This is a digital copy of a book that was preserved for generations on library shelves before it was carefully scanned by Google as part of a project to make the world's books discoverable online.

It has survived long enough for the copyright to expire and the book to enter the public domain. A public domain book is one that was never subject to copyright or whose legal copyright term has expired. Whether a book is in the public domain may vary country to country. Public domain books are our gateways to the past, representing a wealth of history, culture and knowledge that's often difficult to discover.

Marks, notations and other marginalia present in the original volume will appear in this file - a reminder of this book's long journey from the publisher to a library and finally to you.

Usage guidelines

Google is proud to partner with libraries to digitize public domain materials and make them widely accessible. Public domain books belong to the public and we are merely their custodians. Nevertheless, this work is expensive, so in order to keep providing this resource, we have taken steps to prevent abuse by commercial parties, including placing technical restrictions on automated querying.

We also ask that you:

+ *Make non-commercial use of the files* We designed Google Book Search for use by individuals, and we request that you use these files for personal, non-commercial purposes.

+ *Refrain from automated querying* Do not send automated queries of any sort to Google's system: If you are conducting research on machine translation, optical character recognition or other areas where access to a large amount of text is helpful, please contact us. We encourage the use of public domain materials for these purposes and may be able to help.

+ *Maintain attribution* The Google "watermark" you see on each file is essential for informing people about this project and helping them find additional materials through Google Book Search. Please do not remove it.

+ *Keep it legal* Whatever your use, remember that you are responsible for ensuring that what you are doing is legal. Do not assume that just because we believe a book is in the public domain for users in the United States, that the work is also in the public domain for users in other countries. Whether a book is still in copyright varies from country to country, and we can't offer guidance on whether any specific use of any specific book is allowed. Please do not assume that a book's appearance in Google Book Search means it can be used in any manner anywhere in the world. Copyright infringement liability can be quite severe.

About Google Book Search

Google's mission is to organize the world's information and to make it universally accessible and useful. Google Book Search helps readers discover the world's books while helping authors and publishers reach new audiences. You can search through the full text of this book on the web at `http://books.google.com/`

A propos de ce livre

Ceci est une copie numérique d'un ouvrage conservé depuis des générations dans les rayonnages d'une bibliothèque avant d'être numérisé avec précaution par Google dans le cadre d'un projet visant à permettre aux internautes de découvrir l'ensemble du patrimoine littéraire mondial en ligne.

Ce livre étant relativement ancien, il n'est plus protégé par la loi sur les droits d'auteur et appartient à présent au domaine public. L'expression "appartenir au domaine public" signifie que le livre en question n'a jamais été soumis aux droits d'auteur ou que ses droits légaux sont arrivés à expiration. Les conditions requises pour qu'un livre tombe dans le domaine public peuvent varier d'un pays à l'autre. Les livres libres de droit sont autant de liens avec le passé. Ils sont les témoins de la richesse de notre histoire, de notre patrimoine culturel et de la connaissance humaine et sont trop souvent difficilement accessibles au public.

Les notes de bas de page et autres annotations en marge du texte présentes dans le volume original sont reprises dans ce fichier, comme un souvenir du long chemin parcouru par l'ouvrage depuis la maison d'édition en passant par la bibliothèque pour finalement se retrouver entre vos mains.

Consignes d'utilisation

Google est fier de travailler en partenariat avec des bibliothèques à la numérisation des ouvrages appartenant au domaine public et de les rendre ainsi accessibles à tous. Ces livres sont en effet la propriété de tous et de toutes et nous sommes tout simplement les gardiens de ce patrimoine. Il s'agit toutefois d'un projet coûteux. Par conséquent et en vue de poursuivre la diffusion de ces ressources inépuisables, nous avons pris les dispositions nécessaires afin de prévenir les éventuels abus auxquels pourraient se livrer des sites marchands tiers, notamment en instaurant des contraintes techniques relatives aux requêtes automatisées.

Nous vous demandons également de:

+ *Ne pas utiliser les fichiers à des fins commerciales* Nous avons conçu le programme Google Recherche de Livres à l'usage des particuliers. Nous vous demandons donc d'utiliser uniquement ces fichiers à des fins personnelles. Ils ne sauraient en effet être employés dans un quelconque but commercial.

+ *Ne pas procéder à des requêtes automatisées* N'envoyez aucune requête automatisée quelle qu'elle soit au système Google. Si vous effectuez des recherches concernant les logiciels de traduction, la reconnaissance optique de caractères ou tout autre domaine nécessitant de disposer d'importantes quantités de texte, n'hésitez pas à nous contacter. Nous encourageons pour la réalisation de ce type de travaux l'utilisation des ouvrages et documents appartenant au domaine public et serions heureux de vous être utile.

+ *Ne pas supprimer l'attribution* Le filigrane Google contenu dans chaque fichier est indispensable pour informer les internautes de notre projet et leur permettre d'accéder à davantage de documents par l'intermédiaire du Programme Google Recherche de Livres. Ne le supprimez en aucun cas.

+ *Rester dans la légalité* Quelle que soit l'utilisation que vous comptez faire des fichiers, n'oubliez pas qu'il est de votre responsabilité de veiller à respecter la loi. Si un ouvrage appartient au domaine public américain, n'en déduisez pas pour autant qu'il en va de même dans les autres pays. La durée légale des droits d'auteur d'un livre varie d'un pays à l'autre. Nous ne sommes donc pas en mesure de répertorier les ouvrages dont l'utilisation est autorisée et ceux dont elle ne l'est pas. Ne croyez pas que le simple fait d'afficher un livre sur Google Recherche de Livres signifie que celui-ci peut être utilisé de quelque façon que ce soit dans le monde entier. La condamnation à laquelle vous vous exposeriez en cas de violation des droits d'auteur peut être sévère.

À propos du service Google Recherche de Livres

En favorisant la recherche et l'accès à un nombre croissant de livres disponibles dans de nombreuses langues, dont le français, Google souhaite contribuer à promouvoir la diversité culturelle grâce à Google Recherche de Livres. En effet, le Programme Google Recherche de Livres permet aux internautes de découvrir le patrimoine littéraire mondial, tout en aidant les auteurs et les éditeurs à élargir leur public. Vous pouvez effectuer des recherches en ligne dans le texte intégral de cet ouvrage à l'adresse `http://books.google.com`

Hosted by Google

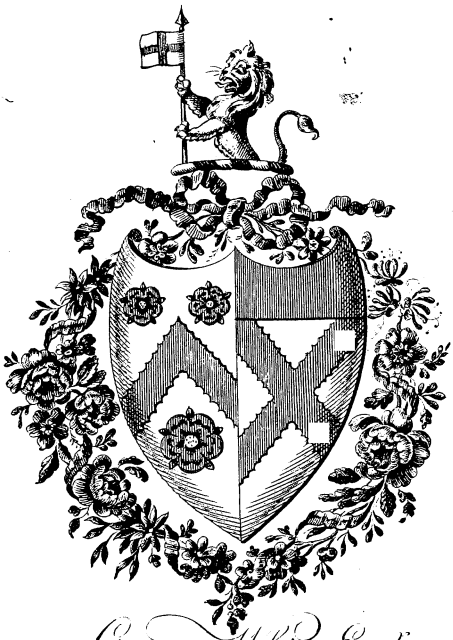

George White Esq.r

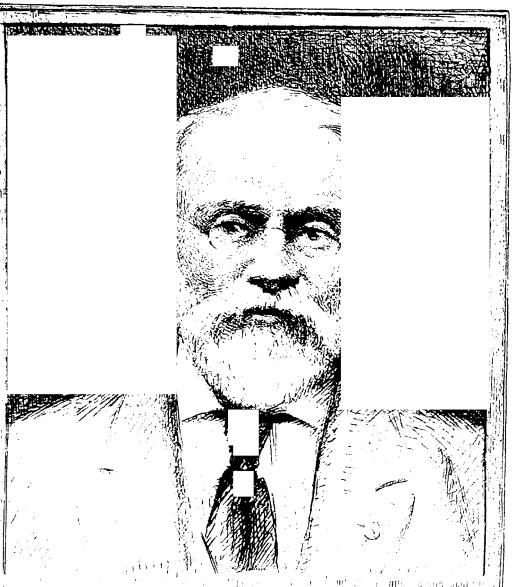

SILAS WRIGHT DUNNING
BEQUEST
UNIVERSITY OF MICHIGAN
GENERAL LIBRARY

Hosted by Google

DG
424
.R52
1769
v.1

Hosted by Google

Hosted by Google

DESCRIPTION

HISTORIQUE ET CRITIQUE

DE L'ITALIE.

Hosted by Google

Hosted by Google

DESCRIPTION

HISTORIQUE ET CRITIQUE

DE L'ITALIE,

OU

NOUVEAUX MÉMOIRES

Sur l'Etat actuel de ſon Gouvernement, des Sciences, des Arts, du Commerce, de la Population & de l'Hiſtoire Naturelle.

PAR M. L'ABBÉ RICHARD.

Hæc olim meminiſſe juvabit,
Per varios caſus, per tot diſcrimina rerum.
Æneid. I.

TOME I.

NOUVELLE EDITION.

A PARIS,

Chez { SAILLANT, Libraire, rue Saint-Jean-de-Beauvais.
DESAINT, Libraire, rue du Foin-Saint-Jacques.
J. M. CORU DE LA GOIBRIE, Imprimeur du Roi à Saint-Quentin.

M. DCC. LXIX.

Hosted by Google

Hosted by Google

Denning
Salcedo
3-15-46
54909
6 v.

AVIS DES LIBRAIRES.

L'ACCUEIL *favorable que le Public a fait à la premiere édition de la* DESCRIPTION HISTORIQUE & CRITIQUE DE L'ITALIE, *a déterminé les Libraires à en donner une ſeconde, corrigée de quelques erreurs qui avoient échappé dans la premiere, & augmentée ſoit de faits nouveaux relatifs au premier plan, ſoit d'éclairciſſemens néceſſaires ſur différens uſages antiques, dont il reſte encore des veſtiges dans les ſtatues & les monu-*

Hosted by Google

mens qui excitent la curioſité des Voyageurs & des Artiſtes. Ces additions, que l'on a cru néceſſaires, ne peuvent que contribuer à rendre cet ouvrage plus utile & plus intéreſſant.

Hosted by Google

AVERTISSEMENT.

DEPUIS que l'on parcourt l'Italie & que l'on fait des relations de ce que l'on y a vû, il eſt étonnant qu'on n'en ait pas encore une deſcription aſſez méthodique & aſſez étendue pour être d'une utilité réelle aux voyageurs, & en donner une juſte idée à ceux qui ne peuvent pas voyager.

Ce qui regarde les Gouvernemens des divers Etats de cette partie de l'Europe ; le commerce, l'hiſtoire naturelle & la population, ſont des objets qui ne paroiſſent être entrés pour rien dans le cercle des connoiſſances de ceux qui ont écrit le plus nouvellement ſur l'Italie. Ils s'en ſont tenus à des généralités très-connues, auxquelles ils ont prétendu donner un air de nouveauté, en les entremélant de plaiſanteries ſatyriques, ou d'anecdotes obſcures, telles qu'on les débite

Hosted by Google

dans les caffés & les places publiques : Ces écrivains n'ont pas voulu ſans doute prendre la peine de ſe mieux inſtruire.

C'eſt avec les hommes que l'on apprend à les connoître, il faut les voir par ſoi-même dans tous les états, les entendre, les examiner ſans prévention ; porter ſes obſervations depuis le ſceptre juſqu'à la houlette ; paſſer du cabinet du Miniſtre d'Etat, dans le comptoir du Négociant, & même dans la boutique de l'Artiſan ; parler au cultivateur & au berger ; aſſûrer ſes connoiſſances, ſur leurs réponſes comparées avec l'état des choſes & le ſpectacle de la nature. C'eſt ainſi que l'on parvient à connoître un pays, & à donner des mémoires fidéles ſur ce que l'on y a vû. Il eſt vrai qu'il faut pour cela ſe trouver dans des circonſtances heureuſes, avoir des facilités, je dirois volontiers des yeux, que n'ont pas eu la plûpart de ceux qui ont écrit ſur le ſujet que j'ai traité.

Hosted by Google

Cet ouvrage manquoit donc essentiellement à notre langue, qui est devenue la langue commune de toute l'Europe, celle qu'ont adoptée de préférence les voyageurs de toutes les nations; c'est un des motifs qui m'a le plus fortement engagé à mettre en ordre ces Mémoires, & à les donner au Public.

Je ne garde point l'*incognitò*, je ne me cache pas sous un nom étranger: étant sûr de ne m'être jamais écarté de la vérité, ayant des garants respectables à citer, je ne crains pas d'être démenti sur aucun fait; on me dira peut-être que souvent mes vûes n'ont pas été assez étendues: mais, est-ce ma faute?

On trouvera dans cet ouvrage, non-seulement ce qui a rapport à l'état actuel du gouvernement en Italie, aux mœurs & aux usages de chaque peuple en particulier; objet qui avoit été extrêmement négligé, & que l'on ne connoissoit point; mais encore tout ce qui peut intéres-

Hosted by Google

fer la curiosité, soit par rapport aux beaux arts, soit par rapport aux statues, tableaux, édifices, & autres Monumens antiques, découverts jusqu'à ce jour; avec ce qui regarde l'histoire naturelle, les productions propres à chaque pays, la maniere de les cultiver, & le commerce qui en résulte. Le discours Préliminaire qui suit, & qu'il est important de lire, est destiné à donner une idée générale de ces différents objets, & de l'ordre que j'ai constamment observé.

Cet ouvrage est distribué en six volumes, de 500 pages chacun au moins; en petit caractère, avec des notes historiques & critiques: le Public devra à l'attention du libraire d'y avoir ajouté des Cartes Géographiques rectifiées sur les observations les plus exactes & les plus nouvelles; relatives à ces mémoires, & vraiment utiles aux voyageurs.

Hosted by Google

DISCOURS

PRÉLIMINAIRE.

LE goût ſoutenu de toutes les nations pour les voyages d'Italie; les hommes illuſtres qui s'empreſſent de parcourir & de connoître par eux-mêmes cette belle partie de l'Europe; tout ce que l'on a écrit à ce ſujet autant pour le plaiſir que pour l'inſtruction de ceux qui ne peuvent pas quitter leurs foyers, prouve aſſez que l'Italie, célébre depuis long-tems autant par les beautés naturelles que par celles que l'art y a répandues, jouit encore de ſes mêmes avantages, & n'eſt pas moins digne d'être connue, qu'elle le fût autrefois.

La nature, ſi féconde en riches pro- I. Beauté

Hosted by Google

de l'Italie : tout y annonce qu'elle eſt très-anciennement peuplée.

ductions & ſi ſupérieure à l'art, lorſqu'on ſçait la conſidérer & que l'on peut encore être ſenſible à ſes beautés, offre par-tout en Italie le ſpectacle le plus varié & le plus riche; & je crois que c'eſt la premiere cauſe à laquelle on doit attribuer le goût pour les beaux arts qui y éclate avec tant de magnificence, & qui s'y eſt conſervé mieux que dans les autres régions où ils ont été également bien accueillis lors de leur rétabliſſement. Les beaux modèles que la nature y offre de tous côtés, l'harmonie merveilleuſe qui y regne, même parmi les objets les plus ſinguliers, & le plus hors de l'ordre commun, ſont une ſource féconde où le génie va ſe renouveller, & puiſer les idées de grandeur, de nobleſſe & d'agrément qui rendent ſes productions ſi précieuſes.

Avec quelque attention que l'on en examine les uſages & la qualité même du ſol, tout y annonce qu'il eſt peuplé depuis très-longtems; par-tout on y découvre des veſtiges des arts & des ſciences. Tous les jours, en fouillant les terres, on trouve une multitude de monumens, les uns d'une antiquité dont on ne peut fixer l'épo-

Hosted by Google

que, les autres des siécles postérieurs, quoique déja très-reculés. Mais en même-tems que l'on y retrouve les preuves les moins équivoques pour l'histoire des arts & des sciences; que de monumens de l'ambition, de la jalousie, de l'intrigue & de la perfidie; que de scènes sanglantes & vraiment deshonorantes pour l'humanité, ne rappellent pas tous ces restes d'antiquité, sur-tout ceux dont les sujets sont les plus connus! On ne voit presque plus de bois dans ce pays où les arbres croissent si promptement, & deviennent si beaux; ce qui prouve combien il a été peuplé; la plaine de Lombardie n'a aucunes forêts; je ne mets pas dans ce rang les bois que les rois de Sardaigne conservent pour le plaisir de la chasse; à peine peut-on dire qu'il y en ait dans l'Apennin; car qu'est-ce que le bois de la Fayole, celui de Montéfiascone, ce que l'on en trouve en Toscane entre Poggibonzi & Sienne, & dans le voisinage de Livourne? Dans les terreins bas & marécageux, sur les côtes de la mer, il croît quelques taillis épais qui fournissent du grand gibier; par-tout ailleurs plaines & montagnes sont dépouillés de leur premiere pa-

Hosted by Google

rure; & on a cherché par-tout à tirer un plus grand profit du terrein, & à le rendre fertile en le cultivant; ce qui prouve combien la population de cette belle partie de l'Europe a dû être considérable; & combien nous sommes éloignés de ces tems, où, selon l'expression de Juvenal, la femme plus horrible encore que son mari, qui venoit de se gorger de glands, avoit au moins l'avantage d'être fidele & chaste.

II. Motifs qui ont déterminé à écrire ces mémoires. Défaut des relations d'Italie.

Avant que d'aller plus loin, je dois rendre compte des motifs qui m'ont déterminé à mettre en ordre les mémoires que j'ai recueillis pendant le cours de mon voyage, & à en former un corps d'ouvrage qui fût également utile & à ceux qui, dans la tranquillité du cabinet, n'imaginent pas qu'il y ait de moyen plus sûr de s'instruire que la lecture; & à ceux qui pouvant voyager, veulent d'avance prendre une idée de ce qui doit faire l'objet de leur curiosité.

Mon dessein a été de faire un ouvrage nouveau dans ce genre, qui manque essentiellement, sur-tout dans notre langue, qui est devenue la langue commune de presque toute l'Europe; celle qu'apprennent & parlent de préférence les voyageurs de toutes les

Hosted by Google

nations. J'ai raſſemblé autant que je l'ai pû, toutes les relations d'Italie qui ont été faites juſqu'à préſent ; & après les avoir bien examinées, je les ai trouvées ſuperficielles, imparfaites, écrites par des auteurs qui ſemblent ou n'avoir pas vû, ou n'avoir examiné qu'à la hâte les objets dont ils parlent ; ou n'avoir écrit que longtemps après les avoir perdu de vûe, lorſqu'ils n'en avoient plus que des idées confuſes ; ainſi il ne faut pas s'étonner, & des inexactitudes que l'on y trouve, & du peu de ſecours que l'on en tire lorſque l'on veut les prendre pour guide. On ne connoît bien ces défauts que lorſqu'on compare ces livres avec les objets mêmes dont ils parlent.

Je n'en excepte pas *Miſſon*, dont l'ouvrage ſe ſoutient depuis plus de ſoixante-dix ans, & eſt regardé comme la relation de l'Italie la plus curieuſe & la plus exacte que l'on ait faite. Outre qu'il paroît qu'il n'a vû, qu'en paſſant, la plûpart des grandes villes d'Italie, & trop ſuperficiellement pour en avoir pris une idée juſte ; comment a-t'il pû croire que cinq jours ſuffiſent pour voir Naples & ſes environs ; que l'on ne devoit reſter que trois jours à Florence, encore moins à Bologne ? Mi-

Hosted by Google

lan, Gênes, Parme, & quantité d'autres villes principales ont à peine fixé ſes regards; & on ne trouve rien que de très-abrégé & fort trivial ſur ce qui regarde ces villes; mais en revanche ce voyageur s'étend beaucoup ſur certains points de critique qui tendent tous à donner quelques ridicules à la religion catholique, & preſque toujours aux dépens de la vérité; en quoi il a très-bien réuſſi au gré des ignorans, que ſes plaiſanteries ſont en poſſeſſion d'amuſer; la plûpart des lecteurs de ce genre ne ſuppoſant jamais qu'un auteur ſoit capable de débiter gravement des menſonges, & prenant toujours pour vrai ce qu'ils trouvent dans un livre imprimé.

Ce défaut eſſentiel n'eſt cependant pas le ſeul de ſa relation; il n'a rien dit du gouvernement, de la population, du commerce & des productions des différens états de l'Italie. J'ajoute encore qu'il avoit peu de connoiſſance des beaux arts; qu'il n'avoit pas même acquis le goût de comparaiſon qui fait juger du mérite d'une piéce par une autre du même genre que l'on a étudiée. Ce qu'il dit des tableaux & des ſtatues, ſoit antiques, ſoit mo-

Hosted by Google

dernes, est si superficiel, qu'il ne porte aucune lumière dans l'esprit.

D'ailleurs, depuis quatre-vingt ans les choses ont presque changé de face; on reconnoît encore quelques traits principaux; mais les parties de détail ne sont plus les mêmes. Naples, Turin, Parme, Milan & plusieurs autres villes ne sont plus reconnoissables. Ce qu'il dit pour l'instruction particuliere des voyageurs, sur le prix des choses, sur les précautions à prendre, ne peut plus être d'aucune utilité; & les additions faites dans les nouvelles éditions, n'ont pas remédié à ces manquemens (*a*).

(a) *Il y a plus, elles n'ont servi qu'à rendre cet ouvrage plus imparfait; presque aucunes des citations ne sont justes; les passages des anciens auteurs y sont tronqués, & la mesure ne se trouve plus dans les vers des poëtes. Cependant ce livre a joui d'une réputation établie; on le trouve dans tous les cabinets, il est même cité dans les dictionnaires. Cela prouve combien on aime à croire sur parole, pour s'épargner la peine de s'informer par soi-même de la vérité. Ignorance & incurioſité, disoit Montagne, sont doux oreillers pour une tête bien faite...., c'est-à-dire pour végéter tranquillement; car dès que l'on voudra se mêler de quelque chose*

Hosted by Google

La plûpart de ceux qui ont écrit dans ce ſiécle, ou n'ont donné que des réflexions générales, ou ſe ſont reſtreints à quelques parties, ſoit des ſciences, ſoit des beaux arts; ces ouvrages ſont eſſentiellement bons, mais trop bornés dans leurs objets; tels ſont, par rapport à l'état des ſciences & des bibliothéques, le Journal d'Italie du P. de Montfaucon, Bénédictin; par rapport aux beaux arts, la deſcription des ſtatues, buſtes, bas-reliefs & tableaux qui ſe trouvent en Italie par Mrs Richardſon pere & fils; le recueil de notes ſur la peinture & la ſculpture donné, il y a quelques années, par M. Cochin. Ce dernier ſera toujours utile aux jeunes artiſtes, & peut ſervir aux amateurs; mais on ſent combien il eſt incommode de porter avec ſoi pluſieurs volumes pour trouver dans l'un ce qui a rapport à la peinture & au deſſein; de chercher dans un autre le détail des antiques; d'en conſulter un troiſiéme pour ce qui a rapport à l'état du gouvernement & des ſciences; & d'être encore plus em-

qui ait l'apparence ſeule de la raiſon; ce n'eſt qu'avec des ſoins & des peines que l'on pourra eſpérer quelques ſuccès.

Hosted by Google

barraſſé pour prendre quelque idée de la population, du commerce ou de l'induſtrie. Très-certainement on n'a encore donné aucune relation d'Italie, où tous ces objets ſoient raſſemblés par ordre, ſous un même point de vue, ſans confuſion, & relativement à chaque état; ce qui me fait dire avec raiſon que juſqu'à préſent, quoique l'on ait beaucoup voyagé dans ce beau pays, on n'en a rien écrit qui puiſſe en donner une idée juſte à ceux qui ne l'ont pas vû, ou qui puiſſe guider ſûrement ceux qui ont deſſein d'y voyager. C'eſt donc pour contribuer, autant qu'il eſt en moi, à la ſatisfaction des uns & des autres; & pour me rappeller plus préciſément ce que j'ai vû dans ce beau pays & en conſerver un ſouvenir fidele, que je me ſuis occupé à rédiger les mémoires que je faiſois à meſure que je voyois, & preſque toujours ſur le champ (*a*).

(a) *Pendant que l'on imprimoit ces mémoires, un traducteur François a donné au public un ouvrage en trois vol. ſous ce titre;* nouveaux mémoires ou obſervations ſur l'Italie & les Italiens, par deux gentilshommes Suédois, traduits du Suédois, *Londres*, Jean Nourſe, 1764.

Mon deſſein n'eſt pas d'en faire ici la critique;

Hosted by Google

Un autre motif encore m'y a déterminé. C'eſt la ſatisfaction réelle que j'ai eue à voir & à connoître un pays auſſi riche, & qui, repréſenté tel qu'il eſt, doit néceſſairement former le tableau le plus intéreſſant & le plus varié. A tous ces motifs, il faut ajouter la reconnoiſſance que je dois à pluſieurs de ſes plus illuſtres habitans, dont la politeſſe & les bonnes facons m'ont touché ſenſiblement. Je les ai vû ſe plaindre que les François les oublioient, dès qu'ils avoient repaſſé les monts; qu'ils ne voyageoient dans leur pays que pour y trouver des ridicules, ou pour dépriſer ce qu'il y avoit de plus beau; que preſque tous ceux qui en avoient écrit, en avoient parlé avec

---

mais je crois devoir avertir qu'il y a beaucoup d'inexactitudes & d'anecdotes imaginées à plaiſir; il paroît que l'auteur a eu plutôt le deſſein d'amuſer que d'inſtruire, quoiqu'il annonce par-tout qu'il ne dit rien que ſur de bonnes autorités. Le public ſçait à préſent à quoi s'en tenir, il nous a jugé l'un & l'autre; & s'il m'arrive dans le cours de ces mémoires, de relever quelqu'une de ces erreurs, c'eſt moins pour déprimer l'ouvrage des Suédois, que pour rétablir la vérité dans ſes droits.

Hosted by Google

peu de soin, & souvent très-infidellement. J'ai vû par moi même que leurs plaintes étoient fondées ; & j'ai pris avec eux une espéce d'engagement de réparer les torts dont ils se plaignoient, en présentant les heureuses contrées qu'ils habitent sous leur véritable point de vue. Je satisfais à ma promesse.

III. Facilités que l'on a eues pour être exactement instruit.

La protection & les bons offices des Ambassadeurs & Ministres chargés des affaires de France dans les différens Etats d'Italie ; l'accès que j'ai eu chez les personnes en place, même chez les Ministres d'Etat ; la facilité de les voir, & de converser avec eux, autant qu'il est possible à un voyageur qui est reçu par-tout ; la connoissance de quelques sçavans établis dans les principales villes, m'ont donné des grandes facilités pour m'instruire de l'état actuel des choses ; j'ai eu soin de voir les artistes les plus distingués dans tous les genres, les négocians, même quelques artisans connus ; les conversations que j'ai eues avec eux, m'ont été de la plus grande utilité, & m'ont instruit de mille particularités qui caractérisent les différentes nations, & en font connoître le génie & l'industrie. J'ai visité avec attention les établissemens publics, les grandes

Hosted by Google

manufactures, les fabriques de toute espéce; & je n'ai pas négligé de tirer des cultivateurs & des gens occupés aux travaux de la campagne, tout ce qui pouvoit conſtater la vérité de mes obſervations : enfin, je n'ai rien omis de ce qui pouvoit me donner une connoiſſance exacte & circonſtanciée du pays dont j'avois deſſein de donner la deſcription.

IV. Plan de ce diſcours.

La ſuite de ce diſcours préliminaire eſt deſtinée

1°. A donner une idée géographique des différens états qui compoſent actuellement l'Italie.

2°. Comme depuis le temps des premiers Romains juſqu'à nous, l'état des choſes a bien changé, & que les voyageurs qui ont la curioſité de ſçavoir où habitoient les Latins, les Samnites, les Volſques, les Eques, & tant d'autres peuples de l'antiquité, ne ſçavent où les placer, & qu'ils ſont également embarraſſés pour ſçavoir où étoient la Gaule Ciſalpine & la grande Gréce, quand ils n'ont pas ſous les yeux les cartes de l'ancienne Italie; je fais le placement de ces différens peuples, de maniére qu'en liſant ce que j'en écris, on peut aiſément, avec le ſecours d'une

Hosted by Google

carte d'Italie, voir préciſément le pays qu'ils occupoient, & retrouver dans les ruines antiques, éparſes ſur-tout dans la campagne de Rome & dans la route de Naples, les veſtiges de leurs anciennes habitations.

3°. Je donnerai des réflexions générales ſur les mœurs, les différens états de l'Italie, les arts, & ſur les précautions qui ſont à obſerver pour y voyager avec agrément & avec fruit.

4°. Je parlerai des monnoies, des voitures qui ſont à préférer, des chemins & des hôtelleries, de l'œconomie qui eſt à obſerver dans les marchés que l'on fait, ſoit pour les choſes d'uſage néceſſaire, ſoit pour celles qui ne ſont que de goût & de curioſité particuliere.

V. Diviſion générale de l'Italie.

L'Italie eſt la région de l'Europe la plus célébre, la plus anciennement connue, la plus belle encore, la plus fertile & la plus curieuſe, tant par rapport aux différens états qu'elle renferme, qui ont chacun une forme de gouvernement qui leur eſt propre, que par rapport aux chef-d'œuvres des arts, tant antiques que modernes, que l'on y admire, & aux curioſités de la nature que l'on y rencontre à chaque pas, ſur-tout dans l'état eccléſiaſtique & le royaume de Naples.

Hosted by Google

Les Alpes la ſéparent depuis le comté de Nice juſqu'à l'Iſtrie, du reſte de l'Europe; c'eſt-à-dire de la France, de la Suiſſe & d'une partie de l'Allemagne. Entre les Alpes & l'Appennin, eſt la plaine de Lombardie, qui s'étend de Thurin à Veniſe dans l'eſpace de deux cens cinquante milles de longueur ſur une largeur fort inégale. Le reſte de l'Italie eſt occupé par les Apennins qui touchent les Alpes aux confins de l'état de Gênes & du comté de Nice, s'étendent enſuite le long du Golfe de Gênes, occupent une partie de l'état eccléſiaſtique au midi de Bologne, & forment d'autres branches qui tiennent la Toſcane, le reſte de l'état eccléſiaſtique, & preſque tout le Royaume de Naples.

La longueur actuelle de l'Italie du cap *Sparti vento* (*promontorium Herculeum apud Brutios*) à la pointe méridionale de la Calabre juſqu'aux montagnes d'Aouſte en Savoie, qui ſéparent le Duché de ce nom de la plaine de Piémont, eſt d'environ ſept cens vingt milles. Sa largeur, depuis *Capo Campana* (Populonium) ſur les côtes de Toſcane, dans le Siénois, à cinq milles au couchant de Piombino, juſqu'à

Hosted by Google

Pontefella, dans la Carinthie, eſt d'environ deux cens quatre-vingt milles.

On diviſe l'Italie en deux parties principales; l'une au ſeptentrion, l'autre au midi. La partie ſeptentrionale renferme la République de Veniſe & l'Etat de terre ferme, les Duchés de Milan & de Mantoue, le Piémont, & ce qui appartient au Roi de Sardaigne, Duc de Savoie, en Lombardie: l'Etat de Gênes, les Duchés de Parme & de Plaiſance, le Duché de Modene, la Légation de Bologne & celle de Ferrare, & une partie de celle de Ravenne ou de la Romagne.

Dans la partie méridionale ſont le grand Duché de Toſcane, qui renferme les Etats de Florence, de Sienne & de Piſe, & la République de Luques, enclavée dans la Toſcane, les Principautés de Piombino & de Maſſa Carrara (*a*).... Les Etats de l'Egliſe qui

(a) *Et le petit état* d'Egli Préſidii *qui appartient au Roi de Naples où ſont Orbitello, Porto Hercole, & Piombino, Places ſur la Côte de Toſcane, dans leſquelles il tient garniſon, de même qu'à Porto-longone dans l'Iſle d'Elbe, qui eſt vis-à-vis.*

Hosted by Google

comprennent la campagne de Rome, la Sabine, le Patrimoine de Saint Pierre, le Duché de Caſtro, l'Ombrie, la Marche d'Ancône, le Duché d'Urbin, la Romagne & le pays de Bénévent, enclavé dans le Royaume de Naples.

La petite République de S. Marin, entre le Duché d'Urbin & la Romagne.

Au midi, le Royaume de Naples.

VI. Idée des Apennins & des principales rivieres qui en ſortent.

L'Italie méridionale eſt environnée de la mer de trois côtés; au levant par le golfe de Veniſe, au midi & au couchant par la Méditerrannée, & eſt ſituée dans les Appennins qui s'étendent du couchant au midi dans la longueur de ſept cens milles depuis les Alpes maritimes juſqu'à l'extrémité de la Calabre. Ils ſe diviſent en deux branches principales dans la principauté ultérieure, dont l'une s'étend juſqu'à *Capo di ſanta Maria di Leuca*, dans la terre d'Otrante; & l'autre juſqu'à *Capo dell'Armi*, dans la partie méridionale de la Calabre ultérieure, ſur le détroit de Sicile, à douze milles de Regio au midi.

Au couchant ils diviſent le Piémont de l'état de Gênes; delà, en tirant à l'orient ayant l'état de Gênes au midi;

Hosted by Google

au nord le Montferrat, le Milanois & le Duché de Parme; ils occupent une grande partie de la Toscane au midi, & s'étendent au nord sur les frontieres du Modénois, du Bolonois & de la Romagne. Tournant à l'orient d'hiver, entre le Duché d'Urbin & la Marche d'Ancône à l'orient d'été, ils traversent l'Ombrie au couchant d'hiver, & s'étendent dans toute la longueur du Royaume de Naples jusqu'au détroit de Sicile. Cette large & longue chaîne de montagnes n'est coupée que par l'Ofanto, riviere qui prend sa source dans la principauté ultérieure, au-dessus de la petite ville de Consa, & qui va se jetter dans la mer Adriatique, après avoir séparé la *Capitanate* de la province de Bari.

On peut regarder les collines qui couvrent la campagne de Rome & une partie du patrimoine de Saint Pierre comme des abaissemens des montagnes principales, qui ne forment avec elles qu'une seule & même chaîne. Il en est de même des montagnes que l'on traverse en allant de Marino à Velletri, de celles qui bordent les marais Potins avant que d'arriver à Piperno, de la montagne de Piperno & de toutes celles

Hosted by Google

qui viennent aboutir à la mer le long de la Voie Appienne jusqu'à Gayette, d'où le chemin se fait en plaine jusqu'à Naples, & suit en partie les bords de la mer, ou la laisse à droite à peu de distance. Le sol de ces montagnes se ressemble par-tout, & est très-fertile quand il est cultivé; il est rare d'y voir de ces rochers arides qui s'élevent dans les Alpes à une si grande hauteur, & qui sont inabordables.

Les endroits les plus élevés de l'Apennin sont le passage de la Bochetta, entre Novi & Gênes, le Giogo, entre Bologne & Florence, & peu loin delà, l'élevation ou pointe de *Piétra Mala*, dans laquelle se forme un Volcan qui peut un jour devenir très-formidable, & Radicofani sur la frontiere de Toscane du côté du Patrimoine de St. Pierre, qui m'a paru l'endroit le plus élevé des Apennins. Une multitude de rivieres qui arrosent la plaine de Lombardie, sortent de l'Apennin; les plus considérables sont la Scrivia, le Tidone, la Trebia, le Taro, la Secchia, le Tanaro, le Rhenone, qui toutes se réunissent au Pô; elles coulent du midi au nord, & sont fort sujettes à arrêter les voyageurs dans leurs

Hosted by Google

courſes, pendant les pluies d'automne, & au printems après la fonte des neiges.

L'Arno, fleuve qui prend ſa ſource dans l'Apennin, entre la Toſcane & la Romagne, *à Santa Maria delle Grazié*, après avoir eu un cours fort tortueux dans les montagnes, & s'être en quelque façon doublé par deux lignes contraires & paralleles, va de Florence à ſon embouchure dans la mer, à huit milles au-deſſous de Piſe, par une ligne droite du midi au couchant.

Le Tibre, ce fleuve ſi fameux & ſi connu, prend ſa ſource dans l'Apennin, ſur les confins de l'Etat Eccléſiaſtique & de la Romagne, court par une ligne tortueuſe du nord au midi, & va ſe jetter dans la mer entre les ruines d'Oſtie & de Porto, par deux embouchures, dont il n'y en a plus qu'une, appellée *Fiumicino*, qui ſoit navigable, & que l'on ne peut entretenir dans cet état qu'à force d'attentions & de travaux. Le Tibre entraîne avec ſes eaux beaucoup de terres ſabloneuſes & de matieres étrangeres, qui ne s'écoulent pas aiſément, & qui, arrêtées par les vents du midi, qui font refluer les eaux contre leur cours naturel, for-

Hosted by Google

ment des barres; &, à la ſuite des tems, des atterriſſemens fort étendus, dont on peut juger par ceux qui ont reculé l'ancienne Oſtie à plus d'un mille & demi dans les terres, ainſi que l'annoncent les ruines mêmes d'Oſtie, les veſtiges d'une tour qui paroît avoir ſervi autrefois de fanal, & les marais Salans que l'on traverſe avant que d'y arriver, & qui ont conſervé la communication avec la mer par un canal entretenu pour cet uſage.

Les autres fleuves ou rivieres conſidérables qui coulent de l'Apennin dans cette même direction, ſont le *Garigliano*, autrefois *Liris*, que l'on paſſe en barque au-deſſous des ruines de l'ancienne *Minturne*, & le *Volturno*, qui baigne les murs de Capoue.

Une multitude d'autres rivieres peu conſidérables coulent de ces montagnes du midi au levant & au nord dans la mer Adriatique; on en traverſe une partie dans la Marche d'Ancône & la Romagne; pluſieurs forment des petits ports, à Sinigaglia, Peſaro & Rimini. La plus connue eſt le *Rubicon*, fameux par le paſſage de Céſar, & la victoire qu'il remporta ſur les troupes de la République, commandées par

Hosted by Google

Pompée. Il séparoit autrefois l'Italie de la Gaule Cisalpine. Il coule aujourd'hui entre Rimini & Césene, & va se jetter dans la mer Adriatique. Quand je l'ai traversé, ce n'étoit qu'un ruisseau bourbeux qui couloit dans un lit large & profond, dont les bords étoient escarpés. On le nomme dans le pays, *il Pisatello*. Cette barriere n'étoit pas capable de retarder la marche de César; mais le Sénat croyoit que ce général respecteroit le décret qu'il avoit fait afficher sur les bords de cette riviere, par lequel il déclaroit ennemi de l'état quiconque oseroit passer outre, les armes à la main.

Plusieurs rivieres coulent des Alpes dans le Pô, du nord au midi, & arrosent la plaine de Lombardie; les plus considérables sont les deux Doires, la Sture, le Tésin qui coule du lac Majeur, l'Adda du lac de Côme, le Mincio du lac de Guardia; & l'Adige, fleuve rapide qui vient du Tirol, traverse une partie de l'état de terre-ferme, & a son embouchure dans le golfe de Venise au levant de Chioggia. Les eaux qui viennent des Alpes sont limpides, agréables à boire, le poisson y est de bonne qualité; il n'en est pas de même de celles qui sortent

Hosted by Google

de l'Apennin qui sont toujours bourbeuses, épaisses, désagréables au goût, & dont le poisson, si on en excepte le brochet, n'est pas bon à manger.

VII. Division de l'ancienne Italie. Etat des peuples qui l'habitoient & leur position. Nom actuel des provinces où ils étoient établis.

L'ancienne Italie étoit divisée en Italie propre, qui est aujourd'hui l'Italie méridionale, située dans l'Apennin, & la Gaule Cisalpine qui comprend toute l'Italie septentrionale, c'est-à dire la Lombardie & l'état de Gênes.

Les états principaux de la Gaule Cisalpine étoient autrefois la Gaule Cispadane, ou en deçà du Pô par rapport à l'Italie; c'étoit la partie méridionale de la Gaule Cisalpine; elle s'étendoit de la mer de Ligurie & des Alpes maritimes au golfe Adriatique, ayant la Ligurie au couchant, l'Apennin au midi, & le Pô dans toute sa longueur au nord. Les anciens habitans de ce pays étoient connus sous le nom de *Ligures*, *Boii*, *Anamanni*, *Lingones & Senones*. Ce pays est appellé aujourd'hui *Lombardia di quà dal Pô*, où sont situés une partie du Piémont, le Montferrat, l'état de Gênes, une partie du Milanois, Plaisance, Parme, Modene, Bologne, le Ferrarois, & une partie de la Romagne.

Hosted by Google

La Gaule Transpadane étoit la partie septentrionale de la Gaule Cisalpine, bornée au nord & au couchant par les Alpes, au levant par les mêmes montagnes & la mer Adriatique, au midi par le cours du Pô ; elle fut possédée par les anciens peuples appellés *Carni, Cenomani, Euganei, Insubres, Lævi*, &c. Ces noms indiquent que ces colonies avoient été envoyées par les anciennes villes de la Gaule Transalpine dont la plûpart subsistent encore sous la même dénomination. On l'appélle aujourd'hui *Lombardia di là dal Pô* ; elle renferme le Piémont, le Milanois, le Mantouan, l'état de terre ferme de Venise, la Valteline, & les bailliages Suisses, frontieres de l'Italie.

La Gaule Subalpine moins étendue occupoit le vallon où coule la Doire, & étoit habitée par les peuples *Segusini, Taurini, Vagieni*, où sont aujourd'hui les Marquisats de Suze & de Saluces, Turin & une partie du Piémont.

La Ligurie, qui faisoit autrefois partie de la Gaule Cispadane, étoit divisée en deux parties, l'une appellée *Liguria littorea* bornée à l'orient par la *Magra* qui coule de l'Apennin dans la

Hosted by Google

mer entre *Seſtri di Levanté & Maſſa*, & au couchant par le comté de Nice, eſt aujourd'hui la partie de l'état de Gênes, connue ſous le nom de riviere de Levant & riviere de Ponent, entre leſquelles eſt ſituée la ville de Gênes. La Ligurie méditerranée ou plaine, comprenoit une partie du pays ſitué entre l'Apennin, le Tidon, le Pô & les Alpes maritimes; la république de Gênes n'en poſſede aujourd'hui qu'une très-petite partie qui forme le territoire de Novi. Le reſte s'étend dans les montagnes dans l'eſpace d'environ quarante-cinq milles du nord au midi; c'eſt ce que les anciens appelloient *Liguria Alpeſtris*.

La partie la plus orientale de la Gaule Ciſalpine étoit occupée par une colonie des Gaulois Sénonois, que l'on appelloit alors Italiques, la terreur des Romains, *Italici, Romanorum terror.* Leurs poſſeſſions s'étendoient du midi au nord, le long de la mer Adriatique, entre l'Eſino qui prend ſa ſource dans l'Apennin, ſur les frontieres de l'Ombrie, traverſe une partie de la Marche d'Ancône, & ſe jette dans la mer au deſſous d'*Iéſi*; & l'*Utenté* qui coule dans la mer au-delà de Ravenne;

Hosted by Google

Ravenne; ils habitoient une partie du duché d'Urbin & la Romagne qui s'étend le long du Golfe; leurs villes principales étoient Ravenne, Rimini, Ceſena, Forli & Forlimpopoli, qui n'eſt plus aujourd'hui qu'une bourgade ruinée à trois milles environ de Forli au midi. Une partie de ce pays a eu dans des tems poſtérieurs, le nom de Pentapole, & comprenoit les villes de Rimini, Pezaro, Fano, Oſimo & Ancône.

Une grande partie de la Gaule Ciſalpine a eu auſſi le nom d'Emilie, de la voie ou grand chemin que fit conſtruire le conſul Emilius, qui s'étendit d'abord de Rimini juſqu'à Plaiſance. Il y fit ajouter deux branches, l'une qui alloit par Milan à Aquilée, traverſant toutes les villes de la Gaule Tranſpadane; l'autre qui commençoit à Piſe, traverſoit la Toſcane, regagnoit la Gaule Ciſpadane à Tortone, & communiquoit d'un côté à la Ligurie, de l'autre à Plaiſance. La voie Flaminienne reprend où finit l'Emilienne; & conduit de Rimini à Rome par Pézaro, Fano, Foſſombrone, Spolette, Narni & Otricoli.

La partie méridionale de l'Italie qui ſeule en portoit le nom autrefois avant

Hosted by Google

que la puiſſance Romaine eût ſubjugué les différens peuples qui habitoient La Gaule Ciſalpine, & qui formoient autant de républiques confédérées qu'il y avoit de villes principales, renfermoit :

L'Etrurie, ou le pays des anciens Toſcans ou Etruſques, borné par la mer au Couchant & au midi, au levant par le Tibre, au nord par les Apennins. La partie occidentale de ce pays où ſont les républiques de Florence, Sienne & Piſe, eſt réunie ſous une même domination & forme le grand duché de Toſcane ; la partie orientale où ſont aujourd'hui le patrimoine de St. Pierre, le duché de Caſtro, le territoire d'Orviette, & celui de Pérouſe, eſt au S. Siége.

Les Veïens, peuple d'Etrurie, ſi formidables à la république naiſſante de Rome, & qui furent enfin détruits par Camille l'an de Rome 358, avoient leur capitale entre Baccano & la Storta, près du Lac de Bracciano.

L'Ombrie, ſéparé au couchant de l'Etrurie par le Tibre, bornée au nord par la mer Adriatique, au levant par le Picenum ou Abruzze ultérieure, & au midi par la Sabine, tenoit une par-

Hosted by Google

tie de la Marche d'Ancône & de la Romagne, les duchés d'Urbin & de Spolette, & la partie de la campagne où est aujourd'hui *Civita Castellana*; on voit par là ce qu'elle occupoit de plus que la province qui a conservé le même nom. Les anciens habitans de cette province étoient connus sous le nom d'Ombriens, & formoient un peuple considérable, ainsi qu'on le peut voir dans Tite-Live, l. 9 c. 41.

Le Latium, qui étoit anciennement le pays le plus célébre de l'Italie, étoit borné au couchant par l'Etrurie, qui de ce côté avoit le Tibre pour barriere; au midi par la mer, au levant par la Campanie heureuse ou terre de Labour, au Royaume de Naples; au nord par les Sabins qui habitoient la petite province de Sabine, & les Samnites qui occupoient la partie du royaume de Naples où sont aujourd'hui les deux Abruzzes, le Comtat de Molisi, la principauté de Benevent, & une partie de la terre de Labour; leur pays étoit appellé *le Samnium*.

Les villes principales du Latium étoient Rome, capitale, Tivoli, (*Tibur*) Frascati, (*Tusculum*) Ostie,

Hosted by Google

Veletri, (*Velitræ*) Paleſtrine (*Præneſte*) Piperno (*Privernum*) Terracine, (*Anxur*) Gayeta, Fondi, Anagni.... Les Volſques habitoient la partie ſituée entre Veletri & Antium où eſt aujourd'hui le petit port de *Nettuno*. Ils avoient pour capitale la ville d'Ardée, ſituée ſur une colline à ſeize milles de Rome, au levant d'hyver; ſes ruines ſubſiſtent encore ſous le nom d'*Ardea*, près d'*Antio*. Le domaine utile & le château appartiennent à la maiſon Céſarini.

A ſeize milles de Rome au couchant, on trouve les ruines d'Albe la longue, la plus ancienne ville d'Italie, & dont les premiers fondateurs de Rome étoient originaires, entre la montagne & le lac d'Albano. Elle fut détruite par Tullus Hoſtilius, & n'a jamais été habitée depuis; ces ruines ont plus de deux mille quatre cent ans d'antiquité; on les voit ſur la croupe de la montagne au bord du lac d'Albano, dans le voiſinage de Palazzuolo.

Les Latins, les Eques, les Herniciens & les Rutules habitoient auſſi le Latium; ce pays autrefois ſi peuplé, & ſans doute ſi fertile, eſt ce que l'on appelle aujourd'hui la Campagne de

Hosted by Google

Rome; toute la plaine eſt inculte & preſque inhabitée; ce que l'on attribue au mauvais air qui régne dans ce pays, & au voiſinage des marais pontins. Il eſt diviſé en deux parties; la ſeptentrionale, que l'on appelle *la Campagna*, eſt montueuſe, plus habitée, & très-fertile; la méridionale, *la Marina*, à quelques parties près qui ſont dans les montagnes, eſt inculte, & ne produit que des herbages où on nourrit pendant la plus grande partie de l'année, des troupeaux immenſes de moutons qui reſtent preſque toujours parqués.

Les brouſſailles & taillis qui avoiſinent la mer, ſervent à nourrir des troupeaux de buffles; & on en tire des bois à brûler, & des charbons pour la conſommation de la ville de Rome.

En conſidérant la qualité du terrein ſur laquelle on ne peut ſe tromper à la vûe de la forte végétation des plantes qui y croiſſent; on regrette véritablement que tant de terres reſtent incultes, & ayent acquis par la nonchalance des habitans qui ont ſuccédé aux anciens colons, une qualité en quelque ſorte peſtilentielle, qui les fait regarder comme inhabitables; il eſt à

Hosted by Google

ſouhaiter que le deſſéchement des marais Pontins, tenté depuis tant de ſiécles, & auquel on dit que l'on travaille actuellement, rende à l'air ſon ancienne ſalubrité, & engage de nouveaux colons à venir cultiver des terres dont ils tireront le centuple de ce qu'ils leur auront confié (*a*).

Le Picenum s'étendoit le long de la mer Adriatique, occupoit les deux Abruzzes, & avoit pour frontières l'Ombrie, & une partie de la Marche d'Ancône. Il étoit au rang des régions ſuburbicaires.

Les Hirpins (Hirpini) étoient alliés des Samnites, & paſſoient pour avoir la même origine; ils les touchoient

(a) *La cauſe principale de la dépopulation de ce pays, eſt l'adminiſtration qui a toujours gêné le commerce & l'induſtrie des cultivateurs, qui n'ont jamais eu la liberté d'exporter librement, & de vendre les grains à un autre prix que celui que le miniſtere y fixoit. On n'a pas encore pû s'y perſuader que la liberté d'exportation eſt la cauſe de l'abondance intérieure & de la population. Mais ce qui eſt néceſſaire à préſent, c'eſt de repeupler le pays.*

Hosted by Google

au nord, & occupoient une partie de la terre de Labour, & de la principauté ultérieure dans le royaume de Naples.

Les Marſes occupoient une partie de l'Abruzze ultérieure, ſur les frontières de l'Etat eccléſiaſtique où eſt aujourd'hui le duché de Marſi qui appartient à la maiſon Colonne.

La grande Gréce, cette partie de l'Europe, autrefois ſi célébre, que l'on jugea à propos de lui donner ce nom par comparaiſon avec la Gréce proprement dite, occupoit le midi de l'Italie & la plus grande partie des provinces qui compoſent actuellement le royaume de Naples. Les ſciences & les arts y furent portés au plus haut degré de perfection ; & la beauté du pays engagea les Romains, dans les temps les plus brillans de leur empire, à en faire leur ſéjour de délices.

La Lucanie étoit une partie de la grande Gréce & occupoit les provinces connues aujourd'hui ſous le nom de Baſilicate, de principauté citérieure, & une partie de la Calabre citérieure ſur le golfe de Tarente.

Apulia Daunia, *Apulia Peucetia*, anciennes provinces de la grande Gré-

Hosted by Google

ce, aujourd'hui la Pouille, province du royaume de Naples, qui comprend les terres de Bari & d'Otrante & une partie de la Capitanate.

Les Salentins occupoient une partie de la terre d'Otrante; leurs villes principales étoient Tarente, Brindes, Otrante, & Lezzé qui subsistent encore. La voie Appienne si connue, & qui fait aujourd'hui une partie du grand chemin de Rome à Naples, conduisoit de Rome à Brindes par le Latium, la Campanie heureuse, & les Salentins. Le port de Brindes étoit célébre; c'étoit-là que les Romains s'embarquoient pour passer en Gréce.

Les Brutiens, peuple nombreux de la grande Gréce, occupoient la partie la plus méridionale de l'Italie, où sont aujourd'hui les deux Calabres. Les Crotoniates & les Locriens si célébres dans l'antiquité, en faisoient partie. Les villes les plus connues de ce pays sont Cosence & Regio. Il y a sans doute des beautés & des restes d'antiquité considérables dans ces provinces; mais comme il n'y a point de grands chemins & aucunes commodités pour les parcourir, peu de voyageurs vont au-delà de Naples.

Hosted by Google

VIII. Idée générale des mœurs.

Donner une idée générale des mœurs d'une nation, c'eſt expoſer les principes fodamentaux qui les réglent, & les effets qui en réſultent dans la conduite ordinaire de la vie. L'entrepriſe eſt grande & digne d'un ſage; je n'aſpire point à cette éminente qualité. Qui oſeroit ſe flatter d'en être digne? Je ne prétends pas plus à celle de Philoſophe; ainſi que l'on ne s'attende point à trouver dans la ſuite de cet ouvrage, ces réflexions hardies & méchantes qui n'épargnent rien pour jetter un ridicule ſur ce que la religion catholique a de reſpectable dans ſes uſages & ſes cérémonies. Je fais gloire de la profeſſer; & je répandrois mon ſang pour la défendre: mais comme elle eſt fondée ſur la vérité, elle n'approuve point les abus, qui ne ſont que trop ſouvent l'effet d'un zéle aveugle que ſes miniſtres éclairés, & ſes fidéles partiſans n'ont jamais approuvé. S'ils ſont tolérés quelque part, ce ne peut être que pour un temps, &, ou ils tombent d'eux-mêmes, ou l'autorité les fait diſparoître. Je ne chercherai donc point à intéreſſer en me parant d'un faux air d'incrédulité, ou des ſophiſmes d'une philoſophie erro-

Hosted by Google

née qui usurpe injustement le nom de la sagesse. Mais je dirai la vérité telle que je l'ai vue, ou au moins telle que j'ai crû qu'elle se présentoit à moi; je la dirai sans passion, & sans autre intérêt que celui de la vérité même.

La religion, la vérité & la raison s'accordent aisément quand elles marchent ensemble, chacune à leur rang. Ce sont les guides que j'ai suivis, & malgré leur austere sagesse, & la circonspection qu'elles exigent, on verra que l'on peut encore représenter d'une maniere nouvelle & intéressante, un pays voisin & connu.

IX. Morale par rapport à la religion. Extérieur de dévotion.

La morale dominante, en Italie, releve beaucoup tout ce qui est extérieur dans la religion; on y regarde comme des moyens infaillibles de salut, des pratiques de dévotion auxquelles on peut être attaché sans que le cœur soit changé. Ces pratiques dépendent uniquement de l'homme qui sent qu'il est toujours le maître de les observer: mais pour l'esprit qui doit animer ces exercices extérieurs, comme on est bien convaincu qu'on ne peut pas se le donner avec la même facilité, il n'est pas rare de trouver des docteurs complaisans & faciles qui enseignent

Hosted by Google

que l'on n'eſt pas obligé de l'avoir.

Le peuple, qui donne toujours dans les excès à proportion de ſa groſſiéreté & de ſon ignorance, offre, dans la plûpart des villes d'Italie, le ſpectacle le plus étonnant. A Naples, par exemple, on y eſt ſi bien perſuadé que la préſence corporelle aux exercices de religion ſuffit ſans que l'eſprit y ſoit appliqué, & même ſans aucun acte d'humiliation extérieure, que le plus grand nombre de ceux qui aſſiſtent à la meſſe reſtent conſtamment aſſis ou debout, dans l'attitude qui leur eſt la plus commode, ſans aucun autre ſigne de piété qu'une attention curieuſe aux mouvemens du prêtre, ſur lequel les dévots ont les yeux fixés, pour ſe frapper la poitrine à l'inſtant de l'élévation, lorſqu'ils entendent la clochette. Ils ont encore une autre maniere fort ſinguliere, c'eſt d'envoyer au ſaint dont on célébre la fête, dont le tableau ou les reliques ſont ſur l'autel, pluſieurs baiſers; ils ont la même attention pour le prêtre lorſqu'il va à l'autel. Cette eſpèce de geſte ſi ſingulier eſt cependant marqué comme un acte de religion. C'eſt là que j'ai vu une vieille femme accabler d'injures une ſtatue de

Hosted by Google

la Vierge, à qui elle s'étoit adreſſée pour obtenir quelque grace qui lui avoit manqué. Elle étoit vraiment en fureur; & ſi la Madonne n'eût pas été dans une niche grillée, la vieille furibonde l'eût miſe en piéces. Il eſt vrai que le peuple de Naples, nourri dans les révolutions, eſt l'un des plus groſſiers de l'Europe.

A Rome & dans l'Etat Eccléſiaſtique, on peut dire dans preſque toute l'Italie, la grande dévotion eſt le chapelet; on ne fait guères que cette ſorte de priere. On eſt étonné de voir grands & petits, même pendant la meſſe, réciter continuellement la ſalutation angélique. La plûpart ont l'extérieur le plus pieux; & s'ils étoient autrement inſtruits, s'ils étoient perſuadés qu'ils doivent s'unir d'intention avec le Prêtre qui offre le ſacrifice, qu'ils doivent s'en occuper; je ne doute pas qu'ils ne s'y portaſſent avec zèle.

Quant aux ſentimens intérieurs, comme il eſt plus difficile de les réformer ſur les maximes de l'évangile, que de régler l'extérieur ſur un uſage apparent de piété, il s'enſuit néceſſairement que les paſſions ſont peu reſtreintes par les loix de la morale. Je

Hosted by Google

crois que la multitude eſt perſuadée qu'il lui ſuffit de bien remplir les devoirs de religion, dans l'inſtant même qu'elle en eſt occupée; mais que le moment paſſé, elle peut revenir à ſes paſſions, parce que leur empire eſt trop ſenſible pour s'y ſouſtraire entièrement.

Il eſt même probable que quand elle va à l'égliſe, elle ſe ſent pénétrée de reſpect pour le Dieu qu'on y adore; peut-être même ce ſentiment eſt-il aſſez vif pour l'emporter ſur tout autre; mais le pied une fois hors de l'égliſe, le Chrétien diſparoît, il ne reſte plus que l'homme ſujet à mille paſſions.

Ainſi l'on ne doit pas être étonné de voir quantité de jeunes femmes aimables & connues pour galantes, aſſiſter à des exercices ſpirituels qui ſe font avec grand appareil, y paſſer pluſieurs heures dans les jours de la ſemaine ſainte, avec toutes les apparences de la ferveur: mais elle ceſſe la nuit du ſamedi au dimanche de Pâques, parce que l'uſage eſt de rompre le carême dans l'inſtant même où il finit, & de faire ſabbatine, c'eſt-à-dire de manger de la viande. Ces ſortes de parties que l'intérêt des paſſions lie, & qui ſont

Hosted by Google

fort libres, se font dans des auberges ou chez les traiteurs; chacun suivant ses facultés & avec les gens de son état.

Cependant on y annonce l'évangile dans toute sa pureté; les instructions y sont multipliées. Il y a des corps entiers d'hommes choisis pour en faire en tout tems & sur tous les points de la morale. Pareils soins doivent nécessairement porter la lumière dans les consciences, & effrayer les pécheurs d'habitude qui manquent en tout point à remplir ces devoirs que l'on ne peut s'empêcher de leur annoncer comme indispensables; mais d'ordinaire, ceux qui suivent le plus exactement ces instructions sont ceux à qui elles sont le moins nécessaires; pour les autres, outre les facilités connues d'accomoder la morale évangélique à leurs penchants, ils ont un moyen plus ignoré auquel la multitude fait peu d'attention, parce qu'il n'est communiqué qu'avec la plus grande réserve. Il y a certaines sociétés d'hommes privilégiés qui se sont séparés de bonne heure de la contagion du siécle, & qui vivent dans toute la perfection du christianisme. L'extérieur vertueux &

Hosted by Google

auſtére de ces hommes choiſis, leur ferveur dans la prière, leur déſintéreſſement, leur modeſtie, leur charité, leur humilité, ſont un ſpectacle touchant dans l'ordre de la religion. Ces hommes, en vivant ainſi, font une ample proviſion de mérites. Ceux qui veulent tirer parti de leur vertu, (probablement à leur inſçû) regardent leurs bonnes œuvres & leurs prières comme un tréſor commun dont ils peuvent faire part à ceux auxquels ils jugent à propos de les appliquer. Cette prétendue communication de mérites qui ſe fait gratuitement & ſans aucune coopération de la part des pécheurs, eſt leur grande ſauvegarde, le moyen le plus aiſé de ſalut & le plus certain que l'on ait imaginé pour eux, & en même tems la ſource inépuiſable des richeſſes dont regorgent ceux qui, les premiers, ont oſé mettre en avant ces maximes ſingulieres.

On dira que pareille doctrine eſt trop abſurde pour que jamais elle ait pû acquérir aucune autorité ſur des peuples civiliſés, dans un pays où les ſciences ont toujours eu des établiſſemens fixes. Mais ſans m'engager dans de longues diſcuſſions pour prouver ce

Hosted by Google

que j'ai avancé, qu'on y aille, qu'on ouvre les yeux, on y verra une multitude de superstitions couvertes du voile respectable de la religion, & l'erreur se donner pour l'appui & l'éclaircissement de la vérité. Tous ces abus ne sont point autorisés; mais ils sont d'un usage si commun, ils se cachent sous tant de formes étrangeres, qu'il faudroit une très-grande révolution dans l'ordre actuel des choses pour les extirper entièrement.

Malgré toutes ces singularités, le spectacle extérieur de la religion est d'une magnificence qui éleve l'ame jusqu'à son auguste Auteur; ce que les arts ont produit de plus parfait, les richesses des quatre parties du monde, tout ce que l'industrie & le goût ont imaginé de plus beau, de plus noble, est employé à la décoration des temples, & à les tenir dans un état de splendeur, qui l'emporte sur tous les autres édifices, & ne les rend que plus respectables. On voit ces temples remplis de supplians; les tribunaux de la réconciliation sont fréquentés par un peuple nombreux de pénitens qui sont, pour l'ordinaire, réconciliés aussi-tôt qu'ils se présentent, pourvû

Hosted by Google

qu'ils n'ayent aucune opinion oppoſée à la façon de penſer dominante dans le pays; on croit l'effet du ſacrement toujours miraculeux, & opérant la converſion du pécheur auſſitôt qu'il déclare ſes péchés, parce qu'il ne les accuſe que pour en obtenir le pardon, auquel le juge ſpirituel doit contribuer par une confiance prompte au témoignage que rend le coupable de ſes propres diſpoſitions; les rechûtes fréquentes n'empêchent point cette pieuſe crédulité; on les verroit comme certaines, qu'on ne les craindroit point. On ne doute pas de l'efficacité des moyens que l'on a propoſés pour les éviter; & on compte pour beaucoup les diſpoſitions naturelles de tout homme à éviter le mal & à faire le bien.

Cette morale bien appréciée tendroit à perſuader que, pour s'accommoder à la foibleſſe de l'homme pécheur, & conſerver les intérêts de la religion, ſans trop choquer les paſſions, on ne regarde plus l'uſage des ſacremens que comme les cérémonies légales, dont la ſeule obſervation extérieure ſuffiſoit pour l'accompliſſement de la loi. Il

Hosted by Google

ſemble que ce ſoit aſſez d'accuſer ſes péchés ſans les haïr, pour en obtenir le pardon, comme il ſuffit de ne pas voler par la crainte d'encourir les peines portées par la loi du prince, pour être en ſûreté contre l'effet de cette même loi, quelque deſir que l'on ait d'ailleurs de s'approprier le bien de ſon prochain.

On comprend bien que cette morale ne ſe débite point dans les chaires; pareil relâchement, rendu public, tourneroit au déſavantage de ceux mêmes qui l'annonceroient. C'eſt dans le ſecret que l'on ſe proportionne aux beſoins & aux inclinations de ceux que l'on a à gouverner, & que l'on ſçait ſe rendre cette condeſcendance utile. Cependant il n'eſt pas rare de trouver, en Italie, de grands exemples de pénitence & de vertu; on y admire la piété jointe à la ſcience, les mœurs les plus exactes avec la ſoumiſſion la plus parfaite, l'humilité chrétienne avec le déſintéreſſement évangélique. On trouve ces modèles dans tous les ordres & dans tous les états; & ils ne ſont que plus admirables & plus touchans dans un pays,

Hosted by Google

où il eſt preſque d'uſage de concilier les intérêts des paſſions avec ceux du ſalut.

Quant à la morale purement civile, & que l'on eſt accoutumé de conſidérer ſéparément des intérêts de la religion, on en peut juger aſſez ſûrement par ce principe généralement admis..... Etre & paroître, ſont deux choſes abſolument différentes; & il eſt rare que les hommes, pour leur propre avantage, ne ſoient obligés de ſe montrer autres qu'ils ne ſont en effet. De cette eſpéce de néceſſité ſortent le faſte impoſant, la diſſimulation, la ruſe, & tant d'autres inclinations ou vices qui en ſont la ſuite. X. Principes de conduite civile.

Si on peut regarder ces ſentimens comme des principes fondamentaux de conduite, on peut juger de leur force ſur une nation accoutumée à l'intrigue, ſouple, artificieuſe, connoiſſant peu de beſoins plus preſſans que ceux de la vanité; & qui, pour les ſatisfaire, ſe livre ſans remords & d'habitude a tous les moyens de réuſſir quels qu'ils ſoient; & d'ordinaire ſous le maſque de la bienveillance, ou tout au moins avec l'air de la politeſſe la plus ſéduiſante. Il eſt vrai que

Hosted by Google

quand les Italiens traitent entr'eux ; ils ſavent à quoi s'en tenir ſur les aſſurances qu'ils donnent ou qu'ils reçoivent ; ſouvent même les plus ſubtils s'enveloppent ſi bien dans leurs propres fineſſes, qu'un concurrent beaucoup moins ruſé réuſſit pendant que l'on s'occupe des moyens de le traverſer & de renverſer ſes projets.

On s'appercevra encore que l'habitude de diſſimuler ſes ſentimens, & de parler preſque toujours autrement que l'on ne penſe, réduit ceux qui veulent faire quelqu'étalage d'eſprit à parler beaucoup ſans rien dire, & à épuiſer le chapitre des choſes indifférentes, juſqu'à la ſatiété. C'eſt ce que l'on remarque ſur-tout à Rome, & ce qui y fait trouver la plûpart des converſations générales ſi inſipides. Pour peu que l'on y ſoit habitué, on prévoit d'avance ce que dira celui qui arrive ; celui qui vient enſuite dit à-peu-près les mêmes choſes ; il ſemble que tous ces gens tournent dans un même cercle d'idées. Cette habitude eſt bien plus frappante dans ceux qui ſont d'un rang à repréſenter, & qui ont des aſſemblées à certains jours de la ſemaine. Ce n'eſt

Hosted by Google

pas qu'ils manquent d'esprit & de finesse; ce n'est que pour en trop avoir qu'ils tombent dans ce défaut. Ils sont tous gens à prétentions, qui veulent passer pour être instruits, & avoir des raisons pour se taire sur des choses importantes. Il y a plus à gagner dans la conversation des femmes; outre la politesse & les agrémens qui leur sont ordinaires, on y trouve plus de franchise & d'esprit naturel. Elles n'ont pas autant d'intérêt à dissimuler leurs sentimens que les hommes, quoique souvent celles qui sont d'un rang distingué soient mêlées dans les intrigues les plus fines & les plus importantes; on dit qu'alors elles l'emportent sur les hommes les plus déliés, pour réussir dans leurs prétentions.

Malgré cette politique dominante, les étrangers, en qui on a reconnu de l'esprit, des connoissances & de la droiture, trouvent par-tout de l'agrément, parce que l'on cherche à profiter de leurs lumieres, à tirer d'eux ce qu'ils peuvent sçavoir d'intéressant, à les consulter même sur les cas embarrassans & difficiles: mais que l'on se garde bien alors de se livrer à toutes ces avances, & de parler avec

Hosted by Google

toute la franchiſe dont on eſt capable. Une telle ſimplicité devient infailliblement l'objet de leurs plaiſanteries, ſi on n'a rien à prétendre avec eux; ſi on a qu'elqu'intérêt à démêler, c'eſt un moyen inévitable d'être dupé. Il faut s'en tenir à un cérémonial d'habitude, n'accorder jamais rien au-delà de ce que l'on doit, & ne rendre qu'autant que l'on a reçû. Je parle pour le général; car à Rome, & dans les autres capitales de l'Italie, on trouve des perſonnes honnêtes & franches qui aiment à traiter avec celles de leur caractère. Elles ſont rares; la difficulté eſt de les connoître avant que de s'y attacher.

XI. Uſages particuliers.

Les Italiens paſſent pour être fort ſobres & d'une grande économie. Ils ont de bonnes raiſons pour cela. Il y a par-tout un grand luxe de repréſentation, auquel les fortunes ordinaires peuvent à peine ſuffire; il leur reſte encore quelque choſe de leur ancienne jalouſie & d'une défiance habituelle, qui ne leur permettent point d'admettre les étrangers avec familiarité. Pour cela on ne trouve nulle part des maiſons ouvertes com-

Hosted by Google

me en France, dans lesquelles un étranger puisse aller souper ou dîner. Il y a quelques maisons principales à Rome, & dans les autres villes, où l'on invite quelquefois les étrangers à de grands repas de cérémonie, qui se donnent exprès en leur faveur, & on attend d'ordinaire qu'il y en ait plusieurs pour les rassembler. Les légats & vice-légats des villes principales de l'Etat Ecclésiastique reçoivent très-poliment les voyageurs qui ont des lettres pour eux, & sont remplis des attentions les plus obligeantes. Leur maison est toujours ouverte à ceux qui vont leur faire visite, & on est assuré d'y trouver bonne compagnie; c'est ce que l'on rencontre par-tout en Italie, comme en France, chez les personnes en place, chargées en quelque façon de faire aux étrangers les honneurs de la ville où ils résident. Mais il n'y a peut-être pas de ville au monde comme Milan, pour vivre avec agrément, & qui offre autant de ressources aux voyageurs connus; il y a vingt bonnes maisons ouvertes dans lesquelles on peut manger tous les jours en très-bonne compagnie; les tables y sont magnifique-

Hosted by Google

ment ſervies, & on trouve, dans la nobleſſe de cette ville, les attentions, les empreſſemens & les procédés les plus obligeans. Quiconque aura fait quelque ſéjour à Milan, & y aura été connu, conſervera, pour la nobleſſe de cette ville, les ſentimens de la plus juſte reconnoiſſance. Les autres Italiens ſont étonnés de ces procédés, qu'ils trouvent très-bons tant qu'ils ſont à Milan; mais comme il n'eſt point dans leur goût de les imiter, ils les tournent en plaiſanterie quand ils ſont chez eux. On trouve auſſi quelques reſſources de ce genre chez les nobles Génois, ſur-tout dans les ſaiſons qu'ils paſſent à la campagne, où ils ſe plaiſent à étaler leur magnificence, & dont ils ſont charmés que les étrangers ſoient témoins.

Naples peut paſſer pour la ville d'Italie la plus brillante pour la ſociété. Il y a tous les jours une quantité de maiſons ouvertes, & de grandes converſations où l'on trouve raſſemblés des gens de toutes les parties de l'Europe. Les miniſtres d'état, chargés de la régence, ont les plus grandes attentions pour les voyageurs qui leur ſont préſentés. Ils vivent avec magnificence,

Hosted by Google

magnificence, tiennent de très-bonnes tables, en quoi ils sont imités par tous les grands du royaume, & par les ambassadeurs des différentes nations qui résident à cette cour. J'observerai à ce sujet qu'il est très-heureux pour un voyageur d'avoir accès chez les personnes qui sont à la tête du gouvernement de chaque pays, & chez les ambassadeurs. Ces connoissances sont de la plus grande utilité pour s'instruire de ce qui regarde le pays où l'on se trouve. Ce n'est pas de ces personnages que l'on peut tirer le secret du gouvernement actuel; mais ce qui se passe chez eux, ce qui se dit à leur table & dans leur conversation, les liaisons que l'on y forme, tout cela contribue merveilleusement à instruire; ce que l'on ne sçait pas de l'un on l'apprend de l'autre; un mot échappé fait former une conjecture que l'on trouve moyen d'éclaircir, & qui souvent se change en une assurance positive & réelle. C'est ainsi que l'on parvient à observer avec fruit, & à s'instruire solidement.

XII. Idée de l'état politique de l'Italie.

L'état politique de l'Italie présente un spectacle plus magnifique sans doute; ainsi je dois au moins annon-

Hosted by Google

cer ce que je donnerai enſuite dans un plus grand détail.

Piémont. Les grandes qualités, héréditaires dans la maiſon royale de Savoie, ſont connues en Europe depuis pluſieurs ſiécles. Ce n'eſt pas ici le lieu de diſcuter les moyens par leſquels elle s'eſt élevée au rang diſtingué qu'elle tient dans l'ordre hiérarchique des ſouverains. Ce que je puis en dire, c'eſt que la puiſſance actuelle du roi de Sardaigne, en Italie, peut être comparée à un arbre vigoureux qui couvriroit de ſon ombre tout ce qui l'entoure, & tireroit inſenſiblement à lui la ſubſtance des autres arbres qui ſe joignent, ſi les propriétaires voiſins n'avoient ſoin de l'arrêter dans les bornes qu'une poſſeſſion actuelle lui preſcrit.

Gênes. Les Génois doivent être regardés comme un peuple qui ne reſſemble plus en rien à ces fameux marins qui diſputerent autrefois avec tant d'acharnement, l'empire de la Méditerranée, & même la poſſeſſion du golfe Adriatique aux Vénitiens. Les nobles Génois ne connoiſſent plus aujourd'hui la mer que de vue; pendant quelque tems on les a vû tenir un

Hosted by Google

rang distingué dans les armées des princes étrangers. Ils paroissent encore avoir renoncé à cette espéce de service. Leur goût dominant est, disent-ils, de servir la patrie dans l'enceinte des murs de la capitale, où ils gouvernent la république en commun, & jouissent solidairement de l'honneur d'être rois de Corse. Ce petit royaume, prêt à leur échapper, est le grand objet de leur attention ; rien ne les touche autant que ce qui y a rapport ; comme dans toutes les républiques, les Génois mettent en avant beaucoup de prudence & de discrétion sur ce qui regarde leur état, les jours de couriers arrivans, ils aiment à débiter ce qu'ils sçavent des affaires étrangeres pour paroître instruits de premiere main, & avoir part aux affaires générales de l'Europe, affectant cependant de la réserve sur quelques objets particuliers, dont peut-être ils ne sçavent rien. Alors ils ne parlent qu'en termes obscurs, ils s'arrêtent à propos, comme s'il leur étoit échappé quelque indiscrétion ; mais on sçait à quoi s'en tenir sur ces mysteres de gouvernement. L'état est petit & pauvre ; la noblesse

Hosted by Google

est nombreuse & riche, & fort attentive aux révolutions qui intéressent les autres états de l'Europe sur lesquels elle a de très-grosses sommes: toute la puissance de la république réside dans la capitale.

Milanois. Le Milanois est une des plus riches provinces de l'Italie: le roi de Sardaigne a acquis, à différens tems, près d'un tiers du pays qui formoit l'ancien duché de Milan. Ce qui en reste aujourd'hui à la maison d'Autriche, à quoi on doit joindre le Mantouan, n'est plus opprimé, comme autrefois il l'étoit, par les gouverneurs Espagnols qui y étoient despotiques. Les choses ont changé de face, sur-tout sous la domination de l'impératrice reine de Hongrie, qui en tire des impôts proportionnés à la richesse du pays; mais l'administration y est si bonne & si exacte; ceux qu'elle honore de sa confiance répondent si bien à l'équité de ses vues, que la noblesse & le peuple y sont également contens, & font des vœux sinceres pour la conservation de la puissance à laquelle ils sont soumis.

République de Venise. L'état de terre ferme de la république de Venise est habité par un

peuple industrieux & actif qui croit jouir d'une liberté entiere, tandis qu'il est dans la dépendance la plus exacte; mais le soin que l'on a de rendre la justice, & d'empêcher qu'il ne soit vexé mal-à-propos par ceux qui sont plus puissans que lui, l'a accoutumé à trouver sa situation heureuse, & l'a persuadé de son bonheur. La beauté & la richesse du pays qu'il cultive, contribuent beaucoup à l'entretenir dans cette idée. A quoi on doit ajouter la paix constante qui regne dans ce pays, & que le sénat, qui y donne des loix, acheteroit, s'il ne pouvoit l'obtenir que par ce moyen: ce que l'on doit regarder comme le plus grand avantage des peuples, puisqu'il assure à chacun la jouissance tranquille de son état & de sa fortune.

Ville de Venise.

Venise présente un spectacle admirable: depuis une longue suite de siécles, la forme & le systême de son gouvernement n'ont point changé. L'autorité est entre les mains de plus de mille nobles qui y ont part, & qui tous dépendent les uns des autres, ou plutôt des loix dont ils sont l'appui.

Tous ils regardent leur patrie & sa prospérité comme l'affaire la plus in-

Hosted by Google

téreſſante qu'ils ayent à procurer. C'eſt-là qu'on trouve la réalité de cet amour de la patrie, chanté depuis ſi long-temps, loué par-tout, dont par-tout on croit être animé, & qui n'a nulle part des effets plus ſenſibles qu'à Veniſe, où le citadin employé dans les affaires ſubalternes, eſt animé du même eſprit que le noble; où le peuple par une ſoumiſſion que l'on peut dire aveugle, une admiration, un reſpect & une ſatisfaction égales, ſeconde les ſoins & les travaux des uns & des autres.

Bologne. La ville de Bologne a gardé la forme d'un gouvernement ariſtocratique ſous la puiſſance des Papes qui y regnent ſouverainement. Les Bolonnois ne ſemblent avoir conſervé quelque liberté que pour la tourner entiérement au bien de la patrie, dont les avantages occupent continuellement le ſénat; cette heureuſe diſpoſition eſt ſi naturelle & ſi connue que l'on donne la qualité de *bons* aux nobles Bolonnois admis au gouvernement de l'état. Tous leurs établiſſemens, toutes leurs vûes ſont conformes à cette idée, & tendent au bien général de l'humanité. L'intérêt du public & ſa

Hosted by Google

commodité ſemblent avoir été conſultés, même dans la conſtruction de la ville.

Le petit état de Parme ſe forme encore. Le Prince regnant, marchant ſur les traces de ſon illuſtre pere, & ſecondé par un miniſtre habile, travaille à y établir le commerce & l'induſtrie, & à augmenter les reſſources d'un pays renfermé dans des bornes étroites; mais heureuſement ſitué, & partout de la plus grande fertilité. Parme.

Le duché de Modene reſſemble à un vaſte jardin renfermé entre la Secchia & le Panaro; la population n'y paroît pas ſi nombreuſe que dans le duché de Parme; & je ne crois pas qu'il y ait autant d'induſtrie. Modene.

La Toſcane, gouvernée pendant près de deux ſiécles par les Médicis, fut cédée à l'empereur François de Lorraine, il y a environ trente ans. Ce pays, riche par lui-même, a été longtems adminiſtré par le maréchal marquis de Botta, généralement reſpecté dans tout l'état, parce qu'il n'avoit en vûe que le bonheur des peuples qui lui étoient confiés, & la gloire du ſouverain qu'il ſervoit. Ce beau pays jouit actuellement de l'a- Toſcane.

Hosted by Google

vantage d'avoir un ſouverain réſidant, dont le gouvernement doux & tranquille, ne ſe fait ſentir que par le bien qu'il fait à ſes ſujets.

Naples. La face du royaume de Naples change tous les jours & annonce l'avenir le plus heureux aux peuples qui l'habitent. Cet état long-temps auſſi orageux que la mer qui le baigne, ſembloit n'exiſter que par les révolutions qui l'agitoient continuellement. On en voit des veſtiges ſenſibles dans la rudeſſe & la groſſiéreté des peuples. La nobleſſe même & les gens les plus inſtruits, conſervent encore des habitudes qu'ils ont priſes dans cet eſprit de faction qui les a occupés ſi long-temps. Dans les grandes aſſemblées, les hommes toujours les uns avec les autres, ont peu d'attention pour les femmes, ſans doute par l'habitude où ils étoient de tramer des affaires auxquelles elles ne pouvoient prendre part. Les titres y ſont très-multipliés; il n'y a point de ville au monde où il y ait autant de princes, de ducs & de gentilshommes titrés. Les différens ſouverains cherchoient à ſe faire des créatures en multipliant les honneurs. Il y a tout lieu d'eſpérer qu'un

Hosted by Google

gouvernement fixe ſous une ſucceſſion non interrompue de rois d'une maiſon née pour le bonheur des peuples ſoumis à ſes loix, mettra ce magnifique pays dans l'état de ſplendeur, & d'opulence qui devroit lui être naturel. Sa fertilité, la beauté de ſa ſituation, ſa population nombreuſe, en feront enfin le pays le plus délicieux de l'Europe. Le commerce, les ſciences & les arts, y auront des établiſſemens tranquilles & y fleuriront. On y verra renaître ces beaux jours chantés par les poëtes, qui nous ſemblent des fictions; mais dont la vûe ſeule de ce beau pays, & quelques reſtes antiques de la plus grande magnificence font croire la réalité.

Etat eccléſiaſtique.

Je parlerai peu de l'état eccléſiaſtique & de la forme de ſon gouvernement. Il change ſi ſouvent de ſouverains, & par conſéquent d'officiers, que quoique le ſyſtême général ſoit à peu-près le même, cependant la maniere en eſt toute différente. Les places étant poſſédées par des perſonnes qui les regardent comme des moyens de s'élever plus haut; il arrive trop ſouvent qu'elles ne cherchent qu'à en

Hosted by Google

tirer tout ce qu'elles peuvent produire, & s'embarraſſent fort peu du bonheur des peuples. Dans ce pays, comme partout ailleurs, un gouverneur, un magiſtrat ſage & déſintéreſſé, eſt très-reſpecté, & quelquefois fait ſa fortune par la ſeule conſidération dont il eſt digne; on a même vû quelques pontificats ſous leſquels le mérite réel, les connoiſſances & les talens jouiſſoient de la diſtinction qu'ils devroient avoir partout; mais malheureuſement pour l'humanité, la vertu ſolide eſt auſſi rare dans cet état que dans tout autre. On cherche même à y rendre le pouvoir plus deſpotique, parce qu'on a moins de temps à en jouir. A chaque changement de Papes ce ſont des hommes nouveaux qui paroiſſent ſur la ſcène, & qui forment de nouvelles brigues pour eux & pour leurs créatures. Ceux qui ont des prétentions & peu de moyens de les faire réuſſir, à qui l'argent & les partiſans manquent, & qui cependant ſont de naiſſance à s'élever, ſont aſſidus à ſe trouver par-tout où le Souverain les remarquera; ils ſe font un extérieur qu'ils ſçavent devoir lui plaire, & attirer

Hosted by Google

ſur eux ſes regards & ſes faveurs.

La diſſimulation, le ſecret, l'habilité à profiter des fauſſes démarches d'un concurrent, les intrigues pour avoir ſa confiance & s'en ſervir enſuite pour le ſupplanter, l'art de beaucoup parler ſans rien dire, l'uſage de mentir à propos & pour l'avantage du moment, toujours prétexter des affaires dans le centre même de la nonchalance & de l'oiſiveté, donner une grande idée de ſon crédit, beaucoup promettre, ſe mêler, autant qu'il eſt poſſible, de toutes les affaires qui ſe préſentent, ne négliger aucun emploi, ſe faire, à quelque prix que ce ſoit, une grande exiſtence dans l'eſprit des autres; voilà à-peu-près les grands reſſorts de cette politique, ſi vantée, que l'on a été long-temps à regarder la cour de Rome comme l'école où ſe formoient les miniſtres les plus ſubtils & les plus capables. J'en dirai davantage quand je traiterai en particulier de cette cour, en rendant compte de ce qui s'y eſt paſſé de mon temps, d'après ce que j'en ai appris, en ſuivant le fil des affaires, & la conduite de ceux qui y avoient le plus de part.

Le génie du peuple qui habite cette

Hosted by Google

ancienne capitale du monde, & que l'on doit regarder comme un corps ſingulier, formé de toutes ſortes de piéces de rapport, c'eſt-à-dire de François, d'Eſpagnols, d'Allemands, d'Anglois même, & d'Italiens de tous les différens états d'Italie, offre des objets de conſidération intéreſſans; eu égard ſur-tout à l'habitude où ils ſont de s'intéreſſer au ſyſtême général des affaires de l'Europe, avec une chaleur qui feroit croire qu'il leur importe beaucoup que tel ou tel parti ait le deſſus; & où cependant ils n'ont pour l'ordinaire d'autre intérêt que la vanité de ſoutenir leurs ſentimens, & de faire croire qu'ils ſont encore capables de gouverner l'univers, conformément à ce que Virgile en a dit,

Tu regere imperio populos, Romane, memento.
Commander aux nations eſt le deſtin de Rome.

citation que j'ai entendu faire avec l'air même de la ſuffiſance à un groſſier Calabrois, qui ſe croyoit un grand perſonnage, parce qu'il étoit chargé d'un petit détail de l'adminiſtration eccléſiaſtique dans l'intérieur de Rome.

On peut juger par-là de ce que pen-

Hosted by Google

ſent ceux qui ont des emplois plus relevés. (*a*).

Ce qui a ſoutenu pendant long-temps pluſieurs villes d'Italie, & ſur-tout celles de l'état eccléſiaſtique, dans un état brillant dont elles conſervent de beaux reſtes, c'eſt la grande puiſſance de l'égliſe de Rome, la dignité du Pape, &

(a) *En effet, pluſieurs d'entr'eux ont beaucoup de cette ſubtilité, de ce manége, néceſſaires pour traiter les affaires politiques; les premiers pas qu'un jeune prélat fait à la cour de Rome, lui apprennent qu'il ne réuſſira qu'autant qu'il ſera ſouple, délié, diſſimulé. Quand ces diſpoſitions, qui paroiſſent plutôt l'effet d'une petite façon de penſer que d'un génie vaſte & relevé, ſont en quelque ſorte perfectionnées, & placées dans une plus grande ſphére: alors elles ſont très-propres à former de grands politiques. Mais que l'on ne s'y trompe pas; c'eſt moins à Rome que dans les Cours étrangeres qu'ils ſe forment. Si on a à traiter avec quelques Cardinaux, on reconnoîtra aiſément ceux qui ont été employés aux grandes nonciatures, & qui y ont eu des ſuccès diſtingués. C'eſt dans cet ordre que l'on trouvera de vrais politiques & des perſonnages très-capables de gouverner & de ſoutenir la gloire de la cour de Rome.*

Hosted by Google

ſa qualité de chef viſible de l'égliſe catholique qui a toujours été reconnue & qui ne peut être ſéparée du ſiége de Rome; car dans la plus grande force des ſchiſmes, il n'eſt venu à l'eſprit d'aucun ſouverain de ſe faire un Pape dans ſes états, & de ne pas reſter uni à l'Egliſe; tant on a toujours été pleinement convaincu que le ſiége de Rome étoit le centre de l'unité catholique, & que l'Egliſe ne pouvoit avoir qu'un chef viſible. Les *Frédéric* & les *Henri*, à quelque point qu'ils ayent porté les choſes, n'ont jamais oſé penſer autrement.

Beaucoup de ces villes doivent leur origine ou leur accroiſſement à la religion même; c'eſt-à-dire à quelques tombeaux de martyrs, célébres par les miracles qui s'y opéroient; à des monaſtères autour deſquels il s'eſt élevé aſſez d'habitations pour former des villes. Le culte des reliques, pour être authentique, a toujours dû être autoriſé par le Saint Siége: les monaſtères étoient ſous ſa protection & dans ſa dépendance; tout ce qui leur appartenoit reconnoiſſoit les Papes pour premiers ſouverains quant au

Hosted by Google

ſpirituel, & même quant au temporel, qu'ils ne regardoient que comme un acceſſoire du premier.

Ajoutons encore que les Papes, protégés par les princes étrangers, n'ont jamais ſouffert qu'aucun prélat s'élevât même dans le temporel au-deſſus d'eux; les Archevêques de Milan qui ſe croyoient ſucceſſeurs des comtes du palais en occident, & aux mêmes droits qu'eux, porterent bien haut leur puiſſance, ſur-tout tant qu'ils furent à la tête des Gibelins en Lombardie; mais cette puiſſance ne fut regardée que comme une uſurpation. Tous les états d'Italie, à l'exception de la république de Veniſe, ſe regardent encore comme feudataires du Saint Siége, preuve de ſa grande puiſſance qui s'étendit ſur toutes les iſles des mers de l'Italie, & de-là ſur les autres iſles, & les terres nouvellement découvertes.

Mais cette grandeur tient à la réſidence des Papes en Italie; s'ils fuſſent reſtés à Avignon, ils euſſent inſenſiblement perdu leurs états & la ville de Rome même. Nicolo Rienzi, né dans l'état le plus obſcur, mais avec autant d'élévation d'ame & de force que les

Hosted by Google

Gracques, rétablit le Tribunat à Rome en 1346, força les Urſins, les Colonnes & les Savelli, dont les factions étoient alors ſi puiſſantes, à reconnoître ſon autorité; ſon grand zéle pour la juſtice lui avoit conſilié tous les partis; il auroit rétabli le gouvernement républicain, ſi lui-même n'eût abuſé de ſon crédit, en voulant trop abaiſſer de grands hommes qui avoient été éblouis de l'éclat de ſes vertus: entrepriſe qu'il n'eût jamais oſé tenter, ſi le ſouverain Pontife n'eût pas réſidé alors à Avignon.

Quoiqu'il reſte toujours quelque idée de république à Rome, conſervée par la forme même du gouvernement eccléſiaſtique, qui eſt ariſtocratique, il n'y a pas à craindre que les choſes en viennent jamais au point de rien changer à l'état actuel: les principales familles, les plus accréditées, doivent leur crédit & leur rang au Saint-Siége même, aux Papes & aux Cardinaux de leurs maiſons, dont ils ſont intéreſſés à maintenir l'éclat & la dignité que toute autre eſpéce de gouvernement altéreroit beaucoup, & peut-être anéantiroit enfin.

Hosted by Google

Chaque état, quelque petit qu'il ſoit, même la république de ſaint Marin, offre quelque choſe d'intéreſſant aux regards d'un ſpectateur attentif & curieux. On voit que chaque petite ville a ſon ton particulier, & voudroit au moins le faire adopter dans le canton où elle tient quelque rang. Les unes vantent leurs tableaux, d'autres leurs antiques, tous les agrémens de leur ſociété. On voit le ſoin qu'elles ſe donnent pour attirer dans leur enceinte, au moins quelques jours de l'année, la nobleſſe déſœuvrée qui court de ville en ville pendant toute la belle ſaiſon, pour ſe trouver aux différentes foires, & aux ſpectacles que l'on y donne.

XIII. Réflexions relatives à l'article précédent.

Ces foires ſont très-vantées en Italie, outre l'avantage du commerce qu'elles y entretiennent, elles ſervent de paſſe-temps d'habitude à une quantité de gens qui croyent y devoir leur préſence; elles commencent par celles de l'Aſcenſion à Veniſe, enſuite celles de Padoue, Regio, Sinigaglia, Bergame, Alexandrie, Livourne, le carnaval de Veniſe, celui de Milan, les cérémonies de la ſemaine ſainte à Rome, le printemps de Naples. Ou-

Hosted by Google

tre ces ſortes de divertiſſemens, chaque ville principales a des ſpectacles fixes qui ſont ouverts pendant une grande partie de l'année. On ne peut croire combien toutes ces choſes, frivoles en apparence, intéreſſent les Italiens; ce goût de diſſipation a ſuccédé aux mouvemens violens & forcés des différentes factions, qui avoient fait de ce beau pays le centre des révolutions, & le lieu du triomphe du droit du plus fort. Le rétabliſſement des arts & des ſciences a heureuſement anéanti cette férocité de diſpoſitions; chaque puiſſance y poſſede tranquillement les états qui lui ſont échus en partage. L'eſprit de conquête ne paroît plus y regner; & le véritable intérêt du pays eſt que la balance y ſoit ſi égale, qu'aucun ſouverain n'y domine de façon à faire arbitrairement la loi aux autres. C'étoit-là le grand projet du Pape Jules II, de mettre hors de l'Italie toute-puiſſance étrangere, dont les forces & les entrepriſes puiſſent troubler la tranquillité & l'égalité qu'il vouloit établir.

Ces différents ſujets, traités avec ſoin & d'après l'état actuel des choſes, ne deviennent-ils pas intéreſſans, & pour

Hosted by Google

ceux qui connoiſſent l'Italie, & pour ceux qui veulent en prendre une juſte idée ſur une deſcription fidéle ? Croit-on qu'en ſuivant ce plan, il ſoit plus facile d'en faire une bonne relation que de quelque iſle nouvellement découverte, ou de ces pays ſéparés de nous par le vaſte intervalle des mers, ſur leſquelles les voyageurs écrivains ont donné carriere à leur imagination, & dont on lit les deſcriptions avec d'autant plus d'avidité, qu'elles ne diſent rien que de merveilleux, d'extraordinaire ; ce que l'on n'a jamais vû ailleurs, ce que l'on n'auroit pas imaginé ? Quel ſujet pour un auteur dont l'imagination eſt féconde ! Qui oſera le contredire ? Qui ſera jamais à portée de vérifier ſes mémoires ſur les lieux ? Cependant ces voyages ſervent à la philoſophie moderne pour tracer le tableau des mœurs des hommes ; c'eſt d'après ces peintures, ſouvent idéales, que l'on croit pouvoir remonter à l'origine des choſes, & peindre l'homme dans le véritable état de nature : n'eſt-il donc pas plus eſſentiel de le connoître dans l'état de ſociété où il ſe trouve néceſſairement, à la vérité dans un grand

Hosted by Google

cahos de qualités & de défauts; mais peut-il exiſter autrement, & croit-on pouvoir le ramener à cette ſimplicité primitive dans laquelle vivent les ſauvages ? Ceux même qui la vantent plus s'en accomoderoient-ils ?

XIV. Beaux arts, peinture, ſculpture, muſique.

Les beaux arts ſe montrent avec plus d'éclat en Italie que dans aucune autre partie de l'Europe. C'eſt-là qu'ont vécû les plus grands peintres, les ſculpteurs & les architectes les plus célébres; c'eſt-là que les muſiciens les plus fameux ont fait entendre des accords admirables. Quelle quantité immenſe de tableaux précieux, de belles ſtatues, à Rome, à Florence, à Naples, à Veniſe, à Bologne, & dans toutes les villes capitales ! Le même goût y regne encore; la nature qui en a fourni les premiers modéles n'y a point vieilli; elle y eſt toujours fraîche & éclatante, toujours nouvelle & riche; le peuple qui ne ſuit que ſon impreſſion, accoutumé à avoir ſous ſes yeux les chefs-d'œuvres des plus grands maîtres, à entendre les concerts les plus harmonieux, ſemble naître dans tous les états, peintre & muſicien.

Pourquoi ce goût ſi naturel dans

Hosted by Google

le peuple, n'a-t'il pas entretenu la ſuite des grands artiſtes ſans interruption, & n'a-t'il pas donné des ſucceſſeurs aux Raphaël, aux Titien, aux Carraches & aux Guide? Carle Maratte a été le dernier grand peintre de l'école Romaine; on ne peut pas mettre dans ce rang ni le Cavalier Panini, ni Pompeio Battoni, vivants encore, quoique tous les deux ayent du mérite dans leur genre. Luc Jordan & Solimeni avoient laiſſé leur pinceau à Sébaſtien Concha de Naples. Il vient de mourir, & n'eſt point remplacé; le Saxon Meinſs a fait à Rome quelques tableaux excellens. On voit, dans le grand plafond de la villa Albani, un tableau du Parnaſſe, dont l'ordonnance & le deſſein ſont dignes de Raphaël même, & dont le coloris eſt très-bon. Le roi d'Eſpagne a attiré Meinſs à Madrid, de même que le Tiépolo de Veniſe, qui, tous les deux, ſembloient devoir donner une nouvelle exiſtence à la peinture, en s'élevant au degré des plus grands maîtres. Blanchet, peintre François demeurant à Rome, deſſine avec la plus grande correction & hardiment; j'ai vû de lui quelques tableaux excellens;

Hosted by Google

il auroit pû faire les plus grands progrès dans son art, s'il ne se fût pas livré à une dissipation habituelle qui a toujours absorbé la meilleure partie de son temps, & a été cause qu'on n'a pas osé l'employer à de grands ouvrages qu'il auroit bien commencé, mais qu'il n'auroit pas probablement finis. J'ai encore vû à Vérone un peintre, dont j'ai oublié le nom; son coloris étoit bon, son dessein exact, mais sa maniere froide & méthodique; c'est ce que j'ai vû de peintres plus distingués (*a*). Cependant les académies de dessein & de peinture sont

---

(a) *J'aurois pû citer encore le sieur le Pécheur, jeune peintre que je crois Lyonnois; il est venu à Rome à ses frais, pour y étudier les grands modéles & se perfectionner dans son art. Plusieurs tableaux que j'ai vû de lui, de belle ordonnance & d'un coloris gracieux, sont des garants de ses heureuses dispositions, & des succès qu'il doit en espérer.*

Le sieur Robert, Pensionnaire de l'Académie de France, connoît bien les monumens antiques; il a du génie & une promptitude étonnante dans le faire, qui ne lui permet pas de donner à ses ouvrages le degré de perfection, qu'il sera très-capable d'y mettre, lorsque le feu qui l'anime sera un peu moins vif.

Hosted by Google

toujours remplies d'éleves, dont on s'applique à cultiver les diſpoſitions avec ſoin ; on ne leur refuſe aucun des ſecours qui peuvent leur procurer des ſuccès, mais très-peu répondent aux eſpérances que l'on en avoit conçues.

Depuis *le Bernin*, à Rome, l'*Algardi* à Bologne, & *Corradi* à Veniſe, il n'y a point eu de ſculpteurs d'une réputation éclatante. On travaille cependant tous les jours à des monumens publics ; mais on ne voit plus le goût original de ces grands hommes, on ne retrouve que le ton froid & ſervile de l'imitation.

Piccini de Naples, *Traetta* de Parme, & quelqu'autres maîtres, ſemblent être animés de ce noble enthouſiaſme qui a produit ces accords admirables qui ont perſuadé que les Italiens ſeuls connoiſſoient véritablement la muſique. *Piccini* ſur-tout commence à jouir de la plus belle réputation, & il la mérite. Son *Artaſerſe*, qui fut chanté à Rome pendant le carnaval de 1762, lui gagna tous les ſuffrages ; il avoit avant ce tems donné aux opéra bouffons un agrément & une nobleſſe dont on ne

Hosted by Google

les croyoit pas ſuſceptibles. On peut dire qu'il a remporté la palme dans ces deux genres, & qu'il a été également goûté ſur tous les plus grands théâtres d'Italie. Il paroît deſtiné à conſoler les amateurs de la muſique, de la perte qu'ils avoient faite par la mort prématurée de l'illuſtre *Pergolèſe*.

Les concerts de Veniſe ſont admirables; c'eſt-là qu'il faut apprendre la préciſion, l'intelligence & la beauté de l'exécution; c'eſt-là encore que l'on entend les plus belles voix de femme de l'Italie. Par-tout en général on trouve des muſiciens, & on fait de la bonne muſique. C'eſt de tous les arts celui qui ſe ſoutient avec le plus d'honneur en Italie, deſtiné dans ſon origine à chanter les louanges de l'Être Suprême & des héros, conſervé pour les mêmes uſages, & à être encore l'expreſſion naturelle du contentement & du plaiſir; il devoit néceſſairement ſe conſerver parmi un peuple né ſenſible, qui a toujours aimé les ſpectacles & les fêtes dont la muſique eſt l'ame, & ſe perfectionner même à meſure des progrès de l'eſprit humain dans la connoiſſance générale des arts.

Mais

Hosted by Google

Mais comment peut-il se faire que la peinture qui, pendant plus de deux cens ans, a produit tant de chefs-d'œuvres que l'on trouve à chaque pas en Italie, soit tombée dans une espéce d'anéantissement, & qu'à peine à présent il y ait un peintre à citer; je ne dis pas du premier rang, mais qui marche seulement sur les traces de Carle Maratte & de Ciro Ferri, deux peintres que l'on compte parmi les grands de l'école Romaine, parce qu'ils ont servi à entretenir la succession, quoiqu'ils fussent bien éloignés de Raphaël, de Jules Romain, & même de Pierre de Cortone leur maître. XV. Réflexions sur la Peinture.

A quoi attribuer cette cessation de talens? Les grands modéles sont certainement plus communs que du temps des illustres fondateurs des différentes écoles, qui pour la perfection du dessein ne pouvoient étudier que quelques morceaux antiques alors peu communs. Ces sublimes productions de leur génie, ces grandes & magnifiques compositions, où l'on trouve toutes les perfections de l'art, parurent tout d'un coup, & durent étonner ceux même, qui en étoient les auteurs. Ces beaux

Hosted by Google

modéles ſe ſont multipliés partout à un point difficile à imaginer, quand on n'a pas vu les grandes collections d'Italie. Que de préceptes où les ſecrets de l'art ſont dévoilés! Que d'académies & de profeſſeurs! Les talens ont les plus grandes facilités pour ſe développer; & ils ne paroiſſent pas. N'en cherchons pas la raiſon ailleurs que dans un certain ordre de révolutions, qui tantôt fait paſſer les talens d'une région à une autre, tantôt les tient dans une inaction, dans un engourdiſſement qui en laiſſe à peine appercevoir le germe dans ceux qui paroiſſent faire le plus d'efforts, pour leur donner une nouvelle exiſtence, & dont on eſt réduit à louer plutôt la bonne intention que les ſuccès: enfin c'eſt qu'il y a des temps comme il y a des contrées où les yeux ne peuvent pas s'ouvrir aſſez pour connoître les modéles que fournit la nature, & en appercevoir les beautés réelles. Raphaël, Michel-Ange, le Titien, Paul Veroneſe, Annibal Carrache, le Guide avoient l'eſprit plein d'idées relevées & gracieuſes; un ſujet qu'ils avoient à traiter, un objet qui ſe préſentoit à eux, en recevoit un nouveau

Hosted by Google

degré de beauté que seuls ils avoient été capables d'imaginer ; mais cependant si vrai, si naturel, qu'il est encore regardé comme la perfection de la nature même, par tous ceux qui sont capables de s'élever assez pour contempler d'un œil juste leurs sublimes productions.

Il y a des événemens singuliers, des façons de penser bizarres, qui semblent annoncer la décadence des arts, en même temps qu'ils mettent des entraves au goût & au génie. J'ai vû de misérables peintres employés à Rome par des ordres supérieurs, à habiller la plûpart des figures nues de la fameuse chapelle Sixtine du Vatican, peinte par Michel-Ange, où cet artiste immortel s'étoit livré à toute la fierté de son génie.

J'ai vû un bon peintre mouiller de ses larmes sa palette & son pinceau, parce qu'on le forçoit de couvrir d'un voile, partie d'un magnifique tableau de Raphaël, dans lequel un enfant Jesus paroissoit trop nud : & c'est dans la Rome de nos jours que la délicatesse sur l'article des mœurs est montée à ce point d'ostentation ! C'est-là qu'une main mal-habile couvre de plâ-

Hosted by Google

tre & de plomb le bronze & le marbre que le ciseau de Michel-Ange faisoit respirer! Que de coups mortels porte aux beaux arts l'ignorance séduite par l'apparence d'une réforme idéale!

XVI. Utilité de l'étude des tableaux.

C'est ici le lieu de parler de l'utilité de l'étude des tableaux, & de la maniere de les bien voir, plus pour les amateurs que pour les artistes, dont je respecte les droits & les connoissances.

Aucun art n'est aussi propre à nous donner de nouvelles idées, aussi promptement & avec autant d'étendue que la peinture. Celles qui nous sont ainsi communiquées, ont l'avantage de porter tout d'un coup dans notre esprit, les objets qu'elles nous représentent; elles éclairent immédiatement notre entendement, ou elles semblent les former tels qu'ils sont exprès, pour nous les faire connoître; c'est dans cette admirable faculté que paroît consister l'essence du génie de la peinture, & qui la rend à cet égard si supérieure aux autres arts libéraux.

Quelle est la description, quelque circonstanciée qu'elle soit, qui affectera son lecteur d'une maniere aussi vive que le peut faire un beau tableau; qui re-

Hosted by Google

nouvelle tout d'un coup dans l'esprit du spectateur, la plus belle suite d'idées qui éléve l'ame, & qui met devant les yeux dans le même instant, le sublime de la poësie & celui de la peinture. (*a*)

On croit voir l'impétueux Achille abusant des droits de la victoire, insultant à l'humanité & à la valeur, lorsque

---

(*a*) On a critiqué ce passage, on a prétendu que je m'étois laissé emporter par un enthousiasme trop vif pour la Peinture, & que j'étois tombé dans des erreurs que je désavouerois, quand je serois moins entraîné par l'ivresse de l'Art que je préconise.... Le feu de ce prétendu enthousiasme doit être actuellement éteint, & les fumées de l'ivresse bien dissipées ; cependant j'avoue que je pense toujours de même, fondé sur le précepte,

Segnius irritant animos demissa per aurem,
Quam quæ sunt oculis subjecta fidelibus...

& sur-tout ce que je dis à l'article de ce Discours, qui suit immédiatement celui que l'on a blâmé, & qui auroit dû mettre au fait de mes intentions les Journalistes qui les ont interprétées à leur fantaisie, qu'ils lisent donc cet article, & j'ose espérer qu'ils en reviendront à mon avis.

Hosted by Google

qu'il traîne attaché à ſon char, le corps d'Hector, qu'il a tué plutôt pour venger la mort de ſon ami Patrocle que pour ſervir la cauſe des Grecs : on voit d'un même coup d'œil tout ce qui a précédé & ſuivi cet événement de l'hiſtoire ancienne de Gréce ; on prend une idée plus vraie du héros ; on le connoît mieux que par la lecture du vingt-deuxiéme livre de l'Iliade, en conſidérant le grand tableau de *Solimeni*, qui eſt à Gênes au palais Durazzo. Le tableau de la transfiguration de *Raphaël* qui eſt à ſaint Pierre *in Montorio* à Rome, ſemble nous communiquer de nouvelles lumieres ſur le myſtere ineffable qu'il repréſente ; la partie ſupérieure qui eſt toute employée à donner une idée éclatante de la transfiguration, éleve l'ame, tandis que la partie inférieure qui repréſente les Apôtres embarraſſés pour guérir un poſſédé qu'on leur préſente, eſt une allégorie excellente du peu de pouvoir de l'homme ſans le ſecours de Jeſus-Chriſt ; il faut que les Apôtres attendent que leur divin maître ſoit deſcendu de la montagne, pour opérer la guériſon qu'on leur demande avec tant d'inſtance. Pouvoit-on exprimer d'une maniere plus heureuſe,

Hosted by Google

la chûte des anges rébelles & le renverſement du trône que Lucifer leur chef avoit voulu s'élever, que de la maniere dont la fait *Luca Giordano*, dans un tableau qui eſt à l'égliſe de l'Aſcenſion, au fauxbourg de Chiaïa de Naples? Le deſſus du tableau eſt occupé par la figure majeſtueuſe de la ſeconde perſonne de la Trinité qui repréſente la puiſſance active de la Divinité; au milieu ſont placés dans le plus bel ordre, les anges fidéles, parmi leſquels paroît avec éclat l'Archange Michel. Plus bas les anges rébelles chargés de tous les ſignes affreux de de la réprobation, ſont culbutés pêle-mêle dans l'abîme; leur chûte ſemble encore précipitée par le poids du trône renverſé de Lucifer, ſur lequel on lit ces mots; *& ero ſimilis Altiſſimo.*

Quoi de plus magnifique encore que les différentes allégories ſous leſquelles *Paul Véroneſe* a repréſenté la puiſſance de la république de Veniſe, la ſageſſe de ſon gouvernement, l'exactitude ſévére de ſes loix, dans le plafond de la ſalle du grand conſeil, & ſur-tout dans celui du conſeil des dix? Que l'on jette les yeux ſur l'excellent tableau de *Rubens* qui eſt aux palais Pitti à

Hosted by Google

Florence; & l'on ſera pénétré dans un inſtant, de toutes les idées que pourroit donner le plus beau poëme ſur les malheurs de la guerre, qui dévaſte la campagne, bannit les arts, eſt précédée par la frayeur & le déſordre, & traîne à ſa ſuite la déſolation & la ruine. Que de tableaux diſtingués je pourrois citer, dont on trouvera la deſcription dans la ſuite de ces mémoires, & dont la ſeule expoſition ſera connoître l'utilité & l'agrément de la peinture miſe devant les yeux d'un voyageur qui profite de toutes les occaſions de s'inſtruire!

XVII. Maniere de connoître & d'étudier les tableaux.

Mais, dira-t-on, la peinture ne parle ainſi qu'à ceux qui connoiſſent déja le ſujet repréſenté; s'ils n'en avoient aucune idée, ils le verroient ſans intérêt, & ſeroient tout au plus ſenſibles à la beauté des couleurs, & à la juſteſſe du deſſein; encore faudroit-il qu'ils euſſent quelque connoiſſance pratique de l'art, & qu'ils portaſſent leurs regards au-delà de la ſurface. La remarque eſt juſte; auſſi pour trouver un agrément réel à voir des tableaux, il ne ſuffit pas de les courir parce qu'ils ont de la réputation, & que c'eſt l'uſage de ne pas paſſer ſans leur avoir donné un

Hosted by Google

coup d'œil ; pour dire enſuite qu'on les a vûs ; il eſt à propos & même néceſſaire qu'un voyageur ait des connoiſſances bien ſupérieures à celles du vulgaire, qui ne ſçait qu'admirer ſans raiſon & ſans réflexion.

Il faut qu'il ſoit capable de juger d'un tableau ; & pour en bien juger, il doit avoir la plûpart des qualités du peintre, je veux dire celles qui ne regardent point la pratique de l'art. Il faut connoître parfaitement la nature de ſon ſujet, & ſçavoir ſi on peut le repréſenter avec plus d'avantage, & par rapport à quoi on peut le faire ; c'eſt ce qu'on appelle bien ſaiſir l'idée du peintre. Ce qu'il eſt encore très-important de connoître, ce ſont les paſſions & leur nature ; de quelle maniere elles ſe font ſentir & ſe montrent à l'extérieur.

Il faut avoir auſſi l'œil délicat pour juger de l'harmonie & de la proportion des objets entr'eux, de la beauté des couleurs, & de l'exactitude de l'artiſte. Sur tous ces objets, il faut recevoir & ranger ſes idées d'une maniere juſte, naturelle & impartiale.

La connoiſſance de l'hiſtoire n'eſt pas moins néceſſaire pour prendre quelque

Hosted by Google

plaiſir à examiner les tableaux, & pour en bien juger. Sans quoi on ſe laſſe bientôt de conſidérer un certain nombre de figures peintes ſur la même toile dans des attitudes différentes & avec diverſes paſſions. Si l'on ne connoît pas le ſujet que le peintre a traité, comment jugera-t-on & de la vérité des attitudes, & de la ſcience avec laquelle les paſſions ſont repréſentées ?

On remarque dans quelques tableaux, & dans quelques ſtatues antiques & même modernes, une ſublimité de penſée & d'expreſſion ſi frappante que l'on ne ſçait comment l'artiſte a pû la concevoir; ce n'eſt pas qu'il ſoit ſorti du naturel; au contraire, l'expreſſion eſt ſi vraie & ſi juſte qu'elle nous perſuade auſſi-tôt que nous la voyons. Mais nous n'en ſommes pas moins étonnés de la ſcience profonde & de l'heureux génie qui a pû exécuter de ſi belles conceptions. Comment s'y prenoient les artiſtes pour arriver à ce point de perfection ? Ils ſe livroient entiérement à la beauté de leur imagination qu'une imitation ſage de la belle nature régloit toujours. Phidias, dit Cicéron, lorſqu'il vouloit repréſenter

Hosted by Google

Jupiter ou Minerve, ne contemploit aucun objet matériel pour y prendre une reſſemblance qui ne pouvoit qu'être au-deſſous de ſon objet. Il avoit recours à ſon propre eſprit; il y étudioit les idées qu'il s'étoit formées de la beauté, & de la dignité; & d'après ces images qui étoient parfaites dans ſon ame, il donnoit au marbre la vie & l'immortalité.

Le grand Raphaël, toujours occupé de la perfection de ſon art, ne laiſſoit échapper aucune des idées nouvelles qui ſe préſentoient à ſon eſprit, ſans les réaliſer ſur le champ, en les deſſinant de la maniere la plus expreſſive pour le ſujet qu'il avoit à traiter. Il formoit ainſi une multitude de parties détachées qui avoient rapport à quelque grand tout: quand il falloit le compoſer, il raſſembloit ſes deſſeins originaux, ſes premieres conceptions, rapprochoit celles qui ſe convenoient le mieux, & par ce moyen compoſoit très-habilement ſes tableaux dont toutes les parties exiſtoient & étoient formées, avant que d'avoir une deſtination arrêtée. Alors il donnoit aux différentes figures, toute la force avec laquelle il les avoit d'abord conçues,

Hosted by Google

& dont ſes deſſeins lui rappelloient l'idée. Telle fut ſans doute la maniere de tous les grands maîtres; ſur-tout dans ces compoſitions ſçavantes où pluſieurs parties s'uniſſent pour former un grand tout.

Une réponſe lumineuſe de François *du Queſnoy*, dit le Flamand, très-excellent ſculpteur, fera mieux ſentir ce que j'ai déja dit ſur la maniere dont le génie ſçait ſaiſir les objets. Un de ſes amis bon connoiſſeur, lui conſeilloit de ceſſer de travailler à un ouvrage, qui lui ſembloit être à ſa perfection. Vous avez raiſon, lui dit l'artiſte, vous qui ne voyez pas l'original; mais moi qui l'ai dans l'eſprit, je travaille à lui faire reſſembler cette copie. Voilà vraiment le ſecret des grands artiſtes, cette magie charmante qui nous pénétre d'un plaiſir ſi ſenſible, qui enleve nos ſuffrages, & nous fait ſentir toute l'excellence de ces hommes habiles qui ont laiſſé de ſi belles preuves de leur génie. Combien une telle maniere n'eſt-elle pas plus vraie & plus noble que la routine uſée des artiſtes vulgaires qui, pour faire une beauté, dérobent les graces à une multitude de ſujets différents, les yeux

Hosted by Google

de l'un, la bouche de l'autre? Les formes, les contours, les attitudes mêmes ſont d'autant de ſujets différens: ils croient faire des merveilles en raſſemblant les parties détachées de la beauté: peuvent-ils ignorer que la nature ſimple dans ſes productions, ne peut jamais être imitée par cet aſſemblage qui eſt entiérement oppoſé à ſes loix? Tous leurs efforts n'aboutiſſent d'ordinaire qu'à produire des ouvrages qui au premier coup d'œil ont quelque éclat: mais quand on les conſidére avec attention, on n'y trouve plus rien qu'une compoſition maniérée, froide, ſans génie & ſans goût, dans laquelle on peut louer tout au plus la propreté, avec laquelle tant de piéces de rapport ont été rapprochées les unes des autres.

XVIII. Tableaux de payſage.

Le payſage eſt une partie eſſentielle du tableau; c'eſt le lieu de la ſcène où ſont placés mille événemens très-différens les uns des autres; c'eſt en même-temps une imitation fidéle de la nature. Il ſeroit à ſouhaiter que le peintre connût aſſez parfaitement le lieu même qu'il doit repréſenter pour le rendre dans toute la vérité dont il eſt ſuſceptible. Il eſt vrai que les artiſ-

Hosted by Google

tes qui méritent d'être honorés du nom de peintres ſont preſque toujours aſſez inſtruits, pour ne pas tomber dans des bévûes groſſières à ce ſujet : mais ſouvent ils enrichiſſent trop leurs payſages ; ils les chargent ou de monumens antiques, ou d'autres objets qui partageant l'attention du ſpectateur, ſont diſparates avec le reſte du ſujet, & forment quelquefois deux actions ; ce qui eſt un défaut eſſentiel dans un tableau.

Les tableaux purement de payſage ſont à la peinture ce que ſont les paſtorales à la poëſie : ils ſont ſuſceptibles du même dégré de mérite. *Claude le Lorrain* a parfaitement réuſſi dans ce genre, & tient le premier rang parmi les payſagiſtes. *Salvator Roſa* a repréſenté la nature brute & ſauvage, mais d'un ſtyle noble & grand ; il connoiſſoit les points de vûe les plus frappans des Apennins où il paroît qu'il avoit étudié la nature. *Panini* a travaillé heureuſement dans ce genre ; on voit chez le roi de Sardaigne à Turin des vûes du Piémont tirées de la hauteur de Rivoli, qui ſont l'imitation la plus exacte de la nature. Il en a travaillé d'une autre genre d'a-

Hosted by Google

près les vûes de l'Italie méridionale & fort chargées de ruines antiques. On connoît les tableaux de payſage du *Pouſſin*, de même que ceux de *Rubens*; celui-ci a toujours repréſenté heureuſement la nature; il l'a encore enrichie & rendue plus piquante, en y plaçant à propos les phénomenes les plus brillans, comme l'arc-en-ciel, les éclairs, &c. De nos jours M. *Vernet* a fait des tableaux admirables en ce genre, & doit être mis au premier rang parmi les payſagiſtes. Ce qu'il a peint au palais Borghèſe à Rome eſt excellent, vrai, & parfaitement colorié. L'attention de l'artiſte dans ce genre d'ouvrage eſt de prendre garde que la figure ne domine trop & ne tende à faire un tableau d'hiſtoire de ce qui ne doit être qu'un payſage; inconvénient dans lequel le Pouſſin eſt tombé quelquefois, en plaçant dans ſes payſages, des traits d'hiſtoire qui y ſont hors d'œuvre.

XIX. Réflexions ſur la peinture antique.

On ne lit qu'avec le plus grand étonnement ce que l'on raconte de la perfection de la peinture antique; elle devoit être portée à un dégré d'expreſſion que l'on imagine à peine. Le fameux tableau du ſacrifice d'Iphigénie, par Timan-

the, étoit le chef-d'œuvre de l'art. Pline l'ancien en parle comme d'un ouvrage au-deſſus de tout éloge ; & cela ſans doute ſur la foi des auteurs Grecs. Je crois devoir obſerver à ce ſujet que les Grecs, extrêmement ſenſibles à tous les genres de beauté, ſur-tout à celle des arts qu'ils croient leur appartenir excluſivement, les vantoient beaucoup & les louoient avec hyperbole, c'étoit le ſtyle des Orientaux ; ils l'ont conſervé, & leurs voiſins les imitent. On a été long-temps que l'on n'avoit aucune peinture antique qui pût faire juger de leur perfection. A la fin du ſeiziéme ſiécle, ſous le pontificat de Clément VIII, on trouva ſur le mont-Eſquilin dans les ruines des jardins de Mécénas, le tableau qui repréſente un mariage & qui eſt connu ſous le nom de nôce Aldobrandine, du nom même de ce Pape. Tous les connoiſſeurs s'extaſierent à la vûe de ce monument unique : ils lui donnerent deux mille ans d'antiquité, & n'héſiterent point à le regarder comme une production du pinceau d'Apelles qu'il prétendirent être venu à Rome : ce fut ſans doute le reſpect pour la vénérable antiquité qui détermina les bons artiſtes de ce temps à

Hosted by Google

regarder cette peinture comme une merveille de l'art, eux qui avoient ſous les yeux les chefs-d'œuvres de Raphaël, du Corrège, du Titien, & de tant d'autres dont les moindres productions ſont fort au-deſſus de cette piéce; ſon premier mérite eſt d'avoir été ſi long-temps conſervée.

Depuis quelques années on a trouvé dans les ruines d'Herculée, ſous Portici, des tableaux de tous les genres, dont pluſieurs pourroient ſoutenir la comparaiſon avec la nôce Aldobrandine; & certainement ils n'ont rien ni pour le deſſein, ni pour l'ordonnance, ni pour l'exécution, qui approche de l'art des grands peintres modernes. Cependant ils ſont inconteſtablement des peintres Grecs. Quoique cette ville fût ſoumiſe à l'empire Romain, tous les monumens que l'on y a trouvés, prouvent que non-ſeulement on s'y ſervoit de la langue Grecque, mais que les mœurs & les uſages y étoient les mêmes qu'à Athénes, ainſi que je le prouverai en parlant du *Muſeum Herculanum* de Portici, & des tréſors qu'il renferme. Ce que je trouve d'admirable dans ces tableaux, c'eſt qu'ils ayent réſiſté ſi long-temps d'abord à la chaleur, en-

Hosted by Google

ſuite a l'humidité, ſans être détruits; leur état actuel prouve que les artiſtes de ce temps ſçavoient bien préparer leurs couleurs, & donnoient à l'enduit ſur leſquel ils peignoient, une ſolidité à toute épreuve.

Ce n'eſt donc pas ſur les peintres antiques que ſe ſont formés les peintres modernes; on pourroit dire plutôt que c'eſt d'après leur propre génie, aidé de l'imitation de ces bas reliefs admirables, de ces ſtatues antiques ſi parfaites que l'on voit à Rome & à Florence, & qui prouvent à quel point de perfection la ſculpture & le deſſein avoient été portés chez les anciens.

Ce que l'on a tiré de bronzes & des ſtatues des ruines d'Herculée n'eſt pas moins parfait.

XX. Etude de l'antique.

L'étude de l'antique eſt un objet intéreſſant pour un voyageur curieux. On aime à voir & à reconnoître les ſtatues des perſonnages les plus célébres de l'antiquité. On ſe plaît à ſe rappeller leurs uſages & leurs mœurs dans les monumens aſſez bien conſervés, pour conſtater l'idée que les écrivains contemporains nous en ont donnée. C'eſt ſur-tout à Rome que l'on peut s'en inſtruire; que cette ville devoit

Hosted by Google

être ornée dans les beaux temps de ſa ſplendeur, avant que Conſtantin en eût enlevé ce qu'il y avoit de plus beau pour décorer ſa nouvelle ville; avant que les barbares l'euſſent ſaccagée tant de fois, & que le zéle mal entendu de la religion, eût regardé la plûpart de ces chefs-d'œuvres comme des objets d'abomination, parce qu'ils avoient ſervi au culte des payens! La précipitation aveugle avec laquelle les uns & les autres ont cherché à les anéantir, en les culbutant pêle mêle avec les temples & les bâtimens dont ils faiſoient l'ornement, eſt ce qui les a conſervés dans les entrailles de la terre d'où ils n'imaginoient pas qu'on les tireroit jamais.

On en retrouve encore tous les jours, peu d'entiers, beaucoup de mutilés; mais il y a à Rome des artiſtes qui s'entendent très-bien à les reſtaurer, & qui s'y occupent uniquement. Ce que l'on a trouvé à Herculée eſt de la plus grande perfection, ſur-tout en fait de bronze. La riche collection des Médicis eſt connue; celle du Capitole s'enrichit tous les jours; les Vénitiens ont apporté de Gréce quelques morceaux

Hosted by Google

précieux & bien conſervés. C'eſt d'après ces chefs-d'œuvres que les artiſtes modernes ſe ſont formés; les plus excellens d'entr'eux ont crû être arrivés à la perfection, quand ils ont eu fait quelpiéces que l'on pût oppoſer à l'antique. Il en faut excepter Michel-Ange qui dans le genre ſublime s'eſt élevé au-deſſus de tout concurrent: le Moïſe fait pour le tombeau de Jules II eſt d'une nobleſſe & d'une force à laquelle on ne peut rien comparer. Quelques ſtatues faites pour les tombeaux des Médicis à Florence, que l'on voit dans l'égliſe S. Laurent, ſont d'une ſublimité d'expreſſion qui étonne; la ſcience de cet artiſte incomparable y eſt d'autant plus marquée, que la plûpart de ces ſtatues ne ſont pas achevées.

Le Bandinelli, Jean de Boulogne, l'Algardi ont couru la même carriere avec les plus grands ſuccès. Le Bernin, dans un goût différent, moins élevé, mais toujours élégant & gracieux, eſt original dans pluſieurs de ſes ouvrages. La ſtatue de ſainte Thérèſe dans l'égliſe de la Victoire à Rome eſt une piéce admirable qui a tout le charme poſſible de l'expreſſion, & à laquelle

Hosted by Google

je ne connois aucun antique que l'on puiſſe oppoſer. J'en parlerai plus au long à l'article de Rome.

Je reviens à la ſculpture antique ; & je crois ne rien avancer de trop, en diſant que l'on y trouve des modéles excellens dans tous les genres. Les anciens artiſtes après avoir bien réuſſi dans un ſujet chercherent les mêmes ſuccès dans tous les autres. Ainſi on voit d'excellentes ſtatues d'hommes, de femmes, d'enfans, d'eſclaves & même d'animaux ; dans pluſieurs on trouve le choix de la plus belle nature, les expreſſions les plus vraies & les plus nobles, des contours purs & élégans, une variété, un ordre & une ſimplicité admirables dans les ajuſtemens. Les anciens n'y admettoient rien que ce qui y étoit néceſſaire.

Ce ſont ces qualités qui font juſtement paſſer leurs ouvrages pour la régle la plus ſûre du goût ; il eſt vrai que l'on ne trouve pas cette perfection dans tout ce qui nous reſte d'eux : mais dans leur médiocrité même on voit encore une élégance, une pureté de ſtyle qui les rapproche de la belle nature.

Quant aux ouvrages de décoration, on ſçait quelle étoit la beauté des for-

Hosted by Google

mes qu'ils employoient ; leurs vaſes ſont encore les plus beaux modéles que l'on puiſſe imiter, & l'on n'a rien imaginé dans ce genre que l'on puiſſe comparer à ces urnes antiques que l'on voit à Rome & dans les autres villes où l'on a fait des collections d'antiquités. C'eſt l'étude de ces beaux monumens qui a formé tant de grands artiſtes ; la différente façon de les voir a produit les manieres différentes, parce que chacun ſe les eſt appropriés ſous le point de vûe le plus convenable à ſon génie. On en trouve la preuve dans la comparaiſon des tableaux des modernes avec les bas-reliefs antiques qui y ont quelque rapport. On pourroit diſtinguer ceux qui ont le plus frappé les Carraches, le Guerchin, le Guide ; car du temps de Raphaël & de Michel-Ange, il y avoit encore ſi peu de monumens antiques découverts, que ces deux grands reſtaurateurs des arts doivent plus à leur propre génie qu'à l'imitation de l'antique.

Quelqu'étendues que paroiſſent ces réflexions, elles le ſeroient beaucoup plus, ſi c'étoit ici le lieu de dire tout ce que la vue de tant de beaux monumens inſpire ; mais mon intention eſt

Hosted by Google

moins de les faire connoître que de donner une idée de la maniere de les voir avec utilité; on en jugera mieux lorſque j'en parlerai dans la ſuite de ces mémoires, en rapportant ce qui ſe trouve de plus remarquable dans chaque ville où j'ai fait des obſervations.

XXI. Architecture.

L'architecture n'a pas été négligée en Italie. Les princes qui ont regné à Rome, à Florence, à Ferrare, à Mantoue & pluſieurs ſeigneurs particuliers, ont ſignalé leur magnificence & leur goût par des conſtructions qui ſubſiſtent encore. L'antique n'a aucun monument auſſi entier que le Panthéon d'Agrippa que l'on voit à Rome. Ce qui reſte des autres édifices antiques donne l'idée de la plus grande magnificence & d'une nobleſſe de compoſition extérieure que l'on ne retrouve dans aucun édifice moderne. Rien n'a jamais été auſſi grand & auſſi-bien exécuté que le fameux amphithéâtre de Rome. Il n'en reſte plus que des ruines, mais elles ſont ſi majeſtueuſes, l'art s'y montre avec tant de ſublimité, que l'on voit qu'il n'y a eu que les Empereurs maîtres du monde qui ayent pû imaginer & faire conſtruire auſſi promptement & avec autant de grandeur, cet édifice immenſe feu-

Hosted by Google

lement deſtiné aux plaiſirs du peuple, & avec tant de ſolidité qu'il eût triomphé du ravage des temps, ſi la fureur des barbares, l'ignorance, le mauvais goût & un orgueil mal entendu n'euſſent réuni leurs efforts, pour mettre ce monument ſuperbe dans l'état où il eſt aujourd'hui. On juge par-là de ce que devoient être les édifices publics où s'aſſembloit le ſénat; cette place que Trajan avoit décorée avec tant de ſoin dans le temps que Rome étoit encore remplie des dépouilles les plus magnifiques de toutes les nations; les temples où les triomphateurs ſe rendoient en pompe pour faire des ſacrifices ſolemnels; les palais des Empereurs; tous ces monumens n'exiſtent plus que dans les deſcriptions des anciens auteurs. On ſçait où ils étoient ſitués; on en voit quelques veſtiges; mais cette multitude de colonnes antiques, des plus beaux marbres d'Afrique, qui décorent les égliſes & les palais de Rome; la quantité de marbres précieux que l'on trouve épars dans cette grande ville, & ſur la plûpart deſquels on reconnoît encore quelques marques de leur premiere deſtination, prouvent quelle fut jadis la magnificence de ces édifices.

On

Hosted by Google

On trouve encore dans les environs de Rome quelques morceaux précieux de conſtructions antiques, qui ſont dans le goût de l'architecture Grecque, entr'autres le petit temple qui eſt au-deſſus de la grande caſcade de Tivoli, & que l'on appelle dans le pays le temple de la Sibille Tiburtine. Les reſtes du palais d'Adrien, au-deſſous de Tivoli, quoiqu'abſolument ruinés, donneront une idée de la magnificence de ce prince, protecteur des beaux arts; ſa vaſte enceinte eſt couverte de débris de colonnes, de chapitaux, de corniches, d'un excellent travail & des plus beaux marbres. On voit dans les environs de Naples pluſieurs temples antiques de la meilleure forme, & d'après leſquels on peut prendre une idée de l'Architecture Grecque; on y admirera ſur-tout les reſtes du petit temple de Sérapis découvert depuis peu d'années à côté de Pouzzols, & que Vanvitelli, architecte Romain employé par le roi de Naples, a deſtiné ſi habilement & ſi heureuſement à faire le veſtibule de la grande chapelle du château royal de Caſerte. L'amphithéâtre de Verone conſervé dans ſon entier, débarraſſé de toute conſtruction étrangere, eſt très-capable de donner une idée de ces édifices deſtinés uniquement aux ſpectacles.

Hosted by Google

Les arcs de triomphe de Rome, de même que ceux qui reſtent à Ancône, à Verone, à Suze, ſont autant de monumens de la grandeur Romaine, & du goût des temps où ils ont été conſtruits, par leſquels on peut juger du progrès des arts. Je le repete: il y a peu de monumens antiques conſervés dans leur entier; mais les parties qui en reſtent font regretter qu'ils ſoient détruits. Par-tout on voit que les Grecs qui ont donné les premieres régles & fourni les plus beaux modèles, avoient porté cet art à ſa perfection, & que l'on n'a réuſſi qu'autant que l'on s'eſt rapproché de leur maniere.

Dans les ſiécles d'ignorance & de barbarie, cet art ſi beau & ſi utile ſembloit s'être perdu; on étoit alors plus occupé à détruire les beaux édifices de l'antiquité qu'à les imiter. Les maiſons des princes & des grands ſeigneurs n'étoient, pour la plûpart, qu'un amas confus de tours réunies par de fortes murailles ſans ſymmétrie, ſans goût, ſans aucune idée d'architecture. Ces ſortes de forteresſes étoient les aſyles où la violence s'aſſuroit l'impunité; les temples n'étoient que de longues voûtes maſſives & obſcures ſans aucun ornement & de l'aſpect le plus triſte; tel étoit le gothique ancien. On trouve

Hosted by Google

peu de monumens remarquables du gothique moderne en Italie, excepté quelques égliſes de Pavie, la cathédrale de Milan, ſaint Pétrone à Bologne, le palais ducal à Veniſe. Ces édifices prouvent que l'on peut bâtir ſolidement, hardiment & d'un goût bizarre qui n'offre rien de plus remarquable que la difficulté de l'ouvrage & la patience des ouvriers. L'égliſe de la chartreuſe de Pavie, les cathédrales de Piſe & de Sienne, quoique dans le goût gothique, ſont ſi ſupérieures aux édifices de cet ordre, pour la richeſſe des ornemens & la beauté de la conſtruction, que l'on oublie, en les conſidérant, les irrégularités gothiques qui y ſont.

Mais lorſqu'enfin on eut ouvert les yeux ſur les véritables beautés de l'architecture, avec quel éclat elle reparut tout d'un coup! Rien n'eſt comparable à la magnificence de l'égliſe de ſaint Pierre de Rome. Ce monument admirable eſt le chef-d'œuvre du génie des artiſtes les plus célébres. Ceux qui les ont ſuivis & qui ont travaillé à la décoration intérieure de ce ſuperbe édifice, étoient dignes de marcher ſur les traces des grands hommes qui les avoient précédés. Les ornemens y ſont diſtribués par-toût avec autant de richeſſe que de goût, l'or, les

Hosted by Google

marbres les plus précieux & le bronze aſſurent une durée immortelle à ces ornemens. Le Cavalier Bernin qui ſemble avoir mis la derniere main à ce chef-d'œuvre, en faiſant l'autel principal, le grouppe magnifique de la chaire ſaint-Pierre qui eſt au fond de l'abſide, & la belle colonnade qui regne autour de la place, a rendu ce monument élevé à la gloire du vrai Dieu, achevé dans toutes ſes parties. Il ne reſte plus qu'à faire des vœux pour que ſa durée ſoit immortelle; pour cela il eſt entretenu avec le plus grand ſoin, & on ne néglige aucune des réparations qui y ſont à faire. On doit regarder cet édifice comme le premier objet de curioſité qui ſoit à Rome & dans toute l'Italie. Il mérite ſeul que l'on faſſe ce voyage, ſur-tout ſi on veut prendre l'idée d'une conſtruction magnifique, à laquelle je ne crois pas qu'il y ait jamais rien eu de comparable dans le reſte de l'univers. On voit à Rome beaucoup d'autres égliſes de la plus belle conſtruction; on y voit des façades d'une beauté ſinguliere, pluſieurs imitées de l'antique, dans leſquelles on retrouve la majeſté, la nobleſſe & la ſimplicité de la maniere grecque. On admirera ſur-tout dans la petite égliſe de ſaint André du noviciat

Hosted by Google

des Jésuites, que le Bernin regardoit comme son chef-d'œuvre, un modèle excellent d'une construction sage, décorée du meilleur goût, & exécutée d'après l'antique même; on y retrouvera les proportions de ces temples antiques dont on admire les restes aux environs de Naples.

Que de beautés, tant à l'intérieur qu'à l'extérieur, offrent encore aux curieux, les palais de Rome, les galeries & les colonnades qui en décorent les cours! Les palais Farnese, Borgheſe, Pamphile, Altieri, Colonne, Barberin & tant d'autres, réuniſſent la grandeur & la majeſté de l'antique avec toutes les aiſances des bâtimens modernes. Que de belles choſes à remarquer à Freſcati & à Tivoli, dans ces palais délicieux où les princes Romains vont paſſer une partie de l'été! L'architecture a été plus négligée à Naples; on y voit de grands édifices, mais la plûpart ſans goût. Il y a quelques belles égliſes; le palais du roi & celui de l'académie ſont les conſtructions les plus remarquables.

On trouve beaucoup plus de goût dans les édifices de Florence; Léonard de Vinci & Michel-Ange ont laiſſé des modèles excellens que l'on a imités avec ſuccès. On y remarque pluſieurs palais de la plus belle conſtruction; mais l'architec-

Hosted by Google

ture ne se montre nulle part avec autant d'agrémens qu'à Venise & à Vicence. On y retrouve par-tout le goût & le génie des Grecs. On doit cette magnificence au sçavant Palladio, le plus grand architecte de son siécle, celui qui a le mieux connu les vraies proportions de l'architecture grecque, & qui les a mises en pratique avec le plus de succès. Plusieurs palais à Venise décorés à l'extérieur d'un double ordre de colonnes; les églises de saint Georges le Majeur & du Rédempteur, les façades de plusieurs autres, sont des monumens durables de sa science & de son goût. La ville de Vicence, qui étoit la patrie de ce grand homme, est remplie de chef-d'œuvres de son génie. Le théâtre olympique qu'il y a fait bâtir est la preuve la plus convaincante que personne n'avoit étudié le goût des Grecs, & ne le possédoit comme lui. Les villes de Turin, Milan, Gênes, Bologne, Parme, Verone, &c. ont des édifices dignes de l'attention des voyageurs; il en sera parlé à leurs articles.

Mais on trouvera peu de plaisir à voir ces beaux monumens; on n'aura pas ce goût piquant de curiosité, ce discernement qui met en état d'examiner avec profit, & d'étendre la sphère de ses connoissances,

Hosted by Google

si l'on commence par les voir, sans avoir acquis quelques-unes de ces notions préliminaires qui mettent en état de distinguer un ordre d'un autre; de sçavoir comment il convient qu'ils soient placés, quand on en emploie plusieurs dans la même construction; de ne pas confondre les goûts différens & les âges : ces connoissances ne sont pas tellement particulieres aux artistes, qu'elles ne soient très-convenables, au moins en un certain degré à un voyageur, qui veut tirer quelque utilité de sa peine & de sa dépense; c'est à quoi on doit faire attention, pour trouver dans les voyages, un plaisir que l'on doit s'assurer d'avance: sans ces soins il arrive que l'on voit sans aucun goût tout ce que l'art a de plus curieux & de plus rare, on regarde froidement ce qu'il est d'usage de voir dans chaque ville; on s'ennuye de considérer des objets desquels on ne peut pas juger; enfin on revient chez soi plus ignorant peut-être que l'on n'en étoit parti, parce qu'on a passé un tems considérable dans une dissipation continuelle, à voir rapidement une multitude d'objets, dont on ne peut avoir pris qu'une idée confuse qui n'a servi qu'à porter le désordre dans l'imagination au lieu de l'enrichir.

Hosted by Google

C'eſt pour prévenir, autant qu'il eſt en moi, ces inconvéniens ſi ordinaires à la plûpart des voyageurs, que j'ai écrit ces mémoires aſſez circonſtanciés, pour leur inſpirer quelque goût pour les beaux arts, dont le ſpectacle détermine en partie à faire le voyage d'Italie, & même pour les guider & leur ouvrir les yeux ſur les principaux objets de curioſité. Il verront par le compte que je rends, quel parti un amateur qui n'a jamais manié ni le pinceau ni les crayons, peut tirer d'un examen réfléchi des tableaux, des ſtatues & des édifices, tant antiques que modernes.

XXII. Gravure. Eſtampes.

C'eſt ici le lieu de dire quelque choſe de la gravure. Cet art utile & agréable eſt aux autres arts ce que l'imprimerie eſt aux ſciences & aux belles lettres; il multiplie les productions des peintres, des ſculpteurs & des architectes, en faiſant connoître le génie, le goût & la maniere des grands maîtres.

Cet art, né à Florence dans le milieu du quinzième ſiécle, paſſa en Flandres, où il fit des progrès rapides; il n'a pas eu autant de ſuccès en Italie qu'en France, où il ſemble avoir été porté à ſa perfection dans ce ſiécle. Mais on eſtime les gravures à l'eau forte & quelques

Digitized by Google

planches en bois des Italiens, dans lesquelles on trouve une légereté & une hardieſſe de deſſein qui les rapprochent des deſſeins originaux. C'eſt ainſi que les Carraches, le Guide, le Parmeſan, ont gravé, ſoit d'après leur compoſition, ſoit d'après celles des grands maîtres qui les avoient précédés; ces eſtampes ſont très-recherchées; elles ſont touchées avec une intelligence & une liberté qui rend avec exactitude la maniere de deſſiner des maîtres mêmes; voilà pourquoi les connoiſſeurs préférent les eſtampes à l'eau forte, à celles qui ſont gravées au burin; les fineſſes du burin affoibliſſent ſouvent & changent le goût de l'original, dont le trait à l'eau forte rend mieux l'eſprit & le caractère. On trouve à Rome, à Veniſe, à Bologne, chez les petits marchands d'eſtampes, pluſieurs morceaux précieux dans ce genre, & ſe ſont ordinairement ceux dont ils font le moins de cas, que l'on trouve abandonnés ſans ſoin comme eſtampes de rebut & de nulle valeur.

Ce ſiécle voit refleurir cet art en Italie. On connoît la ſuite des gravures données d'après les originaux qui ſont dans la galerie de Florence. Le roi de Naples a fait commencer un magnifique recueil fait

Hosted by Google

d'après les peintures antiques trouvées dans les ruines d'Herculée, qui se continue & qui sera très-considérable. Les artistes de Venise qui préviennent le ravage du tems, en conservant autant qu'il est en eux les grandes & sublimes idées du Giorgion, du Titien, de Paul Veronese, du Tintoret & des autres grands peintres de leur école, ont déjà fait assez de progrès dans cet art, pour qu'on puisse mettre *Marco Pitteri* au rang des premiers graveurs de l'Europe. Les *Fréis* à Rome travaillent avec plus de succès que ceux qui les ont précédés, & forment une suite de belles estampes d'après les tableaux d'histoire qui sont à Rome; on trouve à la Calcographie ou magasin de la chambre apostolique, plusieurs morceaux précieux; le malheur est que ceux que l'on recherche avec le plus d'empressement, sont ceux qui sont le moins bien rendus.

Plusieurs particuliers, amis des arts, contribuent à leur progrès, & font passer leur nom à la postérité à côté de celui des grands artistes, dont ils multiplient les ouvrages en les faisant graver; c'est ce que fait actuellement le Marquis Gérini à Florence. M. le bailli de Breteuil, ambassadeur de Malthe à Rome, a fait graver une suite de belles estampes, d'a-

Hosted by Google

près le Parmesan, le Guide le Correge, André de Sarte, Rubens, le Poussin, Solimene, Battoni & plusieurs autres dont il a les originaux dans son cabinet, à la suite desquels il mettra sans doute les antiques précieux & choisis avec goût qui ornent ce même cabinet. Combien il seroit à souhaiter que l'on formât un recueil d'estampes, d'après la magnifique collection de tableaux qui est au palais Borgheſe à Rome, composée de plus de douze cens originaux des meilleurs maîtres, à compter depuis le rétablissement de la peinture jusqu'à Carle-Maratte! On rassembleroit sous un même point de vûe, le goût & la maniere de tous les peintres les plus célébres.

La quantité de statues antiques qui subsistent encore & que l'on conserve avec assez de soin pour donner lieu d'espérer que la postérité la plus reculée les admirera comme nous, tranquillisent sur leur conservation à l'avenir; mais il n'en est pas de même de la peinture; combien d'accidens imprévûs ont fait périr de tableaux précieux! Le temps seul suffit pour les détruire; on s'apperçoit tous les jours de ses ravages. La gravure sauvera du naufrage une partie de ces richesses, c'est-à-dire la beauté de l'ordonnance,

Hosted by Google

le goût du deſſein, & de la compoſition; on n'aura à regretter que le coloris enchanteur de la plûpart de ces maîtres, qui ont ſi parfaitement imité la nature en l'embelliſſant; mais on peut eſpérer qu'il y aura toujours d'heureux obſervateurs qui trouveront dans la nature même le grand art de bien colorier.

XXIII. Etat des ſciences & des belles lettres.

Les ſciences & les belles-lettres n'ont plus en Italie cet éclat avec lequel elles y parurent dans les beaux jours de Léon X. & de quelques-uns de ſes ſucceſſeurs; cependant elles ont par-tout des établiſſemens diſtingués; rien n'eſt plus beau que ce qui a été fait, pour leur progrès, à l'Inſtitut de Bologne. Son univerſité a encore des profeſſeurs habiles; il en reſte quelques-uns à celle de Padoue, ſi célébre autrefois qu'elle mérita à cette ville le nom de docte. Les univerſités de Turin & de Milan ſont encore fréquentées; l'étude du droit ſe ſoutient à Naples avec honneur; Rome que l'on doit regarder comme le centre du goût & des ſciences en Italie, a une multitude de colléges où l'on enſeigne toutes les ſciences. Celui de la Sapience tient le premier rang; la plûpart de ſes profeſſeurs ſont connus dans la république des lettres; les peres *Jacquier & le Sueur*, Minimes François,

Hosted by Google

y tiennent un rang distingué ; le premier y a occupé successivement les chaires de mathématique, de philosophie & de théologie. Il y fait honneur à sa nation, autant par les qualités de son cœur que par l'étendue de ses connoissances, & y jouit de la plus grande considération. Le P. Torre, clerc-régulier-Somasque, bibliothéquaire du roi de Naples, célébre par son érudition, & sur-tout par la direction de l'ouvrage, que ce prince continue de faire donner sur les antiques découverts dans les ruines d'Herculée, est de la plus grande ressource pour prendre une idée juste des phénomenes extraordinaires qui rendent les environs de Naples si curieux. Enfin il y a peu de villes en Italie où on ne trouve des sçavans dans tous les genres. On doit dire à leur avantage, qu'ils sont remplis d'attentions pour les voyageurs qui les consultent, d'un commerce doux & facile, qu'ils n'affectent point un secret mystérieux sur leurs connoissances & leurs découvertes particuliéres, sur-tout s'ils s'apperçoivent que l'on est en état d'en profiter ; mais il faut les chercher & les connoître, sçavoir les démêler dans la foule ; ce dont on ne viendra à bout qu'autant que l'on aura soin de ménager les premieres connois-

Hosted by Google

sances de ce genre que l'on aura faites, de façon à s'en procurer de nou-
XXIV. velles.

Académies. Il semble, à lire le catalogue immense des académies d'Italie, que l'on doit trouver à chaque pas des hommes illustres dans tous les genres; mais que l'on ne s'y trompe pas; elles n'ont rien de plus célébre que le nom bizarre & singulier qu'elles ont adopté; & ce nom les fait plus connoître dans les pays étrangers que dans le lieu même où elles devroient être florissantes, & où d'ordinaire elles sont très-ignorées. Les poëtes qui ont toujours été fort nombreux dans cette partie de l'Europe, se formerent en société sur la fin du seiziéme siécle & dans le dix-septiéme; ils tâcherent de se donner quelque célébrité, plutôt par leur nombre, & les titres burlesques qu'ils prirent, que par l'importance de leurs ouvrages. Il se peut faire encore que la plûpart de ces académies, lors de leur naissance, eussent quelque mérite qui leur attira les regards des souverains & leur protection; mais à présent ce ne sont plus que des êtres imaginaires, qui n'ont d'existence que dans les anciens catalogues; elles n'ont ni séances fixées, ni lieu d'assemblée déterminé: l'académie même des Arcades,

Hosted by Google

dont le chef-lieu eſt à Rome, dans le *Boſco Parhaſio* & qui a pluſieurs colonies dans d'autres villes de l'état eccléſiaſtique, ne s'aſſemble que pour des occaſions extraordinaires, ſur-tout lorſqu'il eſt queſtion de recevoir quelques étrangers, ou d'inſcrire ſur ſes faſtes le nom de quelque perſonnage illuſtre par ſon rang ou par ſa naiſſance; alors les poëtes y déclament quelques ſonnets, odes ou autres piéces de vers de leur compoſition à la louange du récipiendaire, qui, s'il eſt préſent, d'ordinaire ne dit rien, & eſt reçu ſur la caution de celui qui le préſente. C'eſt à quoi ſe bornent ces ſortes d'aſſemblées & de réceptions dont quelquefois nos gazettes font mention. Ainſi, outre les univerſités connues, il n'y a de véritable académies que l'inſtitut de Bologne, l'académie de Cortone en Toſcane, dont les membres s'appliquent réellement à la connoiſſance de l'antiquité, & donnent des recueils excellents ſur ces matières, & l'académie *della Cruſca*, établie à Florence qui a travaillé utilement à perfectionner la langue Italienne.

L'Italie fourmille de poëtes; outre que la langue Italienne eſt très-favorable à la poëſie, les eſprits y ſont naturellement

Hosted by Google

portés. Ainſi il n'arrive aucun événement qui ne ſoit célébré ſur le champ par les auteurs du pays qui ont un moyen certain de rendre leurs productions publiques en les faiſant afficher, parce que la plûpart ſe bornent au ſonnet, qui eſt la piéce de vers à la mode. Le coq d'un village, ainſi que le gouverneur de province, ont un droit acquis ſur les productions des poëtes dès qu'il leur arrive quelque choſe de marqué, chacun dans leur ſphère. Il ne faut qu'ouvrir les yeux pour voir qu'il n'y a pas même de village où il n'y ait une fabrique de ſonnets.

XXV. Goût général pour la muſique & le théâtre.

Le goût de la muſique & celui du théâtre ſont auſſi généralement répandus ; outre la diſpoſition naturelle pour le chant que l'on remarque même dans les habitans de la campagne, & qui aux jours ſolemnels exécutent dans leurs paroiſſes, une ſorte de chant aſſez harmonieux, accompagné d'inſtrumens, ils naiſſent preſque tous acteurs ; & chaque communauté un peu nombreuſe, éleve un théâtre pendant le carnaval & y repréſente des piéces Italiennes ; la plûpart ne ſont que des farces qui s'exécutent ſur des canevas que les acteurs rempliſſent ſur le champ ; dans les villes principales on repréſente les comédies de Goldoni ou celles d'autres

Hosted by Google

auteurs qui ont fait des piéces de caractère ou de morale. On trouve par-tout des acteurs ; comme la profeſſion de comédien n'a rien de deshonnête en Italie, ceux qui ſe ſentent quelque diſpoſition pour le jeu du théâtre, ſe préſentent aux entrepreneurs, qui d'ordinaire ſont les principaux des villes ; on les éprouve & on les retient pour tout le temps que doit durer la repréſentation, à un prix très-médiocre, parce qu'ils ſont toujours domiciliés dans la ville où ils repréſentent, & ont un autre état. La plûpart connus pour être de très-bonnes mœurs, jouent pour leur plaiſir ; & le public leur a obligation de vouloir bien les amuſer de leurs talens. Les trois principaux acteurs de la comédie de Florence, étoient un marchand bijoutier, ſa femme & leur garçon de boutique. Le marchand étoit l'homme le plus ſérieux dans ſa boutique, & le plus plaiſant ſur le théâtre où il jouoit les rôles d'Arlequin ou de valet. Au reſte, il ne ſe donnent aucun ſoin pour apprendre leurs rôles qu'on leur ſouffle en entier. Ils trouvent au théâtre les habits dont ils ont beſoin ; on ſçait ſeulement ce qu'on doit leur payer pour le temps qu'ils emploient à cet exercice. En général, tous ces acteurs jouent de

Hosted by Google

trés-bon ſens & avec une grande vérité ; il eſt vrai qu'ils ne ſont propres que pour la comédie, il ne faut pas qu'ils s'élevent plus haut; il eſt très-rare de trouver en Italie un bon acteur pour la tragédie. Le goût pour les repréſentations théâtrales eſt ſi fort au gré des Italiens, qu'il n'y a point de ville où pendant l'hyver il n'y ait pluſieurs théâtres arrangés. Il y en avoit (en 1761) plus de vingt, tant à Florence que dans les environs, ſur leſquels on repréſentoit pluſieurs fois la ſemaine. Si la plûpart de ſes acteurs ne ſe promenoient pas barbouillés de lie dans des tombereaux, comme au temps de Theſpis, leurs décorations, leurs ſalles d'aſſemblées, & leurs piéces tenoient beaucoup de la groſſière naïveté de ces premiers temps.

A Rome les femmes ne montent jamais ſur le théâtre ; ce qui dans la repréſentation de la comédie cauſe un effet ſouvent ridicule. J'ai vû un acteur intelligent faire le rôle de Paméla dans une comédie de Goldoni, avec une barbe épaiſſe & une voix rauque. Il jouoit avec beaucoup de ſentiment & de vérité ; mais ſa figure & le ſon de ſa voix étoient toujours en contradiction avec ce qu'il débitoit. Il n'en eſt pas de même des Caſtrats qui jouent les rôles de femme dans

Hosted by Google

les opéra ; leurs figures & leurs voix ſont très-capables de faire illuſion ; & le tableau général a l'air de vraiſemblance qu'il doit avoir.

Pour entrer à ces ſpectacles, on peut ſe contenter d'un billet de parterre qui coute fort peu ; mais comme il n'eſt pas toujours décent de s'y trouver, il faut alors retenir une loge, ce qui eſt plus diſpendieux ; c'eſt l'uſage de toutes les principales villes d'Italie, à l'exception de Turin, où il y a tant d'ordre & ſi peu de faſte, qu'il eſt auſſi honnête d'aller au parterre que d'avoir une loge : on y voit les premiers ſeigneurs de la cour aſſis à côté du plus mince bourgeois. Quant à la deſcription particulière des théâtres les plus célébres d'Italie, on la trouvera avec celle des villes où ils ſont ſitués.

XXVI. Réflexions générales ſur le peuple d'Italie.

Je n'ajouterai rien ici ſur l'article des mœurs à ce que j'en ai déjà dit & qui peut en donner une idée générale ; on lira les remarques que j'ai faites ſur chaque ville principale, & ſur les uſages qui y ſont particuliers & qui diſtinguent les uns des autres. On trouvera également ce que le commerce & les arts d'induſtrie offrent de plus intéreſſant, & on verra que tous les Italiens ne ſont pas auſſi indolens ſur cet objet qu'on le ſuppoſe.

Hosted by Google

Il eſt certain que la beauté & la richeſſe du pays, le caractère des habitans analogue à la molle température du climat ; les nombreux établiſſemens de charité qui ſe trouvent dans toutes les villes, & qui offrent une reſſource certaine aux enfans, aux vieillards, aux malades, & à ceux qui éprouvent quelque malheur imprévû ; l'habitude où l'on eſt de ne rien accumuler, mais de vivre au jour la journée, ralentiſſent cette activité pour le gain & cette ardeur de s'enrichir que l'on remarque dans les négocians & les ouvriers de la plûpart des autres contrées de l'Europe, qui ſe refuſent tout pour aſſûrer la fortune de leurs enfans, & les placer dans un rang plus élevé que le leur. Les vrais Italiens n'ont point cette ambition ; ils ſe contentent de jouir du préſent ſans s'embarraſſer de l'avenir ; & ils croient avoir beaucoup fait pour leurs enfans, quand ils les ont nourris & entretenus chez eux, ou qu'ils leur ont procuré quelque talent, au moyen duquel ils peuvent vivre & s'entretenir dans leur état. Cette façon de penſer ſi déſintéreſſée ne peut réuſſir que dans un pays où on trouve tous les ſecours dont je viens de parler, & où il regne tou jours une abondance à-peu-près égale ; mais dès

Hosted by Google

que cette égalité eſt altérée, dès qu'il arrive quelque dérangement dans les récoltes, il n'y a point de peuple plus miſérable au monde, parce que les établiſſemens de charité ne pouvant plus fournir à l'entretien de la plus grande partie de la nation; les particuliers n'ayant pourvû à rien pour l'avenir, ils éprouvent toutes les horreurs de la miſere la plus affreuſe dans des contrées où, avec un peu de prévoyance, il ſeroit ſi aiſé d'entretenir une abondance perpétuelle. Quiconque a vû le royaume de Naples avant la récolte, eſt étonné de la fertilité des terres & de leur produit, & ne peut pas imaginer comment de cet état d'abondance, il eſt poſſible de tomber dans une diſette ſi extrême que les pauvres y périſſent de faim; c'eſt cependant ce qui vient d'arriver (en 1764).

XXVII. *Néceſſité d'apprendre la langue Italienne. Moyens de réuſſir dans cette étude.*

Il eſt néceſſaire d'apprendre la langue que l'on parle dans le pays où l'on veut voyager: il faut en ſçavoir les principes & en connoître le génie; ſans cette précaution il y a quantité de déſagremens à éprouver; car on ſe trouve dans l'impoſſibilité de ſatisfaire ſa curioſité ſur mille objets ſur leſquels on ne peut ſouvent conſulter que le peuple qui nulle part n'eſt habitué qu'au langage de ſon

Hosted by Google

pays. On eſt privé des douceurs de la converſation dans laquelle on trouve de fréquentes occaſions de s'inſtruire, & que l'on ne prévoit pas ; enfin on en eſt réduit à la fréquentation habituelle de ſes nationaux, que l'on a cependant moins intérêt de connoître & de fréquenter, que les étrangers chez leſquels on voyage. Si l'on veut au moins jouir du tableau des aſſemblées auxquelles on eſt admis, on y eſt auſſi triſtement que ſi on étoit ſourd ; on entend des ſons dont on ne ſçait pas la valeur : s'il ſe débite quelque nouvelle intéreſſante, on ne peut y prendre aucune part ; enfin on y eſt comme un véritable automate, dont les reſſorts ſont aſſez bien diſpoſés pour répondre aux ſignes ordinaires de politeſſe.

On compte beaucoup ſur l'uſage où l'on eſt de parler la langue Françoiſe dans toute L'Europe ; & on a quelque raiſon : par-tout on trouve des gens auxquels elle eſt familiere ; mais outre que la plûpart de ceux qui l'ont étudiée, ont eu plutôt en vûe de s'en ſervir pour lire nos auteurs, que de la parler habituellement ; on verra qu'ils ne l'emploient avec les étrangers qu'autant qu'ils y ſont forcés, & qu'ils s'en tiennent aux complimens communs. Ils ai-

Hosted by Google

ment beaucoup mieux s'expliquer dans leur langue naturelle, surtout ce qui demande quelque discussion; les termes leur en sont plus familiers, & ils rendent leurs idées avec plus de précision & de netteté. Il me paroît encore que c'est un devoir de politesse auquel on est obligé à l'égard des peuples chez qui l'on va voyager, de prendre le moyen le plus sûr de vivre avec eux en société, qui est d'adopter leur langage.

J'entends dire par-tout que rien n'est si facile que d'apprendre promptement l'Italien, parce qu'on s'imagine qu'il y a une grande analogie entre cette langue & la Latine, dont on croit mal-à-propos qu'elle dérive absolument, parce que dans l'Italien comme dans le Latin il n'y a point de syllabes muettes, & que les consonnes n'y sont pas multipliées comme dans toutes les langues septentrionales. On reconnoît combien on s'est trompé sur cette facilité, lorsque l'on commence à entendre parler Italien, & que l'on veut essayer de répondre de même; les termes ne se présentent plus; on se trompe sur la prononciation, & l'on ne parvient à se faire entendre qu'avec beaucoup de peine; & plutôt par des signes qui indi-

Hosted by Google

quent ce que l'on demande, que par les ſons que l'on forme, & qui très-ſouvent n'ont aucune valeur pour ceux à qui on les adreſſe.

Il faut donc faire une étude ſérieuſe de l'Italien au moins quelques mois avant que de ſortir de chez ſoi; s'appliquer ſurtout à la prononciation qui eſt eſſentielle pour ſe faire entendre. Outre les ſecours que l'on trouve à ce ſujet dans la plûpart des grammaires imprimées, l'élocution des perſonnes qui par état parlent purement, ſert beaucoup à former quand on eſt en état de les bien entendre. On tirera ſur-tout une grande utilité de la prononciation théâtrale, ſi on a devant les yeux les paroles de la piéce à laquelle on aſſiſte. Dans les opéra il y a beaucoup de ſcènes de récitatif, qui écoutées avec attention & pour s'inſtruire de la langue, dans laquelle elles ſont écrites, ſervent plus que la plus longue leçon du meilleur maître; il eſt vrai que pour profiter de ces ſecours, il faut être bien au fait des principes de la langue.

Rien ne ſera auſſi utile à l'exécution de ce projet que la lecture réfléchie des comédies de Goldoni qui ſont dans le ſtyle ordinaire des converſations, & qui,

Hosted by Google

qui, par la multiplicité de leurs ſujets, fourniſſent des termes ſur tout ce qui peut en être la matière. Les François ont la plûpart de leurs bons auteurs traduits en Italien; ceux qu'ils connoiſſent le mieux & qui ſont entre les mains de tout le monde. Le Télémaque, l'hiſtoire des oracles, les mondes & les lettres de M. de Fontenelle, les lettres Péruviennes & pluſieurs autres, ſemblent plutôt avoir été traduits en Italien pour nous ſervir à apprendre cette langue, que pour faire connoître aux Italiens la fineſſe & les beautés réelles de ces ouvrages.

Les dialectes différentes embarraſſent quelquefois, moins pour ſe faire entendre que pour entendre les autres; car le peuple d'Italie entend généralement par-tout l'Italien pur & correct. Mais quand on ſçait la langue & ſa prononciation, on eſt bientôt au fait de ces variations locales. On parle bien dans tout l'Etat eccléſiaſtique & la Toſcane, quoique la prononciation gutturale de Florence ait quelque choſe de déſagréable. Dans la plus grande partie de la Lombardie, le peuple qui eſt aſſez groſſier, s'eſt fait un jargon qui lui eſt particulier; on trouve même des gens de

Hosted by Google

la campagne qui n'entendent que ce jargon, & pour qui le pur Italien eſt preſque auſſi étranger que le François. On eſt fort embarraſſé pour s'en faire entendre, lorſqu'on veut faire quelque information auprès d'eux. Mais pour en être à ce point de groſſiereté, il faut qu'ils n'ayent jamais perdu de vue le clocher de leur village; car tous les marchands domiciliés dans les villes, tous ceux qui y ont quelque commerce, même les Bergamaſques, entendent le bon Italien, & ſçavent s'exprimer aſſez bien pour faire comprendre tout ce qu'ils veulent dire. A Veniſe, les nobles même dans le ſénat, & le peuple ne ſe ſervent que d'une dialecte qui leur eſt particuliere, & qui a des tournures ſingulieres & agréables pour ceux qui l'entendent. On peut en prendre une idée dans une comédie nouvelle de Goldoni, qui a pour titre *i Ruſteghi*: elle eſt entiérement dans la dialecte Vénitienne; & on fera bien de la lire avec un Vénitien. Au reſte, cette étude eſt moins de néceſſité que d'agrément, parce que le langage poli & celui des ſciences à Veniſe eſt le bon Italien. Le peuple à Naples eſt très-groſſier; le langage y eſt dur; cependant on s'y accou-

Hosted by Google

tume plus aiſément qu'au Lombard. Je ne dis rien du Génois : il eſt ſi barbare & il eſt ſi peu important de le ſçavoir, que perſonne ne ſera tenté de ſe mettre au fait de ce groſſier jargon, à moins qu'il ne veuille faire un long ſéjour à Gênes.

On croit que l'on ne parle Italien nulle part auſſi bien qu'en Toſcane, & ſur-tout à Sienne ; c'eſt une erreur. Ce n'eſt qu'à Rome que l'on parle bien la langue Italienne, & où on en apprend la belle prononciation. Quand on eſt arrivé au point de parler Romain, on a acquis dans ce genre tout le ſuccès que l'on pouvoit eſpérer.

XXVIII. Connoiſſance & uſage des monnoyes d'Italie.

Il eſt encore néceſſaire de connoître les différentes monnoies, ce qui ne demande pas une longue étude & s'apprend par l'uſage. Les monnoies de France ou celles des autres royaumes de l'Europe, peu connues en Italie, ſont embarraſſantes pour les payemens journaliers qui ſont à faire. Il faut donc ſe pourvoir de monnoies qui ayent par-tout un cours réglé. Dans la partie méridionale d'Italie, il faut avoir, autant qu'il eſt poſſible, des ſequins de Florence ; ce ſont ceux que l'on eſtime le plus, & ils ont cours par-tout pour leur valeur.

Hosted by Google

Dans la partie ſeptentrionale, il eſt auſſi aiſé de faire ſes payemens en même monnoie ou en ſequins de Veniſe. Les ſequins de Rome ou du Pape ont cours dans ces mêmes états; mais ils y perdent quelque choſe de leur valeur; ainſi il n'eſt pas prudent d'en porter hors de l'Etat eccléſiaſtique, où ils ſont préférables à toute autre monnoie. Le ſequin, par rapport aux étrangers, n'eſt pas toujours de même valeur; ſon prix ordinaire eſt de dix à onze livres; en tems de guerre, lorſque le change eſt plus haut, il paſſe onze livres. (*a*)

TARIF DES MONNOIES.

TURIN. La monnoie de France eſt reçue par-tout, le peuple la connoît, & ne fait aucune difficulté de la prendre en payement, elle perd un ſixiéme de ſa valeur.

	liv.	ſols den.
GÉNES. Le Louis d'or de France vaut	29	6

(*a*) Pour rendre cet article tout-à-fait intelligible, je vais ajouter ici un Tarif des monnoies qui ont cours dans les différens *Etats* d'Italie.

Hosted by Google

	liv.	sols.	den.
Le Sequin de Gênes.	13	10	

On y donne auſſi en payement des Portugaiſes ou Liſbonines, pieces d'or qui valent 50 10
mais qu'il ne faut point porter ailleurs, on trouveroit difficilement à les changer au pays.

Monnoies d'argent.

La genoüine vaut	9		
La demie genoüine . . .	4	10	

Pieces à la marque de la Vierge. Il y en a de deux livres, d'une livre & de dix ſ.

Pieces à la marque de St. Jean-Baptiſte.

Piece	5		
Demie	2	10	
Quart	1	4	
Huitiéme		12	6
Seiziéme		6	3

Monnoies de Billon.

Doubles parpaïoles . . .		4	
Simples		2	
Dotté			8
Moitié du ſol			6

Hosted by Google

MILAN. Toutes monnoies d'Italie, & même de France y ont cours à peu près pour leur valeur, les ſequins de Florence de Veniſe, & les écus de ſix livres de France y ſont reçûs de préférence.

	liv.	ſols.	den.
VENISE. Le ſequin de Veniſe	22		
De Florence	21	10	
De Rome	21		
Louis de France	48		

Monnoies d'argent.

Ducas Venitien	8
Moitié	4
Quart	2

Monnoie de Billon.

Piece de	1	10
Moitié		15
Tiers		10
Sixiéme		5
Petites pieces		1

FLORENCE ET TOSCANE.

Sequin de Florence vingt paules ou jules.

Sequin de Veniſe, même valeur.

Hosted by Google

Sequin du Pape. 19 paules & demi.
Piece de trois sequins.: soixante paules.
Louis de France.... quarante-trois paules.

Monnoies d'argent.

Pieces de 10 paules... moitié.. 5 p.
Pieces de trois.... de deux & d'un paule & demi.
Le paule ou jule... le demi paule... le quart de paule.

Monnoie de Billon.

Cratzo vaut cinq quatrins, il en faut quatre pour un demi paule... mezo cratzo.
Soldo vaut trois quatrins... piece de de deux quatrins... quatrino petite monnoie courante.

NAPLES. On y compte par ducats qui est une monnoie de compte, par carlins & grains.

Monnoies d'or.

Piece de six ducats ou soixante carlins.... de quatre ou 40 carlins... de trois ou 30 carlins... de deux ou 20 carlins.
Les sequins de Rome ont cours pour 25 carlins, ceux de Florence & de Ve-

Hosted by Google

nise pour 26 carlins, & le Louis de France pour 60, ainsi le carlin est une petite piece d'argent qui vaut huit sols.

Monnoies d'argent.

Pieces de douze carlins . . . de 6 . . . de 4 . . . de 2 . . . d'un carlin ou 10 grains. Il y a d'autres pieces de vingt-six grains . . . de 20 . . . de 12 . . . qui sont anciennes, les nouvelles sont monnoies de billon, & le grain courant a la valeur d'un sol de France.

ROME.

On y compte par écus Romains, & livres qui sont valeur de compte, paules, ou jules & baïoques.

Monnoies d'or.

Les sequins du Pape, de Florence & Venise valent vingt paules & demi . . . le demi sequin vaut dix paules trois quarts . . . le quart ou quartin vaut cinq paules & sept baïoques & demi.

L'écu d'or est une monnoie rare qui vaut seize paules & demi.

Le Louis d'or de *France* vaut 45 paules.

L'écu Romain qui est une valeur de compte, vaut cent baïoques.

Hosted by Google

Monnoie d'argent.

	liv.	sols.	den
Le Teſton vaut 3 paules ou . . . . . argent de France.	1	14	
Le Papet ou piece de deux paules	1	1	4
Le paule		10	8
Le demi-paule		5	4
Le quart de paule . . .		2	8

Monnoie de billon.

Mezo Teſtoné ou piece de deux carlins vaut un paule & demi.

Quarto ou piece d'un carlin . . . trois quarts de paule, les piece de quatre, deux & un baïoque; le baïoque, le demi baïoque & le quatrin dont il faut cinq pour un baïoque.

A Bologne, on ſe ſert des mêmes monnoies qu'à Rome. On frappe peu de monnoies à Parme & à Modene; celle des Etats voiſins y ont cours pour toute leur valeur.

La maniere de compter par livres change beaucoup; à Veniſe la livre de compte eſt de dix ſols; à Parme, de cinq; à Milan, de ſeize à dix-ſept;

Hosted by Google

à Gênes à peu-près de même; à Rome on compte par écus & baïoques; l'écu Romain eſt le demi-ſequin; il y a cent baïoques dans un écu. A Naples on compte par carlins; le carlin eſt de huit ſols. Il eſt aiſé de s'informer de ces variations, pour ſe régler dans les marchés que l'on a à faire. Pour connoître la petite monnoie néceſſaire dans le détail journalier, quand on arrive dans une capitale, il faut avoir ſoin de faire changer un ſequin dans toutes les eſpèces de monnoies qui y ont cours, ainſi on en connoît l'empreinte & la valeur. Autant qu'il eſt poſſible, il ne faut pas porter de la petite monnoie d'un état dans un autre, où elle devient inutile ou de peu de valeur; il faut en excepter les paules ou jules, petite monnoie d'argent de Rome, valant dix ſols huit deniers, ou environ.... qui ont cours dans toute l'Italie pour leur prix. A Milan on reçoit preſque toutes les monnoies de l'Europe, ſurtout les écus de France qui n'y perdent abſolument rien. L'argent de France perd un ſixiéme de ſa valeur dans tous les états du roi de Sardaigne, & un douziéme environ dans tout le reſte de l'Italie, excepté à Naples où il eſt au

Hosted by Google

pair avec la monnoie du pays. Mais, comme je l'ai dit, le prix du change étant très-variable, on ne peut rien avancer de bien juste à ce sujet; on ne peut que donner des notions qui servent à guider, & à faire prendre les précautions convenables.

Ainsi la façon la plus commode de voyager n'est pas de porter avec soi beaucoup d'argent; mais d'avoir une lettre de crédit d'un banquier qui ait une correspondance établie dans toutes les villes principales d'Italie, sur-tout dans celles où l'on se propose de faire le plus de séjour, afin d'y pouvoir toucher l'argent dont on a besoin; cette maniere est dispendieuse à cause des droits de remise qui sont à payer aux banquiers; mais c'est la plus sûre.

XXIX. Chemins, voitures, douanes.

Il y a différentes manieres d'aller; celle de la poste est la plus prompte; mais elle a ses fatigues & ses embarras, outre la dépense qu'elle occasionne; les postes étant dans les états du roi de Sardaigne, de la reine de Hongrie, & de Venise, plus chères du triple au moins qu'en France, & partout ailleurs du double. La Lombardie est cependant le pays où l'on court le plus commodément, les chemins étant presque par-

Hosted by Google

tout entretenus, & dans un terrein plat. La campagne également fertile dans le même genre de productions, offre peu d'objets variés & intéreſſans aux regards d'un voyageur curieux.

Dans toute l'Italie méridionale qui eſt très-montueuſe, excepté de Florence à Livourne où l'on côtoie toujours l'Arno, il eſt incommode & même dangereux de courir la poſte, ſur-tout en voitures Françoiſes à quatres roues, que les poſtillons Italiens ſont peu accoutumés à conduire, dans des chemins difficiles, tels que ceux de Bologne à Florence, & à Veniſe, de Florence à Rome, de Rome à Naples & à Lorette.

Il faut ajouter encore que les chemins ouverts dans les Apennins, & la route de Rome à Naples le long de la voie Appienne, offrent à chaque pas le ſpectacle le plus curieux à un voyageur attentif, ſoit par rapport aux ſituations pittoreſques, aux phénoménes de la nature, & aux beautés de la végétation particuliéres à chaque contrée, ſoit par rapport aux reſtes d'édifices antiques & à d'autres objets de curioſité que l'on n'a pas le temps d'examiner, & dont il n'eſt pas poſſible de prendre une idée en courant la poſte.

Hosted by Google

Ainſi la maniere la plus commode, la moins diſpendieuſe & peut-être la plus utile, eſt d'avoir des voitures & des chevaux dont on puiſſe diſpoſer, & qui ne faiſant d'ordinaire par jour qu'environ dix lieues ou trente milles, laiſſent le temps de voir tout ce qui eſt remarquable le long des routes. On trouve dans toutes les villes principales de ces ſortes de voitures; ordinairement ce ſont des chaiſes attelées de chevaux ou de mulets qui portent aiſément chacune trois cent peſant d'équipage. Le prix ordinaire de ces ſortes de voitures eſt d'un ſequin par jour par perſonne; plus la traite qu'on a à leur faire faire eſt longue moins elles ſont chères, ſur-tout ſi on va d'une grande ville à une autre, où les voituriers ſont preſque aſſurés de trouver des voyageurs qu'ils ramenent par contre-voiture.

On commence à trouver de ces voituriers à Lyon, qui vont de-là juſqu'à l'extrémité de l'Italie, ſi on le veut; il faut que ſur le prix principal, ils s'obligent de payer tous les péages, droits de bacs, paſſages de rivieres & autres, & notamment ce qu'il en coûte pour le paſſage du Mont-Cenis. Ils ſe

Hosted by Google

chargent encore, quand on le veut, de nourrir ceux qu'ils conduiſent; mais c'eſt un ſoin qu'il faut ſe réſerver; il en coûte quelque choſe de plus qu'aux voituriers, mais on eſt mieux reçu dans les auberges & mieux nourri. Les voituriers Piémontois ſont préférables à tous les autres; d'ordinaire leurs équipages ſont meilleurs; & ils conduiſent ſûrement & hardiment.

Les douanes ſont fort ſévères en pluſieurs états d'italie; celles de Piémont ſur-tout viſitent avec la plus grande exactitude. La premiere que l'on rencontre eſt à la Novaleſe au bas du Mont-Cénis, où il ne faut point laiſſer ouvrir les malles; il ſuffit de les faire plomber, parce que la viſite qui ſe fait en cet endroit n'exempte pas de celle de Turin. A l'entrée du Milanois on eſt ſujet à être viſité; il faut avoir ſoin d'emporter le billet du premier bureau qui exempte d'être arrêté à la porte de Milan.

A Rome il faut ſurtout ſe garder d'avoir des livres prohibés ou ſuſpects, & des étoffes en piéce, même pour ſon uſage. Les douanes de Naples ſont fort incommodes; la premiere eſt à Mola, près de Gaëtte, la ſeconde à Capo di

Hosted by Google

China, à un mille & demi au deſſus de Naples ; les commis ſont d'une ſévérité étonnante, & ne paſſent pas la plus légere proviſion de tabac ou aucune marchandiſe neuve : on eſt également ſujet à la viſite au retour, & on ne peut s'en diſpenſer qu'au moyen d'un paſſeport du Miniſtre qui a l'intendance du commerce & des douanes, que l'on obtient aiſément par le moyen de l'ambaſſadeur national, s'il a du crédit à la cour. A Veniſe, à Florence & à Gênes, de même qu'à Parme & à Modéne, on en eſt quitte pour déclarer que l'on ne fait aucun commerce, & que l'on n'a rien de prohibé ; cette ſimple déclaration, appuyée de quelque libéralité faite aux gardes des portes, & aux commis des douanes, ſuffit pour n'être point retardé ; s'il s'en trouve quelqu'un qui s'opiniâtre, il faut lui propoſer d'aller droit au bureau de la douane ; alors la crainte de perdre ce qu'il eſt d'uſage de lui donner, fait qu'il qu'il ſe déſiſte de ſon droit de viſite.

Il eſt utile & même agréable de voyager, autant qu'il eſt poſſible, de compagnie avec d'autres voyageurs connus.

Quoique les chemins ſoient aſſez ſûrs, & que je n'aie remarqué aucun paſſage qui parût infeſté de brigands que les

Hosted by Google

bords du Téfin ſur les frontières reſpectives du roi de Sardaigne & de l'impératrice-reine de Hongrie, & les abords du lac majeur dans le Milanois; cependant il n'eſt pas douteux que pluſieurs voyageurs réunis n'aillent plus ſûrement qu'un ou deux. Aureſte, cette précaution intéreſſe plus ou moins, à proportion du train avec lequel on voyage & du nombre de domeſtiques que l'on a.

Je crois qu'il eſt inutile de donner ici une notice abrégée de ce qu'il y a de plus curieux à remarquer dans le voyage d'Italie. Comme dans le cours de ces mémoires, je parle des différens états dans l'ordre à peu-près que ſuivent les voyageurs; que je ſuis exact à marquer les objets de curioſité qui ſe trouvent le long des grandes routes & à leur portée, on n'aura qu'à ouvrir le volume qui traitera du pays où l'on ſe trouvera, pour ſçavoir ce qu'il renferme de plus intéreſſant. Il en eſt de même pour le ſpectacle général du pays, ſa poſition, ſa fertilité, & ſes productions. J'en parle dans le même ordre, c'eſt-à-dire, à meſure que mes obſervations peuvent faire ouvrir les yeux ſur tous ces différens objets.

J'ai cru devoir mettre à la ſuite de ce diſcours, la chronologie des Empereurs.

Hosted by Google

& des rois d'Italie ; il eſt utile de l'avoir ſous les yeux, ſoit par rapport aux monumens antiques de leur tems, aux médailles, & aux révolutions qui ſont arrivées en Italie, & dans leſquelles ils ont néceſſairement influé. Les Empereurs Romains, comme ſouverains abſolus pendant près de quatre ſiécles ; les Empereurs Grecs après le partage de l'Empire y conſerverent un ombre d'autorité qui ſervit de prétexte à beaucoup de factions, & de moyens de s'élever, à de nouveaux ſouverains, qui, ſous la prétendue protection de ces Empereurs, s'établiſſoient dans une indépendance entière. Les rois Goths & Lombards qui ſuccéderent aux premiers Empereurs d'Occident, après avoir renverſé leur trône, firent aſſez de maux en Italie, & y ont regné aſſez long-temps, pour que l'on doive les compter parmi les ſouverains de ce pays ; ainſi on en trouvera la ſuite à côté de celle des Empereurs d'Orient.

Les Empereurs d'Allemagne ou d'Occident, ſucceſſeurs de Charlemagne, ont été regardés pendant une longue ſuite de ſiécles, comme premiers ſouverains d'Italie ; pluſieurs états conſidérables ſont encore fiefs de l'Empire ; leurs

Hosted by Google

noms ſeuls & la date de leur regne rappelleront ceux qui ont le plus influé dans les affaires d'Italie, ſur-tout pendant la fameuſe querelle des inveſtitures qui diviſa ſi long-temps les deux puiſſances, & occaſionna tant de ſchiſmes dans l'égliſe Romaine.

par rapport aux beaux-arts, il ne ſera pas moins utile d'avoir ſous les yeux l'ordre chronologique des peintres des différentes écoles d'Italie, avec la date de leur naiſſance & de leur mort; une idée de leurs diverſes manieres & du rang qu'ils ont tenu. Je citerai auſſi les ſculpteurs & les architectes les plus célébres. Ainſi je croirai remplir exactement mon projet, & avoir donné des mémoires ſur l'Italie, plus fidéles & plus utiles que toutes les relations que l'on en a faites juſqu'à préſent.

Hosted by Google

TABLE

Du discours préliminaire.

I. *BEAUTÉ de l'Italie, tout y annonce qu'elle est très-anciennement peuplée,* j
II. *Motifs qui ont déterminé à écrire ces mémoires ; défaut des relat. d'Ital.* iv
III. *Facilités que l'on a eues pour être exactement instruit,* xj
IV. *Plan de ce discours,* xij
V. *Division générale de l'Italie,* xiij
VI. *Idée des Appennins & des principales rivieres qui en sortent,* xvj
VII. *Division de l'ancienne Italie. Etat des peuples qui l'habitoient & leur position. Nom actuel des provinces où ils étoient établis,* xxij
VIII. *Idée générale des mœurs,* xxxiij
IX. *Morale par rapport à la religion ; extérieur de dévotion,* xxxiv
X. *Principes de conduite civile,* xliij
XI. *Usages particuliers,* xlvj
XII. *Idée de l'état politique de l'Italie. Piémont. Gênes. Milanois. République de Venise. Ville de Venise. Bologne, Parme, Modène, Toscane, Naples, Etat ecclésiastique,* xlix

Hosted by Google

XIII. *Réflexions relatives à l'article précédent,* lxv
XIV. *Beaux arts, peinture, ſculpture, muſique,* lxviij
XV. *Réflexions ſur la peinture,* lxxiij
XVI. *Utilité de l'étude des tableaux,* lxxvj
XVII. *Maniere de connoître & d'étudier les tableaux,* lxxx
XVIII. *Tableaux de payſage,* lxxxv
XIX. *Réflexions ſur la peinture antique,* lxxxvij
XX. *Etude de l'antique,* xc
XXI. *Architecture,* xcv
XXII. *Gravure, Eſtampes, &c.* civ
XXIII. *Etat des ſciences & des belles-lettres,* cviij
XXIV. *Académies,* cx
XXV. *Goût général pour la muſique & le théâtre,* cxij
XXVI. *Réflexions générales ſur le peuple d'italie,* cxv
XXVII. *Néceſſité d'apprendre la langue Italienne. Moyens de réuſſir dans cette étude,* cxvij
XXVIII. *Connoiſſance & uſage des monnoies d'Italie,* cxxiij
XXIX. *Chemins, voitures & douanes,* cxxxj

Fin de la Table.

Hosted by Google

CHRONOLOGIE

Des Empereurs Romains d'Orient & d'Occident, des Rois Goths, des Empereurs d'Allemagne, depuis Jules Céſar, juſqu'à François I de Loraine.

1. JULES Céſar, après avoir ſoumis à la république Romaine, la Germanie, les Gaules & l'Angleterre, triomphe de Pompée à la bataille de Pharſale en Macédoine, de Scipion en Afrique, de Caton & Juba en Mauritanie, ſe fait élire dictateur perpétuel, titre dont il jouit près de quatre ans. Il eſt aſſaſſiné à l'âge de 59 ans, le jour des ides de Mars, dans la cour du ſénat, au pied de la ſtatue de Pompée, que l'on croit être celle qui eſt encore au palais Spada à Rome, l'an du monde 3960, de la fondat. de Rome 729.

2. Octave Auguſte lui ſuccede, moins dans l'empire que dans le partage de la puiſſance ſouveraine avec Antoine & Lépide, auxquels il reſte uni pendant quelque tems. La treiziéme année après la mort de Céſar, il gagne la bataille d'Actium qui le débarraſſe d'Antoine, le ſeul concurrent qui lui reſtât. Alors le ſénat & le peuple lui décernent ſolemnellement le titre d'Empereur qu'il conſerve juſqu'à ſa mort. Il détruit les reſtes du parti de Pompée, & ayant établi une paix générale dans l'empire Romain, qui s'étendoit alors ſur preſque tout l'univers connu, il fait fermer le temple de Janus, & ordonne que l'on faſſe le dénombrement de l'em-

Hosted by Google

pire. Jesus-Christ naît l'an du monde 4000.
ANN. DE J. C. quoique l'on n'ait commencé à compter l'ére chrétienne que quatre ans plus tard. Auguste regne 57 ans depuis la mort de César, & 44 après la bataille d'Actium.

17 3. Tibère adopté par Auguste regne 22 ans & meurt à Capri, isle délicieuse, située vis-à-vis de Naples.

39 4. Caïus Caligula, fils de Germanicus petit-fils d'Auguste, regne trois ans & dix mois; il est assassiné par ses domestiques.

44 5. Claude Néron regne 13 ans & 8 mois. Il est empoisonné dans un ragoût de champignons.

54 6. Domitius Néron regne près de 14 ans. Sa cruauté, sa folie & ses crimes engagent le sénat à le déclarer ennemi de la patrie. Il fuit & se tue lui-même.

68 7. Sergius Sulpitius Galba fut élû par les soldats en tumulte, & est tué après sept mois de regne.

69 8. Othon élû par l'armée n'a le titre d'empereur que trois mois; il est défait par Vitellius, & se tue.

69 9. Aulus Vitellius regne huit mois & trois jours; il est tué à Rome par les troupes du parti de Vespasien qui avoit été proclamé Empereur lorsqu'il commençoit la derniere guerre contre les Juifs.

70 10. Flavius Vespasien regne dix ans.

80 11. Titus Vespasien, l'honneur du sceptre & de l'humanité, ne regne que deux ans deux mois & vingt jours, il meurt empoisonné par son frere Domitien.

82 12. Flavius Domitien tué par ses domestiques après quinze ans & six mois de regne.

97 13. Cocceius Nerva regne un an quatre mois & onze jours.

Hosted by Google

14. Ulpius Trajan, Eſpagnol, adopté par Nerva; ſes vertus civiles & militaires rendirent à l'Empire ſon éclat & ſa majeſté. Il protégea les beaux arts. Son regne fut de dix-neuf ans ſix mois. ANN. DE J. C. 98

15. Elius Adrien, adopté par Trajan, regne 21 an & dix mois; il reſte encore des monumens de ſa magnificence & de ſon goût pour les arts. 117

16. Antonin le pieux, adopté par Adrien, regne 22 ans & 8 mois. 138

17. Marc-Aurele Antonin le Philoſophe, regne 19 ans & 11 mois. Il s'aſſocie Lucius Verus ſon frere, adopté comme lui par Antonin le pieux. Lucius Verus meurt après neuf ans de regne, & Marc-Aurele après 19 ans & 11 mois. 161

18. Commode ſuccede à ſon pere Marc-Aurele; il regne 12 ans 9 mois & 14 jours. Lœtus, préfet du prétoire, le fait étrangler, & proclamer Elius Pertinax. 180

19. Elius Pertinax accepte l'empire contre ſon gré. Il eſt mis à mort par les ſoldats, après deux mois & 28 jours de regne, par les intrigues de Didius Julien. 193

20. Didius Julien acheta l'Empire des ſoldats qui le tuerent deux mois & cinq jours après l'avoir reconnu. 194

21. Septime Sévère eſt élû par le ſénat pendant qu'il commandoit les armées Romaines en Pannonie. En même tems Albin & Niger ſe firent proclamer Empereurs par leurs ſoldats, l'un en Syrie, l'autre en Bretagne. Niger fut tué peu après ſur les bords de l'Euphrate. Albin ſe défendit plus long tems dans les Gaules & ne fut tué à Lyon que cinq ans après ſon élection.

Hosted by Google

Sévère regna 17 ans & 8 mois, & mourut à
ANN. Yorc en Angleterre.
DE
J. C. 211 22. Antonin Caracalla & Géta, fils de Septi-
me. Géta fut tué un an après par ordre de ſon
frere; & l'odieux Caracalla par un capitaine de
ſa garde, après ſix ans & deux mois de re-
gne.

217 23. Macrin & Diadumene ſon fils, ſont pro-
clamés par les ſoldats qui peu de tems après élu-
rent le jeune Eliogabale. Macrin fut défait dans
une bataille qu'il livra à ſon competiteur, &
tué à Archelaïde en Cappadoce, après un an &
deux mois de regne.

218 24. Marc-Aurele-Antonin Eliogabale, Prê-
tre du Soleil à Emeſe, ſe rend mépriſable par
ſes débauches, il eſt tué après un regne de trois
ans & neuf mois.

222 25. Alexandre Sévère, prince vaillant & ſa-
ge, ſuccede à Eliogabale ſon couſin. Il regne
13 ans & 9 mois & eſt tué par les ſoldats ré-
voltés qui éliſent....

236 26. Jules Maximin, pendant que le ſénat qui
n'approuvoit pas l'élection de Maximin recon-
noît pour Empereurs....

27. Gordien I. le pere, & Gordien II. ſon
fils, ils ne regnerent l'un & l'autre qu'un an.
Maximin eſt tué deux ans & deux mois après
ſon élection.

238 28. Maximin Pupien & Balbin, élûs par le
ſénat regnent à peine un an & ſont tués par les
ſoldats prétoriens qui reconnoiſſent....

29. Gordien III. fils & petit-fils des deux
... Gordiens, âgé d'environ treize ans, il regne ſix
ans & eſt tué par ſes troupes.

244 30. Philippe & ſon fils que quelques auteurs

diſent

Hosted by Google

disent avoir été chrétiens regnent cinq ans & cinq mois. Philippe périt à Verone. ANN. DE J. C.

31. Décius proclamé Empereur par ses troupes est tué dans un combat contre les Goths après deux ans & six mois de regne. 249

32. Gallus & Volusien son fils, furent élûs par les soldats, Gallus s'associe d'abord Hostilien fils de Décius qu'il avoit adopté ; ensuite il le fait tuer, & proclame Auguste son fils Volusien. Peu après ils sont tués l'un & l'autre par les soldats. Gallus regna deux ans & 2 mois. Emilien qui avoit soulevé l'armée contre eux & s'étoit fait déclarer Empereur, fut tué 4 mois après. 251

33. Valerien & Gallien son fils, proclamé par les soldats, est reconnu par le sénat. Valerien vaincu par Sapor, Roi de Perse, la huitieme année de son regne, reste dans l'esclavage le reste de sa vie. Gallien est tué près de Milan après un regne d'environ quinze ans. Les trente tyrans s'éleverent pendant ce regne. 254

34. Claude II. meurt après un an & 10 mois de regne. Il fit la guerre aux peuples du Nord avec succès. Quintille son frere s'étoit fait reconnoître pour son successeur ; la haine que les soldats avoient pour lui, l'engagea à se tuer volontairement après un regne de dix-sept jours. 268

35. Aurelien connu par ses victoires sur la fameuse Zénobie, reine de Palmire en Orient, fut assassiné par un de ses esclaves après un regne de cinq ans. L'empire vaqua six mois. 270

36. Tacite bon prince, duquel on espéroit beaucoup, regne sept mois & périt dans une émeute des soldats. 275

37. Florien frere de Tacite, & reconnu par

Hosted by Google

le ſénat ; il eſt tué après deux mois de regne.

ANN. DE J. C. 276 38. Probus reconnu par le ſénat & les armées, fait la guerre dans les Gaules & dans l'Illirie ; il fit apporter de Gréce les premiers plants de vigne dans la Provence & le Languedoc. Après ſix ans de regne il eſt tué par un ſoldat mécontent.

282 39. Carus, Carin & Numerien ſes fils. Carus périt d'un coup de foudre, Numerien eſt tué par Aper ſon beau-pere, & Carin par les ſoldats ; ils périſſent tous les trois en deux ans.

284 40. Diocletien & Maximien regnent vingt ans, pendant leſquels ils aſſocient à l'Empire Galerius & Conſtance ; ils renoncent à l'Empire. Diocletien meurt tranquille dans la retraite à Salone en Dalmatie.

304 41. Conſtance Chlore, & Galerien Maximin regnent deux ans ; les troupes après la mort de Conſtance proclament Empereur....

306 42. Conſtantin I. le Grand, fils de Chlore & d'Heléne, qui transfere le ſiége de l'Empire à Conſtantinople. Il regne trente-un ans & meurt à Achiron, près de Nicomédie.

337 43. Conſtantin II. Conſtantius & Conſtant diviſent entr'eux l'Empire, ſuivant le Teſtament du grand Conſtantin leur pere. Conſtantin eut l'Eſpagne, les Gaules & tout ce qui eſt en déça des Alpes. Conſtantius eut l'Aſie, l'Egypte & le reſte de l'Orient. Conſtant eut l'Italie, la Sicile, l'Afrique & l'Illirie. Cette diviſion fut funeſte à l'Empire & le premier pas vers ſa ruine. Conſtantin le jeune eſt tué près d'Aquilée par les troupes de ſon frere Conſtant, qui lui-même périt en trahiſon peu de tems après, & laiſſa Conſtantius ſeul maître de l'Empire, qui regne 24 ans.

Hosted by Google

44. Julien l'Apoſtat, ou le philoſophe, ſe fait proclamer Empereur par les troupes, Conſtantius encore vivant. Il eſt tué dans un combat contre les Perſes, après avoir regné un an & ſept mois. ANN. DE J. C. 361

45. Jovien élû par les principaux officiers de l'armée ne regne qu'environ huit mois. 363

ANN. DE J. C. *Occid.* Valentinien ſuccede à Jovien, il s'aſſocie ſon frere Valens, avec lequel il partage l'Empire qui déſormais reſte diviſé en empire d'Orient & en empire d'Occident. 364 *Orient.*

364 46. Valentinien I. regne avec honneur pendant onze ans & neuf mois.

1. Valens I. bleſſé dans un combat contre les Barbares, ſe retire dans une chaumiere où il eſt brûlé vif après un regne de quatorze ans & quatre mois. 364

375 47. Gratien fils de Valentinien, élû par les officiers de l'Empire, partage le trône d'Occident avec Valentinien ſon frere; il périt par la main du traître Andragaize, capitaine au ſervice du tyran Maxime, après huit ans de regne.

2. Théodoſe I. le Grand; ſon mérite l'éleve à l'empire que Gratien partage avec lui après la mort de valens; vainqueur des tyrans Maxime & Eugene, il reſte ſeul maître des deux empires après la mort de Valentinien II. il regne 16 ans quelques mois & meurt à Milan. 379

376 48. Valentinien II. pourſuivi par le tyran Maxime ſe retire auprès de Théodoſe qui le rétablit dans ſes états; il eſt étranglé par Arbo-

Hosted by Google

Occid. ANN. DE J. C.		*Orient.* ANN. DE J. C.	
	gaſte ſon capitaine des gardes, après avoir regné ſeize ans & cinq mois.		
395	49. Honorius fils de Théodoſe défait Radagaiſe, roi des Goths qui étoit entré en Italie avec 200000 hommes. Il regne 28 ans & cinq mois. Sous ſon regne Alaric vient en Italie, & aſſiége en 408 Rome qui ſe rachete du pillage. Il l'aſſiége de nouveau en 409. En 410 le même conquérant barbare s'en empare & la dévaſte.	3. Archadius frere d'Honorius, gouverne l'Orient pendant treize ans & trois mois dans une paix conſtante.	395
		4. Théodoſe II. regne 42 ans; il arrête les progrès d'Attila en Italie.	408
423	50. Valentinien III. ſous le foible empire de ce prince, les Huns, les Goths & les Vandales portent des coups mortels à l'empire d'Occident. Jean, Exarque de Ravenne, s'y fait déclarer Empereur, & y conſerve quelque autorité pendant deux ans, après leſquels il eſt tué. Valentinien regne 29 ans & quatre mois. Il eſt tué par les émiſſaires de Maxime.		
		5. Marcien regne ſix ans & ſix mois.	450

Hosted by Google

Occid. ANN. DE J. C.

Orient. ANN. DE J. C.

455 51. Maxime uſurpateur du trône de Valentinien force Eudoxie ſa veuve à l'épouſer; pour ſe venger elle appelle d'Afrique Genſeric, roi des Vandales qui fait tuer Maxime, met Rome au pillage, & en enleve les effets les plus précieux. Maxime ne vêcut qu'environ trois mois après ſon uſurpation.

52. Avite élu Empereur par les troupes qui étoient dans les Gaules. Vaincu enſuite par le patrice Ricimer; il ne regne pas un an entier, & eſt ordonné Evêque de Plaiſance.

456 53 Majorien, digne du ſceptre, remplace Avite, il force Genſeric à quitter l'Italie. Après quatre ans de regne & quatre mois, Ricimer le fait aſſaſſiner.

457 6. Léon I. ſurnommé Maceſa regne 17 ans & ſix mois.

461 54. Sévere regne près de 6 ans, & le patrice Ricimer, qui faiſoit encore la deſtinée des Empereurs, s'en défait par le poiſon.

Hosted by Google

Occid. ANN. DE J. C.

55. Anthemius est reconnu empereur, il périt à Rome après quatre ans & onze mois de regne.

467

472 56. Anicius Olibrius regne 7 mois & est tué dans une émeute de soldats.

473 57. Glicerius prend le titre d'empereur qu'il conserve près d'un an & qu'il est forcé de quitter. Pour mettre ses jours en sûreté, il se fait ordonner évêque de Salone en Dalmatie.

474 58. Julius Népos lui succede, regne un an & trois mois; il est déposé.

475 59. Romulus Augustule est élevé sur le trône d'Occident où il reste à peine un an. Les partisans de Julius Népos appellent en Italie Odoacre, roi des Hérules, qui renverse le trône d'Occident, s'empare

Orient. ANN. DE J. C.

7. Léon II. le jeune, petit-fils du précédent lui succede & ne regne que dix mois; il associe à l'Empire son pere Zénon. 474

8. Zénon l'Isaurien fuit quelque-tems devant Basilique qui avoit usurpé la puissance souveraine; mais l'usurpateur est exilé, & Zénon regne 17 ans & 6 mois. 474

Hosted by Google

de Rome, & y établit une nouvelle puiſſance ſous le titre de royaume d'Italie.

Occid. ANN. DE J. C.

Orient. ANN. DE J. C.

ROIS D'ITALIE.

476 1. ODOACRE Hérule diſpute long-tems le ſceptre à Théodoric, roi des Goths, qui le tient aſſiégé pendant 3 ans dans Ravenne qu'il perd avec la vie; il avoit regné 17 ans.

493 2. Théodoric I, roi des Goths en Italie, regne deſpotiquement pendant trente-trois ans & demi. Sur la fin de ſes jours, il condamne au dernier ſupplice Boëce & Simmaque. Il fait mourir le pape Jean en priſon à Ravenne.

526 3. Atalaric regne pendant huit ans avec Amalaſonte ſa mere.

9. Anaſtaſe Dicorus, ainſi appellé de la couleur differente de ſes yeux, monte ſur le trône d'Orient par les intrigues d'Ariane veuve de Zénon; il regne 27 ans & 3 mois. Il eſt tué d'un coup de foudre. 941

10. Juſtin s'éleve par ſon mérite au trône d'Orient; il regne neuf ans & deux mois. 518

11. Juſtinien neveu de Juſtin regne glorieuſement pendant trente-huit ans & demi. Il pu- 527

Hosted by Google

Occid. ANN. DE J. C.

534 4. Théodat monte sur le trône par les intrigues d'Amalasonte qu'il fit presqu'aussi-tôt périr. Il ne régne que trois ans.

537 5. Vitigés, écuyer de Théodat lui succéde. A la mort de Théodoric les Romains secouërent le joug des Goths.

Vitigés aussi-tôt après avoir été reconnu, alla recevoir le serment de fidélité des Romains ; ils se révolterent à l'approche de Belisaire qui les aida à recouvrer leur liberté. Envain Vitigés les assiégea avec une armée de 50000 hommes ; Belisaire lui enleva pendant ce siége, la meilleure partie de ses états, & enfin le fit prisonnier à Ravenne, d'où il l'envoya à Constantinople où il mourut avec la qualité de Patrice en 540.

Orient. ANN. DE J. C.

529 Il fait publier le code, ou recueil des ordonnances impériales, qui porte son nom. Belisaire & Narsès ses généraux, remportent plusieurs victoires sur les Perses, les Vandales & les Goths.

Hosted by Google

Occid. ANN. DE J. C.

trice ; il n'avoit régné en Italie que quatre ans.

541 6. Théodebalde régne un an & neuf mois & eſt aſſaſſiné.

542 7. Araric ne régne que ſept mois & eſt aſſaſſiné.

8. Totila, reconnu par l'armée, rétablit les affaires des Goths par ſa valeur & ſa conduite. Il s'empare de l'Italie méridionale & des iſles de Corſe, Sardaigne & Sicile. Il prend & pille Rome en 546, & réduit les principales dames Romaines à une telle miſere qu'elles ſont contraintes de mendier leur pain à la porte des Goths. Il démantelle la ville qu'il pille une ſeconde fois en 549. Il vouloit la brûler & la détruire entiérement ; mais Beliſaire vint au ſecours des Romains & arrêta les progrès du barbare Totila, qui ſe ſoutint encore pendant quelque temps & fut enfin

Orient. ANN. DE J. C.

Hosted by Google

Occid. ANN. DE J. C.

vaincu en bataille rangée par Narsès où il périt après un régne d'onze ans.

557 9. Teïa est élû par l'armée après la mort de Totila ; il ne pût résister à la puissance des Empereurs d'Orient. Il périt après un an de régne & le trône des Goths fut détruit. Les Exarques de Ravenne, dont le premier fut Longin, dominerent seuls en Italie pendant deux ans environ.

Orient. ANN. DE J. C.

ROIS DES LOMBARDS

567 10. ALBOIN suscité par Narsès mécontent, entre en Italie avec une armée de 200000 hommes. Il s'empare de toute l'Italie septentrionale, à l'exception de Ravenne & de ses dépendances, & établit le siége de sa nouvelle domination à Pavie ; il avoit épousé Rosemonde fille de Cunimond, roi des Gepides son ennemi,

12. Justin II. le jeune, neveu de Justinien, fait la paix avec les Perses & régne tranquillement pendant seize ans & neuf mois. 565

Hosted by Google

Occid. ANN. DE J. C.

qu'il avoit fait tuer. Il contraint la Reine, à la fin d'un grand festin, de boire dans le crâne de son pere : cette princesse irritée de cette barbarie, force Helmige qui l'aimoit, à assassiner Alboin, qui périt après avoir régné en Italie trois ans & six mois.

571 11. Cléfus régne un an & trois mois & est assassiné par un esclave. Cette mort est suivie d'un interregne de dix ans, pendant lequel chaque ville principale se choisit un chef ou seigneur qui la gouverne sous le nom de duc ; ils étoient au nombre de trente. La division s'étant mise parmi eux ; ils conviennent d'élire un Roi de leur nation, qui fut....

585 12. Flavius Autharis, grand prince, ne régne que cinq ans, & est empoisonné.

Orient. ANN. DE J. C.

582 13. Tibere II. avoit été associé à l'empire dès l'an 578, & en avoit soutenu la gloire malgré l'état de démence où tomboit souvent Justin. Il régna seul pendant quatre ans & mourut à Constantinople.

586 14. Maurice gendre de Tibere, associé à l'empire en 582, fut assassiné avec ses enfans après un régne de seize

Hosted by Google

Occid. ANN. DE J. C.

13. Agilulfe fut appellé au trône par Theodelinde, veuve d'Autharis, qui avoit conservé une partie de l'autorité royale & qui régna sous le nom de son mari pendant vingt-cinq ans. 590

Orient. ANN. DE J. C.

15. Phocas : son gouvernement fut foible & troublé par les incursions des Perses & des barbares & par plusieurs séditions ; il périt après sept ans & dix mois de régne dans la conspiration formée par Héraclius qui lui succéda. 602

16. Héraclius régne glorieusement pendant trente-un ans ; il force les Perses à abandonner les conquêtes qu'ils avoient faites sur l'empire, il les défait en 622 & reprend sur eux la vraie croix que Cosroès avoit enlevée de Jérusalem en 614. On place à l'année 622 le commencement de l'ére Mahométane. 610

14. Adaloalde fils de Théodelinde & d'Agilulfe, régna pendant dix ans sous la tutelle de sa mere Théodelinde. Il étoit incapable de gouverner, étant devenu fou par la force d'un breuvage empoi- 616

Hosted by Google

Occid.
ANN. DE J. C.

Orient.
ANN. DE J. C.

sonné qu'on lui avoit fait prendre.

626 15. Ariovalde monta sur le trône en vertu des droits de Gondeberge sa femme, sœur d'Adaloalde qu'il força de lui céder la couronne à cause de son incapacité. Les partisans d'Adaloalde lui laissèrent peu de tranquillité pendant son régne qui fut de douze ans.

638 16. Rotharis fut choisi par Gondeberge pour succéder à Ariovalde. Il l'épousa, & la fit ensuite enfermer dans le château de Pavie. Il vainquit l'armée impériale commandée par l'exarque de Ravenne, entre Modene & Bologne sur les bords du Panaro. Il régna seize ans & quatre mois.

641 17. Constantin III fils d'Héraclius ne régne que quatre mois, il est empoisonné par Martine sa belle mere.

18. Héracléonas & Martine s'emparent du trône d'où ils sont chassés par le parti du jeune Héraclius fils de l'Empereur de ce nom. on coupe le nez & la lan-

Hosted by Google

Occid. ANN. DE J. C.

654 17. Rodoald, fils de Rotharis, régne environ cinq ans. Prince cruel & débauché, qui périt par la main d'un de ſes ſujets, de la femme duquel il avoit abuſé.

659 18. Aribert régne près de trois ans.

662 19. Gundebert & Pertarite fils d'Aribert ne s'accordant pas pour régner, Gundebert appelle Grimoald duc de Benevent, qui le fait aſſaſſiner, & s'empare du trône: Pertarite s'étoit enfui en Bretagne.

663 20. Grimoald régne pendant dix ans; il joignit la fineſſe à la bravoure.

673 21. Garibald, fils de Grimoald, régne à peine trois mois, Pertarite regue à Héracléonas & on l'envoye en exil.

Orient. ANN. DE J. C.

642 19. Conſtant II ou Héraclius, régne 26 ans & cinq mois. Son gouvernement fut foible. Il vient à Rome en 663, y reſte douze jours qu'il emploie à viſiter les égliſes, & à en faire enlever les ornemens les plus précieux, entr'autres toute la couverture du Panthéon qui étoit de lames de cuivre. Son avarice & ſes exactions l'ayant rendu odieux à ſes ſujets, il eſt étouffé dans le bain à Siracuſe.

668 20. Conſtantin Pogonat eut quelques ſuccès en Sicile ſur les Sarraſins qui s'y étoient établis. Il déshonora la fin de ſon régne en ſe rendant tributaire des Bulgares. Il régna 17 ans.

Hosted by Google

Occid. ANN. DE J. C.

paroît & le force de lui céder le ſceptre qui lui appartient.

22. Pertarite reconnu par tous les Lombards régne tranquillement pendant dix ſept ans.

691 23. Cunibert aſſocié au trône par Pertarite lui ſuccede & régne 12 ans.

703 24. Luitpert, fils de Cunibert, régne huit mois ſous la tutelle d'Aſprand.

25. Ragembert, fils

Orient. ANN. DE J. C.

21. Juſtinien II, fils aîné de Conſtantin, régne dix ans. Il ſe rend odieux par ſes exactions & ſa cruauté; il eſt envoyé en exil dans la Cherſoneſe par le Patrice Léonce, qui lui avoit fait couper le nez. 685

22. Léonce proclamé Empereur ne régne que *trois ans*, Tibere Abſimare s'éleve contre lui, lui fait couper le nez & l'enferme dans un monaſtére de Dalmatie. 695

23. Tibere III Abſimare, régne ſept ans par la protection de l'armée qui l'avoit élevé au trône. 696

Juſtinien II qui dans ſon exil avoit épouſé la fille du Roi des Bulgares, leve une armée de ces Peuples, rentre dans Conſtantinople,

Hosted by Google

Occid. ANN. DE J. C.

de Gundebert, ne régne que trois mois.

704 26. Aribert II, fils de Ragembert, défait Luitpert & Rotharis qui combattoient sous la conduite d'Asprand; mais fuyant à son tour devant Asprand, il se noye dans le Tésin après un régne de huit ans.

712 27. Asprand monte sur le trône, d'où il est renversé presque aussitôt.

28. Luitprand régne trente-un ans & sept mois avec gloire; il raffermit la puissance des Lombards en Italie.

Orient. ANN. DE J. C.

prend Absimare & Léonce, & leur fait couper la tête dans l'Hyppodrome devant tout le peuple assemblé. Il régne cette seconde fois sept ans & cinq mois. Il se rend odieux aux soldats & aux Bulgares ses protecteurs qui le livrent à Bardane, dit Philippique, qui lui fait couper la tête, & égorger le jeune prince Tibere son fils.

711 24. Philippique ne régne qu'un an & six mois. Artemius son secrétaire lui fait créver les yeux, & est reconnu Empereur sous le nom d'Anastase.

713 25. Anastase régne un an & trois mois, les soldats se soulevent contre lui & proclament Empereur, Théodose, trésorier de l'Empire. Anastase se retire volontairement dans un monastère.

714 26. Théodose III. ne jouit de la puissance souveraine qu'un an & 2 mois, il céde à Léon &

Hosted by Google

Oc id. ANN. DE J. C.

se retire dans un monastère.

Orient. ANN. DE J. C. 716

27. Léon III. l'Isaurien, l'Iconomaque, associe à l'Empire son fils Constantin. Il se déclare contre le culte des images, & régne 24 ans & 2 mois. 741

28. Constantin V. dit Copronime, régne trente-quatre ans & deux mois dans les mêmes sentimens que Léon III. son pere.

744 29. Hildebrand, fils de Buitprand, succéde à son pere, mais son incapacité aussi-tôt reconnue, lui fait enlever le sceptre par les grands de son royaume.

30. Rachis regne cinq ans & six mois, abandonne le trône pour travailler à son salut, prend l'habit monastique au mont-Cassin. Tasia sa femme & sa fille Ratrude se retirent en même-temps au monastère de Plombariole.

750 31. Astolfe frere de Rachis, subjugue la ville & l'Exarchat de Ravenne, vient mettre le siége devant Rome. Le pape Etienne fuit en France & détermine pe-

Hosted by Google

Occid. ANN. DE J. C.

pin à passer en Italie. Ce prince force Astolfe à quitter les armes. Il meurt après six ans de régne.

32. Didier, successeur d'Astolphe, continue d'être en division avec les papes. Charles, roi de France passe en Italie, prend Pavie en 774, arrête Didier qu'il fait raser & enfermer dans le monastère de Corbie en France, & détruit la monarchie des Lombards en Italie. Charlemagne gouverne l'Italie avec le titre de Roi jusqu'en 800.

Orient. ANN. DE J. C.

29. Léon IV, fils de Constantin continue la persécution contre les images; il meurt d'une maladie vive après avoir régné cinq ans. 775

30. Constantin VI Porphirogenete, régne quelque tems sous la tutelle de sa mere Irene. Mais la jalousie du trône lui fait chasser ignominieusement sa mere; il fait crever les yeux à Nicéphore son oncle. Il répudie sa femme Marie pour épouser Théodecte sa concubine. Tant de crimes révoltent contre lui ses 780

Hosted by Google

Occid. ANN. DE J. C.

Orient. ANN. DE J. C.

sujets & sa propre mere qui lui fait crever les yeux. Il meurt de ce supplice après dix-sept ans de régne.

797 31. Iréne régne seule pendant cinq ans. Le patrice Nicéphore se fait proclamer Empereur & rélégue l'impératrice dans l'isle de Lesbos.

Rétablissement de l'Empire d'Occident.

800 1 CHARLEMAGNE est couronné par le pape Léon III, & proclamé Empereur Auguste par le peuple Romain. Il meurt en 814.

802 32. Nicéphore régne huit ans & huit mois, il associe à l'empire son fils Michel Staurace qui à sa mort est contraint de prendre l'habit monastique.

814 2. Louis le débonnaire régne vingt-six ans.

811 33. Michel I Curopalate, gendre de Nicéphore, reconnoît l'empire de Charlemagne en Occident Il se retire dans un monastère après un an & neuf mois de régne.

Hosted by Google

Occid. ANN. DE J. C.		*Orient.* ANN. DE J. C.
	34. Léon V. l'Arménien, renouvelle la persécution des images. Michel le Begue forme une conspiration contre lui. Léon est tué dans son palais la nuit de Noël.	813
	35. Michel II. le Bégue, régne huit ans & neuf mois.	820
	36. Théophile, fils de Michel, régne douze ans & quatre mois. Léon Michel & Théophile furent Iconoclastes.	829
840	3. Lothaire I. régne 15 ans.	
	37. Michel III. régne vingt-cinq ans & huit mois, quinze ans sous la tutelle de l'impératrice Théodora sa mere & le reste seul; il avoit associé à l'empire son successeur qui le fait assassiner.	842
855	4. Louis II. régne vingt ans.	
	38. Basile le Macédonien régne dix-neuf ans.	867
875	5. Charles le Chauve, régne deux ans.	
877	6. Louis III. le bégue régne deux ans. Il y a deux ans d'interregne.	

Hosted by Google

Occid. ANN. DE J. C.

881 7. Charles III, dit le gros, eſt couronné à Rome en 881. Sous le foible régne de ce prince, Gui duc de Spolette ſe fait couronner Empereur par le pape Formoſe, & reconnoître ſon fils Lambert dans la même qualité; l'un & l'autre furent défaits & vaincus par Arnoul ſucceſſeur de Charles.

896 8. Arnoul fait partout reconnoître ſa puiſſance en Italie, il régne quatre ans.

900 9. Louis IV. régne quatre ans & eſt vaincu par Berenger duc de Frioul, qui ſe fait couronner Empereur par le pape Jean IX. Il jouit en Italie d'une autorité uſurpée pendant neuf ans, juſqu'au temps où après avoir été vaincu par Rodolphe de Bourgogne, il eſt aſſaſſiné par ſes propres ſoldats. La foibleſſe de Charles le ſimple eſt cauſe que l'empire ſort de la maiſon de France.

Orient. ANN. DE J. C.

886 39. Léon VI, le Philoſophe, régne vingt-cinq ans, plus ſçavant que guerrier; il traite toujours déſavantageuſement avec les Bulgares.

911 40. Alexandre frere de Léon & Conſtantin ſon neveu regnent en-

Hosted by Google

Occid. ANN. DE J. C.

10. Conrad, duc de Franconie régne sept ans.

912 920 11. Henri I. l'oiseleur, duc de Saxe. Les auteurs Italiens regardent ces trois princes plutôt comme rois d'Italie que comme Empereurs, parce qu'ils ne furent pas couronnés par les Papes; mais ils mettent au rang des Empereurs, Berenger duc de Frioul, Gui & Lambert de Spolette, qui avoient forcé les Papes à leur donner la couronne impériale.

936 12. Othon I. le grand, de Saxe, régne trente-six ans & est reconnu même à Rome pour empereur d'Occident.

Orient. ANN. DE J. C.

912 41. Constantin VIII Porphirogenete, associe à l'empire Romain le Capene son beau-pere en 919. Il l'envoie en exil en 944 & régne en tout 48 ans & 5 mois. Sa vie fut assez tranquille; élevé sous les yeux de l'Empereur Léon son pere, il aima les lettres qu'il préféra toujours aux armes.

960 42. Romain le jeune, associé à l'Empire par Constantin son pere dès 949, régne dans l'oisiveté trois ans & quatre mois.

963 43. Nicéphore II. Phocas régne glorieusement six ans & trois mois, il est tué par son successeur.

969 44. Jean I. Zimisces, monte sur le trône par les intrigues de l'impé-

Hosted by Google

Occid. ANN. DE J. C.

ratrice Théophanie. Il eſt empoiſonné au retour d'une guerre heureuſement terminée contre les Bulgares & les Sarraſins. Il rgne ſix ans & demi.

Orient. ANN. DE J. C.

973 13. Othon II de Saxe régne dix ans.

45. Baſile & Conſtantin, fils de Romain le jeune, régnent près de 50 ans. 975

983 14. Othon III. de Saxe, délivre le pape Grégoire V de la tyrannie du conſul Creſcentio. C'eſt à ce temps que l'on place l'établiſſement des princes électeurs de l'Empire. Il régne 18 ans. L'Empire vaque quelque temps.

1014 15. Henri II. le boiteux & le ſaint, duc de Baviere, meurt ſans poſtérité.

1024 16. Conrad II. de Franconie, dit le Salique : une de ſes filles nommée Judith, fut mariée à Azon d'Eſte.

Hosted by Google

Occid. ANN. DE J. C.		*Orient.* ANN. DE J. C.
	46. Romain Argiropule régne cinq ans & six mois ; il meurt assassiné par l'Impératrice Zoé, fille de Constantin qui ne trouvoit pas le poison qu'elle lui avoit fait prendre assez prompt.	1028
	47. Michel IV. le Paphlagonien, changeur de son métier, est élevé sur le trône par l'Impératrice Zoé ; il regne sept ans & huit mois.	1034
1039	17. Henri III. le noir, fils de Conrad II.	
	48. Michel V. Calaphate, neveu du précédent, ainsi appellé par ce que son pere étoit calfateur de vaisseaux, & que lui-même en avoit fait le métier ; il fut appellé au trône par Zoé qu'il fit aussi-tôt enfermer dans un monastère ; il fut à peine quatre mois sur le trône ; il devint odieux au peuple & se refugia dans un monastère d'où on le tira pour lui créver les yeux	1041
	49. Constantin IX. Monomaque, Zoé l'as-	1042

Hosted by Google

Occid. ANN. DE J. C.

Orient. ANN. DE J. C.

1056 18. Henri IV fils de Henri III avoit épousé Berthe, fille d'Eudes de Savoie qui prenoit le titre de marquis d'Italie. Sous le régne de ce prince commença la fameuse querelle des investitures qui divisa si long-temps le sacerdoce & l'empire. Les Guelfes & les Gibelins parurent. Grégoire VII soutenu du crédit de la plûpart des seigneurs Allemands, & sur-tout des richesses de la comsocie à l'Empire, il régne douze ans & cinq mois. Le nom de Monomaque lui vient de son habileté à la luttē ou à l'escrime qui étoit son plus grand talent.

50. Théodora sœur de l'impératrice Zoé est reconnue héritiére de l'empire ; elle régne pendant un an & meurt après s'être associé... 1054

51. Michel VI Stratiotique, vieux guerrier d'un grand nom, mais que son âge avancé rendoit incapable de gouverner. Il ne monta sur le trône que pour en descendre quelques mois après la mort de Théodora. 1056

52. Isaac Comnene régne deux ans & deux mois. Il abdique & se retire dans un monastère. Il y est déterminé par la frayeur que lui cause la chûte de la foudre à ses côtés. 1057

53. Constantin X Ducas. Ses vertus lorsqu'il étoit particulier, firent croire qu'il étoit 1059

Hosted by Google

Occid. ANN. DE J. C.

teſſe Mathilde, ſuſcita de grandes affaires aux Empereurs. Il tira de grands ſecours des Normands établis en Sicile & dans la Pouille. Ils étoient excommuniés lorſqu'ils ſe rangerent du côté du Pape contre l'Empereur; ce qui leur mérita la grace de la réconciliation. On croit que les noms de Guelfes & de Gibelins viennent de Guelfe de Baviére qui avoit épouſé Beatrix, mere de la comteſſe Mathilde, qui étoit dans les intérêts des Papes, & du château de Gibeling en Franconie ou étoit né Henri III pere de Henri IV.

Orient. ANN. DE J. C.

capable de bien gouverner; mais ſa grande épargne lui fit perdre une partie de ce qui reſtoit à l'Empire en Aſie, que les Turcs lui enleverent. Leur puiſſance devenoit tous les jours plus redoutable. Il régne ſept ans & demi.

54. Romain Diogene, eſt appellé au trône par Eudoxie veuve de Conſtantin, pour réſiſter aux efforts des Turcs Seljoudiques qui le firent priſonnier. A ſon retour il a les yeux crevés par les ordres du Céſar Ducas, après trois ans de régne. 1068

55. Michel VII fils aîné de Conſtantin Ducas, fit des progrès dans les belles-lettres, ſurtout dans la poëſie, ſous la diſcipline de Pſellus, & négligea le ſoin de l'Empire. Il fut dépoſé & enfermé dans un monaſtère après ſix ans de régne. Il trouva le moyen de s'enfuir en Italie, où il tenta inu- 1071

Hosted by Google

Occid. ANN. DE J. C.

Orient. ANN. DE J. C.

lement avec le pape Grégoire VII, de se faire des partisans qui l'aidassent à remonter sur le trône.

1078 56. Nicephore Botoniate usurpe le trône sur le jeune Michel; il ne l'occupe qu'environ trois ans.

1081 57. Alexis I Comnene, chasse Nicephore, & abandonne pendant un jour la ville de Constantinople au pillage de son armée. Il regne pendant 37 ans & 4 mois. Sur la fin de ce siécle se fait la premiere croisade, que la licence des croisés, les défiances, & les tromperies d'Alexis firent manquer.

1106 19. Henri V second fils de Henri IV. veut terminer avec la cour de Rome la fameuse querelle des investitures. Il ne réussit pas; & tente la déposition du pape Gelase II. Il s'en repent à la fin de ses jours & fait demander à Calixte II l'absolution des censures qu'il avoit encourues. Il meurt sans enfans.

1118 58. Jean II Comnene, fils d'Alexis, régne 24 ans & sept mois. Il se blesse à la chasse d'une fléche empoisonnée & meurt.

1125 20. Lothaire II de Saxe regne 12 ans. Il laisse la querelle des investitures pour calmer

Hosted by Google

Occid.

les différens partis qui diviſoient ſes états.

ANN. DE J. C. 1139

21. Conrad III de Suabe regne 14 ans. Il périt dans la ſeconde croiſade qu'il avoit entrepriſe avec Louis le jeune roi de France.

1152

22. Fréderic I Barberouſſe, a de longs démêlés avec les Papes ; il ſe réconcilie à Veniſe avec le pape Alexandre III. Il ſe met à la tête de la troiſieme croiſade, où il a quelques ſuccès ; il ſe noye dans une petite riviére d'Arménie où il ſe baignoit, après 38 ans de regne.

Orient.

ANN. DE J. C. 1143

59. Emmanuel Comnene régne trente-ſept ans, prince artificieux & timide. Les hiſtoriens l'accuſent d'avoir eſſayé de faire périr l'armée des croiſés, en mélant du plâtre & de la chaux dans les farines qu'il s'étoit obligé de fournir.

1180

60. Alexis II Comnene, fils d'Emmanuel, eſt forcé d'aſſocier au trône Andronic ſon oncle, qui le fait étrangler après trois ans de regne.

1183

61. Andronic Comnene, regne à peine deux ans, chargé de la haine publique ; il eſt fait priſonnier par Iſaac l'Ange, eſt tué par ſes ordres.

1185

62. Iſaac l'Ange monte ſur le trône, il régne

Hosted by Google

Occid. ANN. DE J. C.

1190 23. Henri VI de Suabe, second fils de Fréderic I, regne huit ans.

1198 24. Philippe de Suabe, troisiéme fils de Fréderic I, regne dix ans.

9 ans & 8 mois. Il est renversé par son frere Alexis qui lui fait créver les yeux. *Orient.* ANN. DE J. C.

1195 63. Alexis VII l'Ange, prend le nom de Comnene ; il poursuit son neveu, qui a recours aux princes croisés, lesquels assiégent & prennent Constantinople, & rendent le trône au jeune Alexis, comme héritier de son pere Isaac l'Ange.

1203 64. Alexis IV associe son pere au trône, quoiqu'il fut aveugle ; mais Alexis Ducas Mursuphle, se révolte contre lui, le fait étrangler. Le vieux Alexis meurt de chagrin. Les princes Latins s'emparent du trône de Constantinople.

1204 65. Baudouin comte de Flandres, premier empereur Latin d'Orient, fait prisonnier la premiere année de son regne par Jean roi des Bulgares, meurt en prison.

Hosted by Google

Occid. ANN. DE J. C. 1208

25. Othon IV de Saxe regne huit ans, il renouvelle la querelle des inveſtitures, & ſe fait beaucoup d'ennemis; il eſt contraint de ſe retirer en Saxe où il meurt en 1218.

Orient. ANN. DE J. C. 1207

66. Henri de Flandres, frere de Baudouin d'abord régent de l'Empire, enſuite titulaire, regne dix ans & neuf mois.

67. Pierre de Courtenai, comte d'Auxerre, couronné à Rome par le pape Honorius III, n'a que le vain titre d'empereur; il ſe laiſſa tromper, & faire priſonnier par Théodore Laſcaris qui conſervoit à Andrinople la qualité d'empereur Grec. 1217

1220 26. Fréderic II. de Suabe, fils de Henri VI, a de longs démêlés avec les Papes, paſſe en Aſie pour la quatriéme croiſade, revient enſuite en Lombardie, où il fait le ſiége de Parme, qu'il eſt contraint de lever après deux ans. Il meurt à Fiorenzuola dans la Pouille, étouffé, à ce que l'on croit par Mainfroi ſon fils naturel. Il avoit régné près de 31 ans.

68. Robert fils de Pierre de Courtenai, regne huit ans à Conſtantinople. 1221

69. Baudouin de Courtenai, fils de Pierre, porte pendant 32 ans le titre d'Empereur, dont partie ſous la tutelle de Jean de Brienne ſon beau-pere, roi titulaire de Jéruſalem; ne pouvant ſe ſoutenir ſur le trône, il paſſe en Occi- 1229

Hosted by Google

Occid. ANN. DE J. C.

1250 27. Conrad IV, fils de Fréderic II, meurt après quatre ans de régne, pendant lesquels il vainquit en bataille rangée Guillaume de Hollande son compétiteur. Il ne laissa pour héritier que le malheureux Conradin son fils que Charles d'Anjou fit décapiter à Naples à l'âge de dix-sept ans : en lui finit la maison de Suabe.

Après la mort de Conrad, les princes électeurs divisés, élisent en dent pour obtenir du secours des Latins qui ne purent le rétablir. Les Empereurs Latins garderent Constantinople pendant cinquante-sept ans, qu'ils employerent moins à s'y affermir qu'à le disputer entre-eux. Ils dépouillerent cette ville de ses richesses, de ses reliques & de presque tous ses ornemens. Les Vénitiens sur-tout qui partageoient la puissance avec les Empereurs, en tirerent beaucoup d'effets précieux (*a*).

Orient. ANN. DE J. C.

(a) *Lorsque les Latins s'emparerent du trône impérial de Constantinople, Théodore Lascaris se retira à Nicée où il porta le titre d'empereur Grec d'Orient. Il y mourut en* 1222. *Jean Ducas lui succéda & régna* 33 *ans ; Théodore Lascaris régne* 4 *ans. Jean Lascaris lui succéda, & après lui Michel Paléologue qui reprit Constantinople & en chassa les princes Latins.*

Hosted by Google

Occid. ANN. DE J. C.

même-temps, Alphonſe, roi d'Eſpagne, & Richard de Cornouaille, prince d'Angleterre; on ne les compte point au nombre des Empereurs; après un aſſez long interregne, ils s'accordent & éliſent.

1273 28. Rodolphe de Haſbourg, chef de la maiſon d'Autriche, regne 19 ans ſans entrer en Italie.

1292 29. Adolphe de Naſſau regne ſix ans & demi & eſt forcé de céder le ſceptre.

1298 30. Albert I d'Autriche, fils de Rodolphe, regne 10 ans.

1308 31. Henri VII de Luxembourg paſſe en Italie, alors horriblement troublée par les Guelfes & les Gibelins, meurt à Buonconvento dans le Sienois, empoiſonné à ce que l'on croit; il avoit regné cinq ans.

1314 32. Louis V de Baviére, défait Fréderic

Orient. ANN. DE J. C.

70. Michel VIII Paléologue regne environ 23 ans. Il feint de ſe réconcilier avec l'Egliſe Latine au premier Concile général de Lyon. Aidé des Génois il chaſſe de Conſtantinople les Vénitiens, les autres Latins & ſur-tout les François qui avoient formé des établiſſemens dans les environs. 1261

71. Andronic II, le vieux, quitte le trône fort âgé & ſe retire dans un monaſtère, après avoir perdu preſque entiérement l'uſage de la vûe; il avoit regné près de quarante-neuf ans. 1283

Hosted by Google

Occid. ANN. DE J. C.

d'Autriche son competiteur, régne trente-trois ans, toujours en division avec les Papes. Il reçoit à S. Jean de Latran la couronne impériale des mains d'Etienne Colonne, sénateur de Rome.

1347 33. Charles IV de Luxembourg publie la bulle d'or qui fixe le nombre des électeurs & les formalités de l'élection des Empereurs. Grand prince qui rétablit partout la paix & l'ordre, il regne environ 32 ans.

1378 34. Venceslas de Luxembourg, fils de Charles, regne 22 ans & est dépose pour sa mauvaise conduite & ses vices.

Orient. ANN. DE J. C. 1332

72. Andronie III le jeune, petit-fils du précédent, regne neuf ans.

1341 73. Jean IV Paleologue régne 44 ans. Jean Cantacusene, grand domestique de l'Empire, profite du bas-âge de l'Empereur pour s'associer à la puissance souveraine qu'il garde près de dix-sept ans, après lesquels il est forcé de se retirer dans un cloître.

Le malheureux état où la puissance des Turcs avoit réduit l'empire d'Orient, fut cause des démarches que fit l'Empereur pour se réunir de communion avec les princes Latins, desquels il espéroit tirer des secours pour éloigner ses ennemis.

1384 74. Emmanuel II Paléologue voit Bajazet sous les murs de sa capitale, prêt à s'en em-

Hosted by Google

Occid. ANN. DE J. C.

35. Robert de Baviére, comte palatin du Rhin, régne dix ans.

1400

36. Joſſe de Brandebourg, marquis de Moravie, élû à l'âge de 90 ans, régne ſix mois.

1410

37. Sigiſmond de Luxembourg, fils de Charles IV, regne 27 ans. On doit à ſes ſoins le concile de Conſtance & l'extinction du grand ſchiſme d'Occident; il laiſſe pour héritiére, Elizabeth reine de Hongrie & de Bohéme qui épouſe ſon ſucceſſeur.

1438

38. Albert II d'Autriche, régne deux ans.

1440

39. Fréderic III d'Autriche, régne en paix 53 ans & cinq mois.

Orient. ANN. DE J. C.

parer, ſi Tamerlan ne l'eût contraint de courir à la défenſe de ſes propres états. Il régne 40 ans, toujours agité par des diviſions inteſtines.

75. Jean V Paléologue croit ſauver l'empire d'Orient, en ſe réuniſſant à l'égliſe Latine; ce qui ſe paſſa au concile général tenu à Florence en 1439. Cette réunion mécontenta ſes ſujets, & n'affoiblit pas la puiſſance des Turcs; il régne 23 ans.

1424

76. Conſtantin XI Paléologue, frere de Jean, refuſe de faire publier les articles de réunion arrêtés au concile de Florence. Alors les Grecs étoient plus occupés du ſoin de ſe maintenir dans le ſchiſme, que d'éloigner les Turcs qui reſſerroient Conſtantinople de tous les côtés.

1447

Ils ne montrerent une force & une bra-

Hosted by Google

Occid. ANN. DE J.C.

voure qui étonna tout l'univers, que lorſqu'il ne fut plus poſſible de réſiſter à l'ennemi qui les environnoit.

Orient. ANN. DE J. C.

Mahomet II empereur des Turcs prit Conſtantinople d'aſſaut le 19 Mai 1453. Le malheureux Conſtantin ſe fit tuer ſur la bréche, & ne céda qu'avec la vie une couronne qu'il ne pouvoit plus défendre.

EMPEREURS D'OCCIDENT.

1483 40. MAXIMILIEN I, fils de Fréderic, régne 25 ans, par le mariage de l'archiduc Philippe ſon fils avec Jeanne la folle, fille unique de Ferdinand le Catholique; il réunit la riche ſucceſſion d'Eſpagne aux grands états qu'il poſſédoit déja en qualité d'héritier de la maiſon d'Autriche, & de mari de Marie de Bourgogne, fille unique de Charles le guerrier.

1519 41. Charles V d'Autriche, régne trente-ſept ans; il abdique en 1556 & meurt deux ans après.

1556 42. Ferdinand I d'Autriche, frere de Charles V, régne 8 ans.

1564 43. Maximilien II d'Autriche, fils de Ferdinand, régne 12 ans.

Hosted by Google

Occid.

ANN. DE J. C.

44. Rodolphe II d'Autriche, régne 36 ans, meurt ſans avoir été marié.

45. Mathias, frere de Rodolphe, régne ſix ans & neuf mois; il meurt ſans héritiers.

46. Ferdinand II d'Autriche, régne 17 ans & 6 mois.

47. Ferdinand III fils du précédent, régne vingt ans.

48. Léopold Ignace, fils de Ferdinand III, régne 46 ans & neuf mois.

49. Joſeph d'Autriche fils de Léopold, régne 6 ans; meurt ſans laiſſer d'enfans mâles.

50. Charles VI d'Autriche, régne 29 ans, meurt en 1740, laiſſant pour ſeule & unique héritiere Marie Thérèſe d'Autriche, reine de Hongrie & de Bohème, enſuite impératrice.

Le trône Impérial vaque pendant 2 ans.

51. Charles VII de Baviére, régne 3 ans.

52. François I de Lorraine, grand duc de Toſcane à préſent mort le 18 Août 1765.

53. Joſeph II. né le 13 mars 1741, élû roi des Romains le 27 mars, couronné le 3 avril 1764; ſuccede à ſon pere François I. de Lorraine le 18 août 1765.

1572
1576
1612
1619
1637
1658
1705
1711
1742
1745
1765

Fin de la Table Chronologique.

MEMOIRES

Hosted by Google

TABLE DES TITRES.

Et Piéces contenus dans le premier Tome.

Discours préliminaire. j

Chronologie des Empereurs d'Orient & d'Occident. cxlj

1. *Route de Lyon en Savoye.* 1
2. *Entrée en Savoye.* 3
3. *Chemins dans les montagnes.* 4
4. *Caſcade naturelle.* 6
5. *Chambéry.* Ibid.
6. *Montmélian & citadelle.* 9
7. *Aiguebelle, lavanche ou torrent.* 11
8. *La Chambre. S. Jean de Maurienne, Modaſne, Laſnebourg, qualité du terroir, induſtrie des habitans, conduite des eaux.* 15
9. *Paſſage du Mont-Cénis, lac & caſcades.* 20
10. *Deſcente du Mont-Cénis, entrée en Piémont.* 24
11. *Fort de la Brunette, ville de Suze.* 26
12. *Route de Suze à Turin, S. Michel de la Cluſe, Veillane, Rivoli, Bourg & maiſon royale.* 30

*

Hosted by Google

13. *Turin, portes, citadelle, arsenal.* 34
14. *Diviſion de la ville.* 37
15. *Egliſe cathédrale, chapelle du S. Suaire.* 38
16. *Autres égliſes principales.* 41
17. *Palais du Roi.* 47
18. *Palais du duc de Savoye.* 49
19. *Grand théâtre.* 51
20. *Univerſité.* 55
21. *Palais de Carignan & théâtre.* 58
22. *Promenades & jardins du Valentin.* 62
23. *La Vénerie, maiſon royale* 63
24. *Stupinigi, maiſon royale.* 67
25. *La Vigne de la Reine, maiſon royale.* 69
26. *La Superga, égliſe royale & communauté de prêtres.* 70
27. *Ordres royaux de l'Annonciade & de S. Maurice.* 74
28. *Tribunaux de juſtice à Turin & dans les états du roi de Sardaigne.* 75
29. *Idée de la cour de Turin.* 78
30. *Revenus, troupes, poſſeſſions du Roi.* 85
31. *Etats des arts à Turin.* 89
32. *Commerce, fabriques, prix des*

Hosted by Google

monnoies 92
33. *Luxe de repréſentation.* 94
34. *Droits d'aſyle dans les égliſes.* 96
35. *Route de Turin à Gênes, Quiers, Montcalier, Aſti, Alexandrie.* 97
36. *Autres places du roi de Sardaigne ſur la route de Rome, Tortone, Vogherra, ſpectacle de la campagne.* 103
37. *Villes & places du roi de Sardaigne ſur la route de Turin à Milan, Chivas, Verceil*, &c. 105
38. *Curioſités de Verceil.* 107
39. *Novarre, Maniere de cultiver le ris; paſſage & canal du Téſin.* 109
1. *Etat & ville de Gênes, ſes révolutions*, &c. 113
2. *Gouvernement actuel de la République.* 120
3. *Du doge de Gênes.* 122
4. *Royaume de Corſe.* 125
5. *Marine de Gênes.* Ibid.
6. *Situation de Gênes.* 127
7. *Egliſes de Gênes.* 132
8. *Palais de la Seigneurie, arſenal, tribunaux.* 138
9. *Banque de ſaint George.* 144
10. *Palais particuliers.* 145

Hosted by Google

11. *Police, approvisionnemens.* 150
12. *Revenus, & force de la République.* 152
13. *Noblesse de Gênes.* 155
14. *Usages particuliers.* 158
15. *Mœurs de la nation.* 159
16. *Cicisbei, ce que c'est.* 163
17. *Mœurs du peuple.* 165
18. *Divorces communs.* 167
19. *Habitude du jeu.* 168
20. *Etat des sciences* 170
21. *Extérieur du culte religieux.* 172
22. *De l'ordre ecclésiastique.* 173
23. *Industrie.* 177
24. *Habillement.* 179
25. *Maison Cornigliano.* 181
26. *Rivage de la mer à Sistri di Ponente.* 183
27. *Fauxbourg de S. Pierre d'Arena.* 184
28. *Vallée de Polcheverra.* Ibid.
29. *Montagne de la Bochetta.* 186
30. *Voltaggio, Serravilla, Gavi,* &c. 187
31. *Réflexions sur l'état de Gênes.* 191
1 & 2. *Entrée dans le Milanois.* 196
3. *Milanois.* 202
4. *De Pavie, aux isles Borromées,*

Hosted by Google

avec tous ſes détails. 204 *à* 292

Lac Majeur & iſles Borromées.

35. *Route & détails juſqu'à Mantoue.* 293 *à* 311
41. *Duché de Mantoue, détails du Mantouan.* 312 *à* 325

Fin de la Table du Tome premier.

Hosted by Google

Hosted by Google

DESCRIPTION

HISTORIQUE

ET

CRITIQUE

DE L'ITALIE.

États du Roi de Sardaigne, Savoie, Piémont; Villes cédées dans le Milanois.

1. LA route de Lion aux frontières qui séparent la Savoie de la France, du côté du Pont de Beauvoisin, n'offre rien de plus remarquable que la culture des mûriers qui réussissent par-tout. Les chemins y sont

Route de Lyon en Savoie.

Hosted by Google

bons & bien entretenus, le pays cultivé avec soin, produit plus de grains qu'on ne peut y en consommer. La récolte des châtaignes & des marons devient plus intéressante à mesure que l'on approche de la Savoie.

Le Pont de Beauvoisin, place connue dans Litineraire d'Antonin, sous le nom de *Labisco*, est partagée en deux par le Guer, riviere qui coule entre la Savoie & le Dauphiné, & qui sert de ce côté à en marquer les limites. La partie qui appartient à la France est la plus considérable. Elle est séparée de celle de Savoie, par un Pont de pierre bâti sur le Guer, gardé du côté de France par un détachement de soldats invalides, & du côté de Savoie par une compagnie d'infanterie ou de cavalerie du Roi de Sardaigne. Il n'y a d'autre défense qu'une barriere de bois à chaque bout du Pont. Les Commis de la douane de part & d'autre n'y sont point incommodes. Il suffit de leur déclarer qu'on n'a rien de prohibé, & on passe librement.

On commencera dès cet endroit à s'appercevoir qu'en général les hommes & les femmes qui par état sont exposés à l'action immédiate de l'air, ont le tein plus grossier que dans la partie du Dau-

Hosted by Google

phiné qui eſt plus près du Rhone, effet qui devient plus ſenſible à meſure que l'on pénétre d'avantage dans la Savoie & la Maurienne juſqu'à ce que l'on n'ait paſſé le Mont-Cénis.

2. En entrant en Savoie, le pays s'annonce ſous les apparences de la fertilité & de l'abondance; on traverſe un vallon bien cultivé, où l'on voit des grains de toute eſpéce, des arbres fruitiers, des vignes, quelques bonnes prairies, du bétail, enfin tout ce qui marque la richeſſe d'un pays; mais à peine a-t-on fait une lieue, que l'on trouve la montagne des Echelles; elle eſt élevée, & le chemin pour la paſſer eſt bien fait & entretenu; quand on a gagné le haut, ce chemin eſt revêtu de parapets, qui raſſurent les voyageurs, & font que l'on voit ſans horreur la profondeur du précipice qui le borde, & qui eſt telle qu'à peine apperçoit-on le Guer qui paſſe entre cette montagne & celles du Dauphiné qui ſont vis-à-vis, & tout au plus à la diſtance de 50 ou 60 toiſes; ce qui rend la hauteur du précipice plus ſombre encore & plus effrayante. Ces montagnes ſont couronnées de part & d'autre par des rochers très-élevés; du côté de Savoie, la corniche ſur laquelle tourne le che- Entrée en Savoie.

Hosted by Google

min, est taillée dans ces rochers mêmes; il y a quelque danger à y passer, dans le temps des dégels &. des fontes de neiges, parce que quelquefois il s'en détache des quartiers qui écrasent tout ce qui se trouve exposé à l'action de leur chûte.

Chemins des montagnes.

3. Le Village des Echelles que les habitans du pays ont la vanité d'appeller ville, est situé dans un vallon resserré. On voit sur des hauteurs dans le voisinage quelques ruines d'anciens châteaux qui ont servi autrefois à défendre le passage. A cinq cens pas hors de ce village, on commence à grimper la montagne de la Crotte par un chemin assez roide, mais beau & large, pavé en grande partie & bien entretenu; pour le rendre commode, il a fallu percer les rochers, & les applanir dans la longueur de plus de mille toises: entreprise vraiment digne d'un grand Monarque, & qui fera un honneur éternel à la mémoire de Charles Emmanuel II, duc de Savoie, qui l'a fait exécuter; on voit des parties de rochers coupées à plus de cent pieds de hauteur, dans toute la largeur du chemin, où deux voitures peuvent passer presque partout commodément; au-dessus du chemin

Hosted by Google

à gauche ſont les armes du duc de Savoie, avec l'inſcription ſuivante compoſée par l'Abbé de S. Réal.

« *Carolus. Emmanuel. II. Dux.*
» *Sabaudiæ. pedem Princeps. publica.*
» *felicitate. parta. ſingulorum. commo-*
» *dis. intentus. breviorem. ſecuriorem-*
» *que. viam. regiam. natura. occluſam.*
» *Romanis. intentatam. cæteris. deſpe-*
» *ratam dejectis. ſcopulorum. repagulis.*
» *æquata. montium. iniquitate. quæ.*
» *cervicibus. imminebant. præcipitia*
» *pedibus. ſubſternens. æternis. popu-*
» *lorum. commerciis. patefecit.*

Anno M. D. C. LXX.

Cette inſcription, quelque magnifique qu'elle ſoit, ne dit rien de trop; la hauteur des rochers & leur épaiſſeur rendoient le chemin de Chambéry en Dauphiné impraticable aux voitures; les mulets & autres bêtes de charge ne pouvoient y paſſer qu'avec peine & à force de détours.

4. En ſortant de ces rochers, on côtoye une montagne élevée & dans une température très-froide; à la fin de juin, lorſque la moiſſon étoit preſque achevée dans les autres parties de la Savoie, les ſeigles & autres grains de ce canton étoient encore tout verds. En

Hosted by Google

approchant de Chambéry le terrein s'abaisse, & la température devient plus douce. Une lieue avant que d'arriver dans cette ville, on voit à droite du chemin, à très-peu de distance, une cascade d'un volume d'eau peu considérable; mais comme elle est très-limpide & que sa chûte perpendiculaire a au moins 120 pieds de hauteur, elle est très-agréable à voir, sur-tout quand elle est éclairée par le Soleil; elle forme en partie la petite rivière d'Albane qui passe à Chambéry.

Cascade naturelle.

Les environs de Chambéry sont gracieux, fertiles & cultivés; on y voit quelques maisons de campagne bien entretenues : les vûes sont agrestes & bornées par les montagnes qui en sont très près. On y cultive beaucoup de mûriers blancs, & on y éleve des vers à soie, ainsi que dans toute la Savoie.

Chambéry.

5. (*a*) Chambéry est la ville la plus con-

(*a*) Chambéry est l'ancienne ville des Allobroges appellée Civario. Les légions de César y passerent en allant à la premiere guerre des Gaules. D'autres prétendent que Civario étoit bâtie où est aujourdhui le château de Civron, á trois lieues au-dessus de Chambéry sur l'Isere. . . C'est á Chambéry que l'Empereur Sigis-

Hosted by Google

sidérable de la Savoie, assez bien bâtie; les rues en sont pour la plûpart étroites, les maisons élevées & toutes construites d'une pierre brune, ce qui rend la Ville en général triste & obscure; le commerce y paroît assez animé; on y voit beaucoup de boutiques ouvertes, & bien garnies de toutes sortes de marchandises d'usage; le peuple y est bon & honnête; on dit que la société y est très-aimable & très-amusante; on voit aux promenades de très-jolies personnes & qui ont toutes les apparences d'une bonne éducation. La Justice y est administrée par un Sénat qui juge souverainement: il y a une Chambre des Comptes pour la Savoie; & un ancien château bâti sur une éminence qui commande la ville. Il y avoit un palais assez considérable construit sur la fin du seiziéme siécle, mais qui fut brûlé par accident en 1745, lorsque l'Infant Dom Philippe à présent duc de Parme, l'habitoit, après avoir fait la conquête du reste du duché de Savoie. Dans l'enceinte du château est la sainte chapelle de fondation royale, & desservie par douze chanoines, un doyen &

mond érigea la Savoie en duché le 19 Février 1416.

Hosted by Google

un archidiacre de nomination royale dans le diocèse de Grenoble. l'Eglise n'a jamais été finie ; ce qui est sur pied ne devoit être que le rond point du chœur qui est séparé en deux par une grande grille de fer. La partie du fond où est le maître-autel, qui n'a rien de remarquable qu'un petit tabernacle formé par une colonnade d'ordre composite, très-bien exécuté en marbre précieux, sert de chœur aux chanoines ; l'autre partie est pour le peuple ; toute cette construction est d'un beau gothique moderne. Le portail fait en 1647 d'ordre dorique est assez beau ; il est orné de statues de la maison royale de Savoie. C'est dans cette chapelle que l'on conservoit le S. Suaire, avant qu'il eût été transporté à Turin. La promenade publique à une des portes de la ville, plantée de six rangs de beaux arbres, est très-fréquentée, & assez vaste. La population y est de dix à douze mille ames ; il y a une garnison de sept à huit cens hommes au moins, & presque toujours de cavalerie. En général, il paroît que la police y est bien faite. Outre la sainte chapelle, il y a quelques autres Eglises considérables, telles que la Paroisse de S. Léger,

Hosted by Google

les Jésuites, les Antonins, les Dominicains, une petite église de Carmelites qui est de très bon goût. On s'apperçoit à Chambéry du voisinage de l'Italie, par la multitude d'églises, de maisons religieuses, & de chapelles que l'on trouve à chaque pas. Cette ville est du diocèse de Grenoble.

Le chemin de Chambéry à Montmélian est au moins de trois grandes lieues; il se fait le long d'un vallon bien ouvert, fertile & cultivé qui va aboutir sur l'Isere; jusqu'à ce point on ne perd pas de vûe le Dauphiné, dont la derniere place de ce côté est le Fort Barraut, bâti sur le bord de la rivière, au pied de la montagne, hors de la portée du canon de Montmélian, mais qui domine absolument le cours de l'Isere.

6. Ce qui se présente d'abord est la citadelle de Montmélian bâtie dans une belle situation sur une éminence qui n'est point dominée; la réputation qu'elle a eue dans les siécles passés, prouve que c'étoit une place d'importance; mais à présent elle est entiérement abandonnée, & les fortifications, quoique d'une forme régulière, paroissent bien peu de de chose. La ville qui est au-dessous est bâtie sur un terrein inégal & quelquefois

Montmelian & Citadelle.

Hosted by Google

assez roide ; la position en est riante le long de l'Isere ; je n'y ai vû aucun édifice remarquable ; les habitans paroissent pauvres, & cependant fort gais ; quelques maisons de campagne bâties au levant & près de la ville, forment un fauxbourg dont l'aspect est gracieux ; à la suite de ce fauxbourg commence le côteau de vignes, qui produit le vin de Montmélian, qui est très-bon & fort connu dans toute l'Italie ; ce côteau a trois lieues au moins de longueur, & est la principale source du commerce de ce pays.

Au sortir de Montmélian on traverse l'Isere sur un grand pont bâti moitié en bois, moitié en pierres ; de là on monte sur un côteau assez élevé, mais qui est très-bien cultivé ; la température en paroît froide ; on voit dans la longueur de quatre grandes lieues beaucoup de bons pâturages, des champs semés de grains de toute espèce, des sources d'eau vive qui coulent des montagnes voisines ; en général ce pays est bon & fertile ; les châtaigniers ne manquent pas dans les terreins plus élevés ; les chemins sont bordés presque partout de noyers ; enfin il paroît que les habitans ne négligent rien pour fertiliser leurs terres, &

Hosted by Google

pour en tirer le meilleur parti ; ſi tout le duché de Savoie reſſembloit à ces petits cantons, ce ſeroit l'une des provinces les plus riches de l'Europe.

7. Au-deſſous d'Aiguebelle, l'Arc ſe joint à l'Iſere ; le vallon où coule cette rivière devient très-étroit, les montagnes ſont plus élevées, & preſque partout inabordables aux cultivateurs. Le village d'Aiguebelle eſt aſſez gros, & bien bâti ; il y a une paroiſſe, & une égliſe collégiale ſituée de l'autre côté de l'Arc que l'on traverſe ſur un pont de bois ; elle a été fondée au commencement du XIIIe ſiécle par un évêque de Tarentaiſe, dont on voit le mauſolée en bronze à l'entrée du chœur ; elle eſt deſſervie par un doyen & douze chanoines de nomination royale. A cinq cens pas de cette collégiale ſur le même côteau, on voit le clocher & le deſſus d'une égliſe paroiſſiale qui fut recouverte en 1750, le 12 de juin, par une lavanche qui coula d'une montagne voiſine ; toute les maiſons de la paroiſſe eurent le même ſort. On appelle lavanche un torrent formé de neiges fondues, de terres délayées, de ſables & de quartiérs de roche qui coulent enſemble, du haut des montagnes, & en volume aſſez

Aiguebelle.

Lavanche.

Hosted by Google

considérable pour couvrir des villages entiers, arrêter le cours des rivières, ou le détourner. On en voit plusieurs exemples, surtout dans la Maurienne, où les neiges sont plus abondantes, les montagnes plus élevées & les vallons plus étroits. En 1742, l'Infant duc de Parme, à la tête des François & des Espagnols, eut une affaire fort vive avec les troupes du roi de Sardaigne qu'il força dans Aiguebelle. Ce poste est important & est la clef de la Maurienne; il y a eu autrefois quelques ouvrages de défense construits sur un rocher qui domine absolument le passage; mais ils sont abandonnés; d'ailleurs, le pays est si resserré & si difficile à tenir, qu'il se défend assez de lui-même.

La plus grande partie des habitans d'Aiguebelle, surtout ceux qui demeurent de l'autre côté de l'Arc, portent des goîtres d'une grosseur énorme; outre qu'ils sont petits & fort laids, cette difformité de plus les rend hideux (*a*);

(*a*) Il paroît que l'on ne peut attribuer cette difformité si commune dans les montagnes de Savoie, qu'aux eaux de neige fondue, dont les habitans usent continuellement. Il est établi que la neige qui est si bonne pour la végéta-

Hosted by Google

on prétend que quand les goîtres ſont venus à un certain point de groſſeur &

---

tion des plantes, qu'elle défend des rigueurs de la gelée, qu'elle pénétre & nourrit enſuite en ſe fondant inſenſiblement, eſt très-contraire aux corps. Outre l'eſpéce d'aveuglement qu'elle cauſe & les ſons qu'elle intercepte, il eſt prouvé que la neige ou les vapeurs qui en ſortent, affectent vivement les poumons, & cauſent même quelquefois des défaillances, & que lorſqu'on la boit fondue, elle eſt très-contraire à la ſanté, tant à raiſon de ſa froideur & de ſa peſanteur que du nître qui y domine, qui affecte déſagréablement le goût, & trouble le cours du ſang. Tel eſt le ſentiment des modernes.

Les anciens ne penſoient pas différemment. On voit dans Aulugelle (l. 19, c. 5.) que dans les pays méridionaux les gens les plus raiſonnables s'abſtenoient, pendant les chaleurs de l'été, de boire des eaux de neige, à cauſe des inconvéniens qui en réſultoient, quoique ce fut un des plaiſirs de cette ſaiſon. Ils regardoient la neige comme une eau condenſée, qui avant que d'arriver à ce point, avoit perdu ſes parties ſubtiles & légères; les plus lourdes & les plus mal ſaines reſtant. Ce n'étoit, ſelon eux, que l'écume des vapeurs qui ſervoient à la former. La preuve de cette vérité étoit tout ce que la neige perdoit de ſon volume dans la liquéfaction, par laquelle ils prétendoient encore que tout ce qui reſtoit de plus ſubtil & de plus leger s'évaporoit. L'autorité d'Ariſtote, cité dans ce même chapitre, y eſt préciſe. Il dit en termes exprès que l'uſage des eaux de neige & de

Hosted by Google

de dureté, ceux qui les portent deviennent absolument imbécilles; & ce qu'il y a d'affreux, c'est que la plus grande partie des habitans de la Maurienne en est affligée. On y rencontre aussi quelques nains, à têtes très-grosses, jambes & cuisses torses & courtes, corps épais plus large que haut; cette espéce d'homme si difforme est très-commune dans la Lombardie, sur-tout à Milan, où il est ordinaire d'en voir plusieurs ensemble, hommes & femmes, tous conformés de même, sans aucuns traits de beauté.

---

glace est très-contraire à la santé, qu'elles portent insensiblement dans la masse générale des liquides un principe de corruption & de désordre, qui se manifeste de toutes sortes de manières, mais qui ne pardonne presque jamais.... Il paroît évident que l'on ne peut attribuer la formation de ces goîtres qu'à un principe de condensation & de concrétion, que les eaux de neige établissent dans les liquides; car qui sont ceux qui en sont le plus communément affligés? Ce sont les paysans, les journaliers, les pauvres, ceux qui usent continuellement de ces eaux qu'ils ne peuvent tempérer par l'usage du vin, & sur-tout dans les contrées où il n'y a pas de l'eau d'une autre qualité. Il est probable encore que les enfans nés de pere & de mere portant goître, ont dans leur sang le principe de cette incommodité, que leur boisson ordinaire développe promptement....

Hosted by Google

Le chemin d'Aiguebelle à la Chambre se fait dans un vallon resserré, autant cultivé que la nature du terrein peut le permettre ; la rivière d'Arc qui le remplit presque en entier, y forme quelque marais ; les montagnes sont couvertes de sapins, de châtaigniers, & de quelques chênes ; d'espace en espace on voit des tours abandonnées, bâties autrefois sur des éminences isolées pour défendre les passages.

8. La Chambre, ville peu considérable avec titre de marquisat, a une église collégiale & paroissiale, & un couvent de Cordeliers ; elle est située dans un terrein uni sur le bord de l'Arc, à deux lieues environ de S. Jean de Maurienne, ville épiscopale, capitale du comté de ce nom, qui a été le premier domaine souverain de la Maison Royale de Savoie. La ville est petite ; l'église cathédrale est d'un mauvais gothique ; on y voit le corps d'un évêque de cette ville, trouvé en terre il y a quelques années, frais & entier ; il est exposé dans une châsse à la vénération du public, revêtu d'ornemens pontificaux. Les rues sont étroites, les maisons assez mal bâties ; il y a quelques maisons religieuses, peu riches. Le vallon où cette

La Chambre. St. Jean de Maurienne.

Hosted by Google

ville eſt ſituée, eſt reſſerré ; cependant les abords en ſont riants ; & les montagnes qui ſont un peu moins eſcarpées dans cette partie, laiſſent quelques échappées de vûe qui ſemblent doubler la largeur du vallon ; delà juſqu'à Lânebourg qui eſt au pied du Mont-Cénis en paſſant par S. Michel, S. André, Modane, Bramant & Termignon, le pays va toujours en s'élevant, la température devient plus froide, & les montagnes ſemblent beaucoup plus hautes ; le chemin qui a environ douze grandes lieues de longueur, ſe fait le long de l'Arc en côtoyant les montagnes, & doit être très-dangereux en hiver, & dans le temps de la fonte des neiges, par rapport à la difficulté du ſol, & aux lavanches ; les paſſages les plus difficiles ſont la montagne de S. Michel, la côte S. André, les abords de Modane, les bois de Bramant, & la montagne de Termignon. On ne fait que paſſer d'un bord de l'Arc à l'autre ſur des petits ponts de bois de ſapin faits très-artiſtement, & ſur des modéles aſſez antiques, car ils reſſemblent beaucoup à ceux que Céſar fit conſtruire en differentes occaſions, & dont les plans nous reſtent encore. Cette rivière qui coule

Modane.

Hosted by Google

d'une rapidité étonnante, qui reçoit à chaque instant des ruisseaux de neige fondue qui tombent des montagnes, est presque aussi grosse à sa source qu'à son embouchure dans l'Isere; singularité que l'on ne peut attribuer qu'à la rapidité de son cours; on y pêche quelques truites de médiocre qualité. Ses eaux sont blanchâtres, froides, lourdes, & d'un goût désagréable.

Les montagnes, en général uniformes, ont cependant chacune quelque singularité qui amuse le voyageur (*a*).

Qualités du terrein.

Les unes sont absolument arides, en partie détruites par la fonte des neiges; les rochers son calcinés, elles ont l'air de la décripitude même; les autres, couvertes de bois, offrent un spectacle plus vivant; mais comme elles sont presque toutes escarpées, on n'y voit aucune habitation. Dans les sommets on voit des grottes ouvertes qui servent de retraite aux ours; les chamois, les bou-

(*a*) On voit dans un enfoncement, à un quart de lieue du grand chemin, à gauche au-delà de Modane, une cascade d'un volume d'eau considérable; elle tombe d'une très-grande hauteur, & fait un point de vûe agréable dans cette perspective d'ailleurs très-sauvage.

Hosted by Google

quetins y ſont très-communs, de même que les faiſans, les gelinottes, les coqs de bruïere, que les Savoyards vendent à très-grand marché. Ce qui fait le plus de plaiſir le long de cette route, eſt l'induſtrie de l'habitant, qui ne laiſſe pas un pouce de terrein inculte. Dès qu'il trouve ſeulement une toiſe quarrée de terre végétale, il la met en valeur; on voit des montagnes aſſez eſcarpées qui ſont cependant cultivées juſqu'à la cime, au moyen des terraſſes & des ſoutenemens pratiqués pour empêcher que les eaux, dans le tems des fontes de neiges, n'entraînent la terre & les productions dans le vallon. Ces montagnes eſcarpées ſont couvertes d'herbages admirables, des petits prés, de champs de ſeigle & de froment, épais & bien fournis de belles pailles dans un terrein très-léger, & le Savoyard ne doit cette abondance qu'à ſes ſoins. Comme il y a très-peu de terrein, qu'il eſt naturellement aride, que l'action du ſoleil, dans les mois de juin & de juillet, y eſt très-vive, les habitans induſtrieux conduiſent dans toutes ces hauteurs, l'eau qui coule du ſommet des montagnes preſque toujours chargées de neiges; ils pratiquent des réſervoirs à une très-grande

Conduite des eaux.

Hosted by Google

élevation, auxquels aboutiſſent différens canaux formés de ſapins creuſés, qui portent l'eau par-tout où il en eſt beſoin. Au moyen de ces arbres creuſés, ils font paſſer l'eau d'une montagne à l'autre, & la ſoutiennent quelquefois juſqu'à ſoixante pieds de hauteur; on voit le long du chemin, une quantité de petites uſines à ſcier le bois en planches, en ſolives & autres piéces de ſervice; rien n'eſt plus ſimple & plus groſſier que ces machines: cependant elles ſervent très-bien à leur deſtination. Ce pays eſt vraiment fait pour donner une idée des premiers ſiécles du monde, où les Arts étoient à peine connus, ou n'en étoient encore qu'à leurs premiers commencemens; le peuple même qui eſt bon & ſimple, très-ſerviable, pourvû qu'il voye un peu d'argent qui lui eſt néceſſaire pour payer les tributs dont il eſt chargé, rend cette idée encore plus ſenſible. (a)

Le étoffes dont les habitans s'habil-

(a) Dans toutes les montagnes, il y a une multitude de plantes curieuſes & agréables à voir dans la belle ſaiſon, qui croiſſent dans les fentes des rochers, dont les fleurs ſont de couleurs éclatantes, & que je crois devoir être miſes au rang des *ſemper vivum*.

Hosted by Google

lent, ſont très-groſſieres; ils ſont tous en général aſſez laids; leur façon de ſe mettre y contribue. Du côté de Laſnebourg, & ſur le Mont-Cénis, les femmes portent ſur la tête des toques de drap brun ou noir, avec une plaque ſur le devant, d'une étoffe un peu plus précieuſe, coëffure qui ne les embellit point.

Paſſage du Mont-Cénis.

9. Laſnebourg, dernier village de Savoie, eſt ſitué au pied du grand Mont-Cénis. Le chemin dans cet endroit ceſſe d'être pratiquable pour les voitures, pour les faire paſſer en Piémont, il faut les démonter entierement, on les charge par piéces ſur le dos des mulets, de même que tous les ballots d'équipage : c'eſt le ſyndic du village qui commande les habitans qui doivent fournir les mulets, & porter; chacun d'eux y paſſe à ſon tour; on voit la quantité d'hommes & de mulets qui ſont néceſſaires; chaque mulets doit porter douze rupes ou trois cens livres peſant; on charge quelque homme, des effets les plus précieux; on paye trois livres de France par chaque homme & mulet; les domeſtiques paſſent ordinairement ſur un mulet; les Maîtres ſe font porter ſur de mauvaiſes chaiſes de paille, très-dures, ajuſtées ſur un

Hosted by Google

brancar de ſapin ; ordinairement on donne ſix porteurs pour chaque perſonne. Le chemin de Laſnebourg au-deſſus du Mont-Cénis eſt extrêmement roide & preſque perpendiculaire ; ils l'eſtiment dans le pays à une lieue de hauteur ; il n'eſt point dangereux ; il n'y a aucun précipice à redouter, mais ſeulement beaucoup de fatigue pour les porteurs, & une peine réelle de voir des hommes s'empreſſer à faire le métier le plus fatiguant des bêtes de ſomme ; on trouve au-deſſus, une eſpéce de plaine inégale qui a près de deux lieues de longueur ; quand les neiges y ſont fondues, elle eſt couverte de bons paturages, où l'on met le bétail pendant les mois de juillet & d'août, & en ſeptembre juſqu'aux premieres neiges ; il y a d'eſpace en eſpace, des écuries où on retire le bétail pendant la nuit. C'eſt dans ce tems que ſe font quantité de fromages d'aſſez bonne qualité, qui approchent un peu du Parmeſan, & qui ſe conſomment dans le pays & en Piémont ; ce commerce eſt le plus utile, & la véritable reſſource de ces cantons. A côté des écuries, il y a de petits logemens où les payſans ſe retirent, & fabriquent leurs fromages. De tems en tems, on trouve des ſources

Hosted by Google

& des abreuvoirs pour le bétail. Au milieu de la montagne, il y a un cabaret où on fait reposer & boire les porteurs; plus loin un Hôpital pour les pélérins, & une maison pour la poste. A droite est un lac d'une demi-lieue environ de diametre, où on pêche d'excellentes truites; elles sont préférables pour la finesse du goût au saumon frais; les meilleures sont celles de quatre à six livres de poids. L'air est très-vif & presque toujours froid sur cette montagne; ce que l'on doit attribuer à sa très-grande élévation & aux amas considérables de neiges qui couvrent les sommets des montagnes voisines, beaucoup plus élevée encore que le plain du Mont-Cénis. Les neiges ne fondent jamais entiérement, elles acquierent à la suite des tems, sur-tout dans les côtés exposés au nord & au couchant, une dureté & une solidité au-dessus de celle de la glace. L'action du soleil y fait très-peu de chose; elles sont presque toujours chargées de nuages; s'il arrive que quelquefois elles soient découvertes, & que la chaleur du soleil s'y fasse sentir assez vivement pour les mettre en fusion, elles se forment presqu'aussitôt en vapeurs, d'où naissent de nouveaux nuages. Ces vapeurs sont très-

Lac sur le Mont-Cénis.

Hosted by Google

légères dans leur origine; elles se rassemblent en différens points des montagnes, comme une fumée transparente, souvent immobile; mais le plus petit mouvement de l'air les rapproche; alors il est aisé de voir qu'elles acquierent plus de solideté; elles deviennent plus épaisses, plus blanches, & réfléchissent même une partie des rayons de la lumiere qui les éclaire. Leur direction est toujours de bas en haut, & on voit les amas de vapeurs ramper en quelque sorte sur le penchant de la montagne, jusqu'à ce qu'elles en ayent gagné la cime, où elles se forment en nuages, & restent immobiles souvent en masse très-considérable, jusqu'à ce que le vent les en détache & les porte ailleurs. Ces montagnes, quelque élevées & arides quelles paroissent, sont donc en partie le réservoir des eaux, qui se répandent en pluies sur la surface de la terre; car elles servent immédiatement à la formation des nuages. On doit remarquer encore que l'on trouve presque sur toutes, des lacs & des sources d'eaux vives.

Il sort du lac du Mont-Cénis, un ruisseau assez considérable qui va grossir la petite Doire à Suze. Ce même ruisseau, à une demi-lieue environ du Cascade.

Hosted by Google

lac, forme une cascade magnifique; le rocher le long duquel elle tombe, est chargé d'un minerai qui tient de la nature du plomb & de l'étain; quelques parties en sont cuivreuses. Le frottement de l'eau qui est continuel & très-fort, à donné un beau poli au rocher, de sorte que, quand il est éclairé par le soleil, il brille comme l'argent. Près de cette cascade, on voit les vestiges d'une terrible lavanche; les quartiers de pierres & de rochers brisées, couvrent près d'une demi-lieue quarrée, & ont comblé tout le vallon; cette vûe donne l'idée d'un horrible boulversement.

Descente du Mont-Cénis : entrée en Piémont.

10. On côtoye le ruisseau du Mont-Cénis par une descente très-difficile & très-escarpée, qui a aumoins deux lieues de longueur; (a) on traverse un village appellé la Ferriere, dans une situation horrible; & enfin on arrive à la Novalèse, gros village, où est la premiere

(a) La descente pratiquée sur des rochers presque par-tout escarpés, ressemble du haut de la montagne à une très-grande échelle en forme de zigzag, dont les échelons ou zigzags sont d'autant plus rapprochés que le terrein est plus droit, partie des échelons sont pavés, partie sont garnis de pierres roulantes qui rendent le chemin très-fatiguant & difficile à tenir.

douane

Hosted by Google

douane du Piémont; c'eſt-là que l'on remonte les équipages.

L'air y eſt beaucoup plus doux qu'à Laſnebourg; le peu de terrein que l'on peut y cultiver, plus fertile; la végétation y eſt plus forte; il eſt vrai que l'on ne peut pas beaucoup compter ſur les préparatifs que l'on fait dans ces vallons, pour la récolte; comme ils ſont très-reſſerrés, il arrive dans les fontes de neiges qui ſe font précipitamment, que les eaux qui charrient beaucoup de pierres & de ſables, couvrent les terres, détruiſent les habitations, & mettent la déſolation & l'horreur dans ce petit canton; mais comme le fond en eſt bon, que les habitans ſont laborieux & patiens, ils réparent inſenſiblement les torts qu'ils n'éprouvent que trop ſouvent.

En deſcendant à la Novalèſe, à quelque diſtance du plain du Mont-Cénis, on voit la partie des montagnes qu'occupoient les troupes Piémontoiſes, chargées de défendre le paſſage de l'aſſiette, que le chevalier de Belle-iſle voulut forcer en 1747. Elles paroiſſent inabordables du côté du Piémont, & ſont, à ce que l'on aſſure, beaucoup plus difficiles du côté où les François avoient formé leur

Hosted by Google

attaque; on n'imagine pas comment on oſe conduire une armée dans de pareils défilés. Des gens encore vivans dans le pays, aſſurent que l'on avoit offert un projet au même général, pour conduire l'armée par le Mont-Cénis & la chaîne de montagnes qui regne au-deſſus du vallon de la Novalèſe, du côté de Notre-Dame des Neiges; il y a dans cette partie un chemin peu connu, où cependant paſſent ſouvent les bêtes de ſomme qui vont de la Tarentaiſe en Piémont. Le roi de Sardaigne ne penſoit point à le faire garder, & on auroit pu y paſſer ſans coup férir, laiſſant ſur la droite le fort de la Brunette & Suze; on débouchoit tout d'un coup dans une vallée fertile où coule la petite Doire; les François, maîtres de toute la Savoie & du paſſage du Mont-Cénis, du côté de Laſnebourg, pouvoient faire continuellement filer des ſecours par cette même route.

Fort de la Brunette.

11. La Brunette, qui garde le Pas de Suze, eſt ſituée ſur une petite élévation, & creuſée en grande partie dans le roc, où toutes les caſmattes, les magaſins & la plûpart des logemens ſont pratiqués. Elle eſt en très-bon état de défenſe; & le roi de Sardaigne y fait ajouter beau-

Hosted by Google

coup de nouveaux ouvrages ; il y tient une garnison considérable. Cette forteresse coupe absolument le chemin qui passe dans les ouvrages extérieurs & sous le canon. Vis-à-vis, sur un autre rocher, est un petit fort qui communique à la Brunette par une galerie taillée en partie dans le roc : ce lui-ci commande entiérement la ville de Suze. La Brunette n'est pas dans une position absolument sûre, elle est dominée par deux montagnes très-élevées qui n'en sont pas éloignée de plus de la portée du mousquet ; il est vrai qu'il seroit bien difficile d'y loger de l'artillerie ; & on ne néglige rien pour les rendre inabordables.

Suze, premiere ville de Piémont à l'entrée du pas de ce nom, (*a*) est peu considérable, & médiocrement peuplée ; les François en ruinent les fortifications au commencement de ce siécle. Le voisinage du fort la Brunette, & les troupes qui y sont en quartier, lui donnent l'air Suze.

(*a*) Située au pied des Alpes Cotiennes, au passage de l'Italie dans les Gaules, par où la tradition est qu'Hercule, & après lui Annibal passerent, le premier dans les Gaules, le second en Italie. La ville de Suze n'est pas à deux lieues des frontières du Dauphiné.

Hosted by Google

d'une place de guerre. Elle étoit jadis épiſcopale, & l'égliſe qui étoit cathédrale, eſt encore la principale de la ville; mais l'évêque ayant été tué à l'autel par un habitant du pays, qui lui tira un arquebuſade, de la grande porte de l'égliſe, l'évêcher fut ſupprimé, & n'a point été rétabli; la grande porte même fut murée, & n'a pas été ouverte depuis. Voilà ce que l'on m'a raconté dans le pays; le maître-autel de cette égliſe eſt de marbre de rapport de différentes couleurs, & m'a paru aſſez beau.

Mais ce qui mérite d'être vû, eſt l'arc de triomphe érigé en l'honneur d'Auguſte hors de la ville, très-près des gorges des montagnes, à côté d'un château ancien qu'habitoient les marquis de Suze. On voit très-bien encore que ce morceau, quoique dégradé, eſt du beau temps de l'architecture romaine. Les colonnes qui ſont à chaque face, ſont d'ordre corinthien; la friſe eſt chargée d'un bas relief d'une belle exécution; on y diſtingue encore un autel antique, avec les ſacrificateurs, les tibicines, les victimes, des hommes à cheval qui précédent une marche triomphale: l'inſcription eſt en caractères romains, mais ſi

Hosted by Google

fort alterée qu'il n'eſt plus poſſible de la lire (*a*).

La ville de Suze doit ſon origine à une colonie Romaine qui s'y établit ſous le regne d'Auguſte, lorſque ce Prince fit faire un chemin par le Mont-Génèvre pour entrer en Dauphiné. Elle devint conſidérable; mais ayant été réduite en cendres dans le commencement du quatriéme ſiécle, lorſque Conſtantin

(*a*) J'ai retrouvé cette inſcription rapportée dans la géographie de Raphaël de Volterre.

Imperat. Cæſari. Tyber. Divi. Aug. Fil. Pont. Max. Imper. XXIIII. Trib. poteſt. S. P. Q. R. quod. ejus. ductu. auſpiciiſque. gentes Alpinæ omnes. quæ. a. Mari. ſupero. ad. inferum pertinebant. ſub Imperium. populi. Romani. ſunt. redactæ...

Ce fut Tibere qui ſoumit ces peuples, Auguſte vivant encore; ils faiſoient partie de la Ligurie.

J'ai vû une belle tabatiere faite d'un bois pétrifié & agathiſé dont les fibres ſont exactement marquées & qui à la couleur paroît avoir été du noyer; cet arbre a, dit-on, été trouvé dans les montagnes de Piémont du côté de Suze, & étoit fort gros. Si le fait eſt vrai, c'eſt une des plus belles pétrifications & des plus rares qui ſe ſoient jamais faites. Cette tabatiere appartenoit au P. de la Torré, clerc régulier ſomaſque, bibliothécaire du roi de Naples.

Hosted by Google

le Grand combattoit pour l'Empire, elle ne fut rétablie que lorſque les marquis de Suze, qui deſcendoient de Charlemagne, en firent le chef-lieu de leurs Etats. Cette ville avec le reſte du marquiſat de Suze, paſſa dans la maiſon royale de Savoie dans l'onziéme ſiécle, par le mariage d'Adélaide, fille de Mainfroy, Marquis de Suze, qui épouſa Odon frere d'Amédée I. comte de Maurienne & qui lui porta en dot le marquiſat de Suze, la Vallée d'Aoſte & le marquiſat de Turin, avec quelques autres terres ſituées ſur la côte de Gênes. En conſéquence de cette alliance importante, Odon prit le titre de marquis d'Italie; ſon fils Amédée II. fut ſon héritier & celui d'Amédée I. ſon oncle qui mourut ſans enfans, & mit par ces acquiſitions la maiſon de Savoie dans un rang diſtingué parmi les maiſons Souveraines de l'Europe.

Route de Suze à Turin.

12. Le chemin de Suze à Turin à environ douze lieues d'étendue: il ſe fait dans un vallon fertile; aſſez reſſerré en quelques endroits, le long duquel coule la rivière de Doire; dans ces cantons on commence à marier la vigne à l'ormeau, c'eſt-à-dire que les ceps de vigne ſont plantés au pied des arbres ſur leſquels ils ſont appuyés. Le terrein qui eſt au-

Hosted by Google

dessous est cultivé & semé de bled ou de quelqu'autre graine, de sorte que le même champ produit au moins deux récoltes par an; on voit aussi beaucoup de muriers blancs pour la nourriture des vers à soie; on connoît la bonté des soies de Piémont, & combien on y en amasse.

S. Ambroise, gros village à cinq lieues de Suze, a une église neuve d'un très-bon goût, construite par un maître maçon que le roi de Sardaigne a pris à son service. Elle a la forme d'un très-grand sallon octogone; les ornemens d'architecture intérieurs & extérieurs sont d'ordre composite; le portail, à deux rangs de colonnes, est du même ordre. Au-dessus de ce village sur une montagne escarpée & très-élevée, est la fameuse abbaye de S. Michel de la Cluse, de l'ordre de S. Benoît, bénéfice le plus considérable du Piémont, tant par ses revenus que par la grande collation des bénéfices qui en dépendent en France & en Piémont. Il y reste encore quelques bâtimens & une très-grande église abandonnée à cause de sa situation. Le chef-lieu de ce bénéfice si riche est desservi par un seul chapelain. L'abbaye est à la nomination du roi de

Saint Michel de la Cluse.

Hosted by Google

Sardaigne. Une demi-lieue plus loin on traverse la petite ville de Veillane, commandée par un fort qui tombe en ruine. Ensuite on vient à Rivoli, gros bourg au-dessus du quel est une maison Royale, où le Roi Victor Amédée est mort, enfermé par ordre de son fils. La situation en est belle, & domine sur une plaine fort large qui a trois lieues de longueur, & est terminée par la ville de Turin. Ce château n'est pas achevé; le roi l'a abandonné depuis la mort de son pere, & n'y a jamais mis le pied. Il ne se plairoit pas dans un lieu où la triste nécessité des circonstances l'a forcé d'en agir sévérement avec ce prince, qui, après avoir fait son abdication en sa faveur, vouloit remonter sur le trône. (*a*)

(*a*) Voici en peu de mots l'histoire de cet événement qui fit assez de bruit en Europe. Victor Amédée, le premier prince de la maison de Savoie qui ait eu le titre & le rang de Roi, fut couronné roi de Sicile à Palerme en 1713, & fut déclaré roi de Sardaigne en 1717, après avoir cédé à l'Empereur le royaume de Sicile. Ayant résolu d'abdiquer le gouvernement de ses Etats en faveur du prince Royal son fils, il fit avertir le deux septembre 1730. les princes, les chevaliers de l'ordre de l'Annonciade, les ministres, les

Hosted by Google

La route de Rivoli à Turin eſt de trois lieues par un chemin tiré à droite

---

principaux magiſtrats, & les généraux de ſes troupes, l'archevêque de Turin, &c. de ſe trouver le lendemain après midi au château de Rivoli. Le roi déclara dans cette aſſemblée qu'il faiſoit une abdication générale de ſon Royaume & de ſes autres Etats en faveur du prince de Piémont ſon fils. Ayant fait enſuite aſſembler le Conſeil d'état, il déclara qu'il étoit marié depuis le douze du mois d'août précédent avec la marquiſe douairiere de S. Sébaſtien, femme âgée pour lors de cinquante ans. Ce Roi partit le lendemain de ſon abdication pour le château de Chambéry qu'il avoit choiſi pour le lieu de ſa retraite, où il avoit fait tranſporter auparavant quelques millions en or, & pluſieurs pierreries de la couronne. Il ne s'étoit réſervé qu'une penſion de cent cinquante mille écus; mais s'ennuyant de ſa retraite, preſſé, à ce que l'on prétend, par les ſollicitations de la marquiſe, femme ambitieuſe qui vouloit regner ſous le nom du prince ſon époux, il paſſa de Chambéry à Mont-Callier pour être plus à portée d'exécuter le projet qu'il avoit formé de remonter ſur le trône. Il avoit gagné les principaux officiers de la citadelle de Turin qui devoient la lui livrer; il s'étoit formé un parti dans la ville, & dans le palais même du Roi ſon fils, qui ne fut averti de la conſpiration que quelques heures avant qu'elle éclata. Mais il eut le temps de faire arrêter le Roi ſon pere, d'enlever la marquiſe de S. Sébaſtien, & de changer la garde de la citadelle; ce qui fut fait avec une célérité étonnante & beaucoup de ſecret. Le roi Victor

Hosted by Google

ligne, & planté de grands ormes des deux côtés, dans une belle plaine, fertile, & arroſée par une quantité de canaux tirés de la Doire; c'eſt proprement dans cet endroit que commence cette riche plaine de la Lombardie qui s'étend juſqu'à Veniſe.

Turin. 13. Turin, ville capitale du Piémont, eſt le lieu de la réſidence de la cour du roi de Sardaigne. Elle eſt ſituée dans un terrein uni entre le Pô au Levant & la Doire au Nord-Oueſt. Elle eſt entourée d'un rempart terraſſé & revêtu de bonnes murailles, d'un large foſſé défendu par des baſtions, ce qui en fait une place réguliérement fortifiée, & très-bien entretenue. On y entre par quatre portes.

La porte du Pô au Levant, qui eſt d'une architecture noble & ſolide; les revêtiſſemens en ſont de marbre, les armes de la maiſon royale de Savoie ornent le fronton, ſoutenu par quatres groſſes co-

---

fut gardé quelque-temps à vûe à Mont-Callier, enſuite transféré à Rivoli, où il mourut le trente-un octobre 1732, âgé de ſoixante-ſix ans cinq mois & ſeize jours. Son corps, après avoir été expoſé en public pendant trois jours, fut porté à la Superga, ſuivi de toute la maiſon du roi en deuil....

Hosted by Google

lonnes ; on voit par l'inſcription, gravée au-deſſus de la porte, que ces ornemens furent faits par l'ordre de Charles Amédée II. duc de Savoie en 1638, & de madame royale Chriſtine de France ſa mere pendant ſa Regence, ils furent acheves en 1680. La porte neuve au midi, auſſi revêtue de marbre, ornée de colonnes & de ſtatues des princes de la maiſon royale, achevée peu après le mariage de madame Chriſtine de France, fille de Henry IV, avec le duc Victor Amédée I, en 1620, ainſi que l'apprend l'inſcription gravée ſur le marbre. La porte de Suze au couchant, qui conduit à Rivoli ; & la porte Palais qui va au pont de la Doire, après avoir traverſé le fauxbourg du Pallon, auquel aboutiſſent à droite le grand chemin de Milan, à gauche celui de la Venerie, maiſon de plaiſance du Roi. Entre la porte neuve & la porte de Suze on trouve la citadelle bâtie en pentagone régulier. On aſſûre que c'eſt l'une des meilleures de l'Europe ; elle fut commencée en 1564, par le duc Emmanuel Philibert, après qu'il fut rentré en poſſeſſion de ſes Etats, par ſon mariage avec Marguerite de France ſœur de Henri II. Le plan n'en a point été changé ; mais le roi actuellement regnant, & ſon pré-

Hosted by Google

déceſſeur, en ont beaucoup perfectionné les ouvrages ; elle eſt défendue par une très-belle artillerie & par une garniſon conſidérable ; il y a dans l'intérieur une égliſe paroiſſiale de ſainte Barbe pour le ſervice des ſoldats & des habitans de la citadelle. La porte principale eſt ornée d'un grand écuſſon de bronze qui paſſe pour un chef-d'œuvre ; le puits de la citadelle eſt très-large & a deux eſcaliers tournans, par l'un deſquels les chevaux même peuvent deſcendre juſqu'au niveau de l'eau pour s'y abreuver, & remonter par l'autre. Elle a ſoutenu pluſieurs ſiéges, entr'autres celui de 1706, commandé par le duc d'Orléans & le maréchal de Marſin qui furent forcés dans leurs lignes par le roi Victor Amédée & le prince Eugène.... Sur le glacis de la citadelle, du côté de la ville, eſt une belle promenade plantée d'arbres, qui forment trois allées ; celle du milieu où paſſent les carroſſes eſt très large ; les deux des côtés ſont deſtinées aux gens de pied & ſont bordées de gazons verds ; cette promenade va juſqu'à la porte de Suze, entre le foſſé de la citadelle, & la ville.

A l'extrémité de cette promenade du côté de la porte neuve, on trouve l'arſenal, grand & vaſte bâtiment toujours

Hosted by Google

gardé par un détachement du régiment d'artillerie; il a été commencé par le duc Charles Emmanuel II, continué par le roi Victor, & très-augmenté & embelli par Charles Emmanuel. On voit sous le vestibule quatre coulevrines d'une grosseur prodigieuse; il y a une fonderie de canons, & un cabinet d'histoire naturelle, qui a pour objet les métaux qui se trouvent dans les Etats du roi de Sardaigne, & dans les autres parties de l'Europe.

Division de la Ville.

14. La ville est divisée en 145 isles ou petits quartiers, dont le nom est écrit sur les angles de chacun; la plus grande partie de ces quartiers sont quarrés, ce qui contribue à la distribution réguliere de Turin, à la beauté & l'alignement de ses rues, à l'étendue des différents points de vûe, & à l'agrément général de la ville; cette distribution est remarquable, sur tout dans le nouveau Turin, c'est-à-dire, dans cette partie de la ville qui avoisine la porte du Pô & la porte neuve jusqu'à l'esplanade intérieure de la citadelle. Quant au vieux Turin, les quartiers n'y sont point si réguliers, les rues n'y sont point alignées, & elles sont étroites, quoique le Prince regnant, par un Edit de 1736, ait ordonné de travailler par-tout à l'alignement & à l'unifor-

Hosted by Google

mité des bâtimens, & qu'il y ait déja beaucoup contribué par pluſieurs édifices publics, qu'il a fait élever à ſes dépens.

Elle a dans ſon enceinte 43 égliſes, dont une cathédrale & dix paroiſſiales, dix-neuf maiſons régulières pour les hommes, neuf pour les femmes, ſept Hôpitaux, deux Colléges d'exercice pour la jeuneſſe, trois Séminaires pour les Eccléſiaſtiques, trois conſervatoires pour élever les jeunes filles orphelines, un pour les garçons, & deux maiſons de force pour les femmes.

On dira quelque choſe des monumens les plus remarquables dans ce genre.

Cathédrale. 15. L'égliſe cathédrale, ſous le vocable de S. Jean Baptiſte, a été fondée, au commencement du ſeptième ſiécle, par Agilulfe duc de Turin, & Théodelinde ſa femme; le cardinal de Rovéré évêque de Turin, l'a fit rebâtir dans la forme où elle eſt, à la fin du quinziéme ſiécle; la conſtruction de cette égliſe eſt gothique; l'ouvrage en eſt ſolide, mais peu agréable; elle a trois nefs ſoutenues de grands pilaſtres; ce qu'il y a de plus curieux dans cette égliſe eſt la chapelle royale du S. Suaire, que l'on voit au fond, & qui domine ſur le chœur des chanoines; l'intérieur en eſt entiére-

Chapelle du S. Suaire.

Hosted by Google

ment revêtu de marbres ; le plan de la chapelle eſt orné de colonnes groupées, de marbre noir poli, qui ſupportent des arcades ; les baſes & les chapiteaux ſont de bronze doré ; deux grandes colonnes cannelées ſoutiennent l'arc ouvert ſur la cathédrale ; en général, cette décoration eſt noble, riche, & de bon goût ; mais ce qui eſt ſingulier, c'eſt la coupole de cette chapelle, formée par une quantité d'exagones poſés les uns ſur les autres, qui forment une multitude de fenêtres triangulaires qui vont en diminuant juſqu'au ſommet de la coupole, terminée par une étoile de marbre très-délicatement faite. Cette conſtruction eſt du deſſein du P. Guarini Théatin.

L'autel qui eſt au milieu, eſt auſſi de marbre noir & à deux faces, ſur lequel eſt placée une urne quarrée de marbre, qui renferme dans différens coffres la précieuſe relique du Saint Suaire ; il eſt terminé par un grouppe d'Anges qui ſoutiennent une grande croix de criſtal ornée de rayons de bronze doré. Le pavé eſt de marbre bleuâtre dans lequel ſont incruſtées des étoiles de bronze doré. Tout cet enſemble eſt d'une beauté ſérieuſe, bien convenable à ſa deſtina-

Hosted by Google

tion ; c'eſt dans cette chapelle que le Roi & la famille royale vont ordinairement entendre la meſſe ; au-deſſus du premier ordre, il y a des tribunes pour placer les muſiciens.

Cinq lampes d'argent d'un poids conſidérable, dont la plus groſſe pèſe plus de trois cens livres, ſont pendues aux angles de l'Autel, & toujours ardentes. La relique du S. Suaire fut donnée en 1453 à Louis Duc de Savoie par Marguerite de Chipre, & dépoſée à la chapelle Royale du Château de Chambéry, (*a*) où elle reſta juſqu'au ſeiziéme ſiécle

(*a*) Les Piémontois n'en ſçavent pas davantage ſur le S. Suaire, mais voici ce qu'en dit M. Baillet dans ſon Hiſtoire des Fêtes mobiles. Le S. Suaire de Turin a été originairement dépoſé dans l'Egliſe collégiale de Liré, bourg de Champagne, à trois lieues de Troyes, vers le midi. Il avoit été donné à cette Egliſe par Geoffroy de Charny, Gouverneur de Picardie, qui en étoit le Fondateur, & qui diſoit avoir pris cette Relique aux Infidéles vers le milieu du XIV Siécle. Les Evêques de Troyes s'oppoſerent conſtamment au culte public que les Chanoines de Liré avoient décerné à cette Relique. Les troubles qui s'éleverent en France les obligerent à la mettre en dépôt en 1418 entre les mains d'Humbert, Comte de la Roche,

Hosted by Google

qu'elle fut transportée à Turin par ordre du Duc de Savoie, qui voulut épargner à S. Charles Borromée la peine de passer les Alpes & d'aller à Chambéry rendre son hommage à cette sainte Relique ; elle fut déposée alors dans l'Eglise de S. Laurent des Théatins ; & depuis transportée daus la Chapelle que le Duc Charles Emmanuel II. fit bâtir.

16. La Consolata, église tenue par les Feuillans, est célébre à Turin par une ancienne image miraculeuse de la vierge, Autres Eglises.

Seigneur de Villers-Seissel, Gentilhomme du Comté de Bourgogne, qui avoit épousé la petite-fille de Geoffroy de Charny. Celle-ci étant devenue veuve, au lieu de rendre le S. Suaire à l'Eglise de Liré, le porta en 1452 à Chambéry, & en fit présent à la Duchesse de Savoie, Anne de Chipre Lusignan, qui fit bâtir une Chapelle dans son Château de Chambéry, pour le placer. Cette Chapelle fut érigée en Eglise Collégiale par la Bulle de Paul II, du 2 Mai 1467. Le S. Suaire fut ensuite porté à Verceil, puis à Nice, reporté à Verceil, enfin remis à Chambéry en 1562. En 1578, le Duc Emmanuel Philibert, voulant épargner à S. Charles, Archevêque de Milan, la peine d'aller à pied en pélerinage honorer le S. Suaire à Chambéry, le fit apporter à Turin, avec promesse de le restituer, promesse dont la Ville de Chambéry n'a point encore obtenu l'exécution.

Hosted by Google

peinte sur une légere étoffe de soie. Elle est formée par trois bâtimens réunis qui paroissent trois églises séparées. Le premier est un quarré long, mal éclairé, où sont plusieurs chapelles assez bien ornées dans lesquelles on célébre la messe; le second de forme ovale, est l'église paroissiale de Saint-André; l'entrée est par le côté, de sorte qu'il faut jetter les yeux à droite & à gauche, pour juger de la grandeur de l'église qui est entiérement peinte & dorée; quoique les peintures ne soient pas d'excellens maîtres, comme le ton des couleurs est frais & gracieux, le tout ensemble forme un coup d'œil riche & agréable; le troisiéme est une très-grande chapelle avec un dôme; elle est revêtue de beaux marbres, richement décorée & bien éclairée; les peintures de la coupole sont de bonne main. C'est dans cette chapelle que l'on conserve l'image miraculeuse de la Vierge. Les sacristies, la bibliothéque, la salle du chapitre, méritent d'être vues; toute cette maison en général est de la plus grande propreté. Tous les ans, le huit de septembre, on fait dans cette église une fête de vœu très-solemnelle, en mémoire de la levée du siége mis par les François devant Turin en 1706. Les Corps Ecclé-

Hosted by Google

ſiaſtiques, réguliers & ſéculiers de la ville, & tous les Magiſtrats y viennent proceſſionnellement de la cathédrale, & on y porte une ſtatue de la Vierge grande comme nature, donnée à cette occaſion par le roi *Victor-Amédée*. Le tréſor de cette égliſe eſt fort riche par la quantité de ſtatues, reliquaires & autres ornemens d'argent, dont pluſieurs ſont très-bien travaillés, & font honneur aux artiſtes de Turin qui ont beaucoup de goût pour ce genre d'ouvrages.

Le *Corpus Domini* ou l'égliſe du Saint-Sacrement, peut paſſer pour la plus ornée de Turin; elle eſt entiérement revêtue de marbres de différentes eſpeces; les chapiteaux des colonnes, les ornemens de la voute & des tribunes qui ſont autour de l'égliſe, ſont dorés & bien entretenus; il ſeroit peut-être à ſouhaiter qu'il y eût un moindre étalage de richeſſes, & plus de goût dans la diſtribution de ces ornemens. Cette égliſe doit ſon établiſſement à un miracle ſignalé, rapporté dans l'hiſtoire eccléſiaſtique de Turin. En 1453, les habitans de Suze, & Dauphinois leurs voiſins, ſe firent uue petite guerre dans laquelle un ſoldat Piémontois pilla l'égliſe du village d'Iſiglié, & entr'autres

Hosted by Google

effets, prit l'oſtenſoir d'argent avec la ſainte hoſtie, qu'il chargea avec ſon butin ſur un mulet; quand il fut arrivé à Turin, le mulet s'arrêta à l'endroit où eſt bâtie l'égliſe du *Corpus Domini*; la charge du mulet ſe délia d'elle-même; l'oſtenſoir ſe dreſſa, s'ouvrit, l'hoſtie en ſortit, & s'éleva en l'air où elle ſe ſoutint juſqu'à ce que l'évêque Louis Romagnano, ſuivi d'une partie de ſon clergé, fut arrivé à l'endroit où s'opéroit le prodige: s'étant mis en priéres, il mérita de recevoir la ſainte hoſtie dans un calice qu'il tenoit. Pour conſerver la mémoire de cet événement, on fit bâtir dans le lieu même une petite chapelle que la dévotion des habitans de Turin a fait changer, en 1607, en cette magnifique égliſe dont je viens de parler.

Sainte-Thereſe, égliſe de Carmes Déchauſſés, fondée en 1635 par le Duc Victor-Amédée I. Le maître-autel orné de colonnes torſes couplées, eſt de bon goût; mais ce qui eſt le plus remarquable dans cette égliſe, ſont les deux grandes chapelles de la croiſée; celle qui eſt à gauche en entrant par la porte principale, a été conſtruite pour ſatisfaire à un vœu de Chriſtine-Jeanne de Heſſe Rhinfels, ſeconde femme du roi de Sardaigne

Hosted by Google

regnant ; ſix colonnes de marbres de différentes couleurs ſoutiennent une petite coupole preſqu'entiérement dorée, ſous laquelle eſt poſée une ſtatue d'albâtre de Saint-Joſeph ; les jours de cette coupole ſont ménagés de façon qu'il ſemble qu'elle ſoit toujours éclairée par le ſoleil, même dans les temps les plus obſcurs ; on voit dans cette chapelle deux beaux tableaux de Corrado, peintre Napolitain, éleve de Solimene.

Sainte-Chriſtine, égliſe de Carmélites Déchauſſées, ſur la place Saint Charles; le portail a été fait ſur les deſſeins du chevalier Philippe Juvara, architecte très-connu à Turin ; c'eſt, au dire des connoiſſeurs, le plus joli édifice de ce genre qui ſoit dans cette ville ; mais ce qui mérite d'être vu, eſt la belle ſtatue de Sainte Théreſe qui eſt dans l'égliſe ; elle eſt plus grande que nature, parce qu'elle avoit été faite pour être placée au-deſſus du portail, avec celle de Sainte Chriſtine qui eſt de même hauteur ; toutes les deux ſont de M. le Gros, ſculpteur François ; la premiere eſt tellement ſupérieure à l'autre que l'on a peine à imaginer qu'elles ſoient de la même main. On fait à cette ſtatue le même reproche qu'à celle du Bernin qui eſt à l'égliſe de

Hosted by Google

la Victoire à Rome, on y trouve l'amour divin trop vivement exprimé ; je ne suis point de cet avis pour la statue de Turin, l'expression me paroît telle qu'elle doit être ; ce que j'y admire, c'est que le sculpteur ait pu faire rendre au marbre le sentiment avec une si grande vérité d'expression.

Saint Philippe de Néri, belle église de clercs réguliers de la congrégation dite *Philippens* du nom de son institu-teur ; elle a été rebâtie dans ce siécle sur les desseins de Juvara, mais elle n'est pas encore achevée. Le sanctuaire & les deux chapelles collatérales sont richement décorées & de bon goût ; le maître-autel qui est au fond du sanctuaire, est orné de six colonnes torses de marbre, entourées de pampres de bronze doré ; le tableau de l'autel est de Carle Maratte, celui de la chapelle de Saint-Philippe de Néri est de Solimene, celui de l'oratoire qui est dans le cloître intérieur est de Sébastien Concha ; l'argenterie de cette Eglise est considérable & bien travaillée ; on y doit voir sur-tout un revêtissement du maître-autel, qui est tout de nacre de perle cizelée, montée sur un fond d'argent d'orfévrerie, quelques paremens d'autels en bois de marqueterie de

Hosted by Google

toutes couleurs qui forment des tableaux assez bien dessinés, & aussi bien colorés qu'on puisse les imaginer dans ce genre, où on n'a voulu employer que la couleur naturelle du bois.

On doit voir encore l'église des chevaliers de l'ordre royal & militaire de Saint-Maurice, & son petit portail; l'église de Saint-Laurent des Théatins, dont la coupole est hardie & bien entendue; elle est soutenue en partie sur de grosses colonnes de marbre du pays, de couleurs assez brillantes; il y a dans cette église, quelques bons tableaux du *Franceschini*. Je n'entre pas dans un plus grand détail sur les autres églises de Turin, dont plusieurs n'ont rien de plus remarquable que le goût général de décoration qui, en Italie, est commun à ces édifices, où quelquefois les ornemens sont employés avec plus de profusion que de goût.

17. Le palais du roi de Sardaine, ou le château, n'a aucune décoration extérieure; c'est un très grand édifice déja ancien, bâti très-uniment; mais les appartemens en sont grands, commodes, bien ornés & tenus avec autant de soin que de propreté; les meubles en sont riches, sans avoir rien de recherché

Palais du Roi.

ni de faſtueux ; le petit appartement d'été eſt décoré d'un très-bon goût ; toutes les piéces principales ſ nt ornées de plafonds bien peints ; la collection des tableaux du roi de Sardaigne eſt connue ; preſque tout ce qu'il poſſede eſt bien conſervé. Les ouvrages du *Guerchin*, du *Guide*, de *Paul Véronèſe*, de *l'Albane*, de *François Baſſan*, de *Vandik* & de pluſieurs autres maîtres, ornent la grande galerie ; mais ce qu'il y a de plus admirable encore, c'eſt la collection nombreuſe de tableaux Flamands qui, après la mort du prince Eugene, a paſſé entre les mains du Roi regnant, dans le nombre deſquels eſt l'hydropique de *Gerarddow*, le plus beau tableau Flamand peut-être qui exiſte, & qui eſt très-bien conſervé. (*a*)

Les jardins de ce palais ſont dans un terrein irrégulier & reſſerré par les fortifications de la ville ; ils ſont du célébre le Nôtre qui a ſi bien diſtribué ſon deſſein que, quoique l'eſpace ſoit aſſez borné, il paroît plus vaſte au moins du

(*a*) Il faut voir le détail de ces tableaux dans le voyage d'Italie de M. Cochin.

double

Hosted by Google

double qu'il n'eſt en effet; on y a pratiqué beaucoup d'allées couvertes, des piéces de parterre, des boſquets d'eſpace en eſpace, & quelques eaux plates. Tout cela eſt ſimple, mais fort agréable & trés-frais; on peut s'y promener à toutes les heures du jour, ſans être incommodé du ſoleil.

Dans une large niche, au bas du grand eſcalier qui conduit à la ſalle des gardes, eſt la ſtatue équeſtre de Victor-Amédée I. duc de Savoie. La ſtatue du Duc eſt de bronze & bien exécutée; le cheval eſt de marbre blanc, & probablement d'une autre main que celle qui a fait la ſtatue; il paroît mal proportionné & lourd. Ce palais eſt précédé d'une très-grande place partagée en deux par une galerie ſoutenue par des portiques couverts, ſous leſquels ſe tiennent les troupes qui forment l'avant-garde de la garde royale du palais. L'une de ces places porte le nom de place royale, l'autre celui de la place du château; c'eſt du haut de cette galerie que l'on montre au peuple le ſaint Suaire, dans les jours deſtinés à cette cérémonie.

18. Le palais du duc de Savoie qui eſt ſur la place du château, tourné au couchant, eſt le bâtiment le plus beau

Palais du Duc de Savoie.

Hosted by Google

& le plus noble qui ſoit à Turin, & peut même paſſer pour un des plus beaux d'Italie; la façade extérieure eſt décorée par de grandes colonnes d'ordre corinthien, portées par un ſoubaſſement ſimple, mais bien entendu, s'uniſſant parfaitement avec l'ordre du milieu qui eſt ſurmonté d'une corniche richement ornée, & couronnée d'une baluſtrade ſur laquelle ſont poſées quelques ſtatues, de grands vaſes d'une belle forme, & au milieu l'écuſſon des armes de Savoie ſurmonté d'une couronne fermée; les croiſées ſont grandes, bien proportionnées, & ornées d'une manière très-ingénieuſe. Cette belle façade renferme un grand eſcalier de marbre, orné de ſtatues allégoriques faites d'après de bons modéles; cet eſcalier conduit à un grand ſallon dont la décoration eſt ſimple, mais fort noble; il eſt compoſé d'un ordre & d'un attique; de ce ſalon on entre dans l'appartement du prince de Piémont, fils aîné du duc de Savoie. Ce palais communique avec le château royal par une galerie couverte.

Derriere ce palais eſt une autre place entourée en grande partie des bâtimens deſtinés à loger les ſécretaires d'état, la fabrique de la monnoye,

Hosted by Google

l'imprimerie royale, les officiers principaux de la garde, & du palais. Dans le même quartier eſt l'académie à monter à cheval, où on voit un beau manège couvert, de la façon du comte Alfieri; la voute en eſt hardie & cependant ſolide; le détail des décorations de cet édifice eſt bon & convenable à la place.

19. Le grand théâtre eſt dans ce même quartier, & tient au château royal. C'eſt l'un des plus beaux & des plus grands qu'il y ait en Europe; il eſt encore exécuté ſur les deſſeins du comte Alfieri, qui en a fait graver tous les plans. Grand théâtre.

La ſalle des ſpectateurs, comme celle de preſque tous les théâtres d'Italie, a la forme d'un œuf tronqué; vis-à-vis du théâtre au ſecond rang eſt la loge du Roi qui a environ trente pieds de largeur, ſur quinze de hauteur; les autres loges n'ont guéres plus de cinq pieds d'ouverture, mais elles ſont profondes, de façon à contenir aiſément huit perſonnes. La longueur des ſpectacles en Italie qui eſt de quatre à cinq heures, fait que ces loges ſont autant de petits appartemens ſéparés, où l'on fait des viſites,

Hosted by Google

& où on s'assemble pour faire la conversation ; sans cela, il n'y auroit patience qui pût tenir à la longueur du spectacle & à l'ennui du récitatif ; parce que dans le meilleur opéra on ne peut pas s'attendre à plus de quatre ariettes piquantes & à deux ou trois scènes intéressantes, & encore à la longue deviennent-elles insipides ; car le même opéra a fort bien quarante ou cinquante représentations de suite ; aussi & dans le parterre & dans les loges on parle très-haut ; l'orchestre est ordinairement fort & nombreux : tout cela réuni fait un bruit continuel & assez confus, de sorte qu'un étranger qui veut écouter la musique avec attention, se fatigue, & réussit difficilement dans son projet ; il n'y a que les grands morceaux connus, pendant lesquels le bruit est moindre, dont l'on peut juger ; & c'est ordinairement ce qui fait la réputation des opéra.

On ne représente sur ce théâtre que de grands opéra sérieux ; quand ils manquent soit faute d'acteurs, soit faute de piéces nouvelles, on on est forcé de se contenter d'opéra bouffons, qui m'ont toujours paru

Hosted by Google

très-préférables pour l'agrément de la muſique, la gaieté du ſpectacle, la vraiſemblance même de l'action, aux opéra ſérieux. Le *proſcenium*, (ou l'avant-ſcène) de ce théâtre eſt bien ouvert & ſe préſente ſous un aſpect fort noble; il eſt ſoutenu par deux grandes colonnes d'ordre corinthien, couronnées d'une corniche ſans friſe, qui eſt ſurmontée par de grands enroulemens portés par des cariatides, au-deſſus l'écuſſon des armes du Roi; le tout pris enſemble, fait un bel effet de décoration.

Ce qui eſt vraiment beau & que nous connoiſſons peu en France, c'eſt la grande profondeur du théâtre, où tout ce qui a rapport à la piéce ſe place avec une aiſance qui donne une idée ſenſible de la choſe que l'on veut repréſenter, ſurtout dans les ſcènes où il y a aſſemblée de ſénat, campemens d'armées, perſpectives qui tiennent au ſujet; c'eſt dans les ballets ur-tout que l'on juge parfaitement de cet avantage, où les chœurs les plus nombreux ſe déploient ſans confuſion, & donnent dans ce genre de ſpectacle, à l'illuſion, tout l'avantage qu'elle peut

Hosted by Google

avoir. Il y a peu de machines pour les changemens de décorations ; on les gliſſe par des couliſſes les unes devant les autres, quand il eſt beſoin d'en changer, & il faut pour cela un homme à chaque tableau. On y voit rarement des vols ou des enlevemens, peu de deſcentes de divinités ; quand il eſt queſtion de faire deſcendre des cieux Jupiter ou Venus, on baiſſe la toile, on range la divinité qui paroît à fleur de théâtre dans un groupe de nuages, comme ſi elle deſcendoit ; on leve la toile ; on voit le Dieu qui quitte tout cet appareil aërien, & s'avance ſur le bord du théâtre ; pendant qu'il joue ſon rôle, les nuages ſe diſſipent, le char diſparoît, & la divinité prend par les couliſſes un autre chemin, pour remonter aux cieux. Pour ce qui eſt de la peinture des décorations, il y en a de bonnes, de médiocres & de mauvaiſes ; & encore l'impreſſion qu'elles font ſur les ſpectateurs dépend-elle beaucoup de la maniere dont elles ſont placées & éclairees.

Les corridors, les eſcaliers de dégagement, les paſſages d'un étage à l'au-

Hosted by Google

tre, ſont larges & commodes; il y a pluſieurs iſſues, ce qui fait qu'on n'eſt jamais embarraſſé.

La rue du Pô qui va du quartier du palais juſqu'à la porte du même nom eſt la plus belle & la plus large de Turin; elle eſt bâtie d'une maniere uniforme; les maiſons qui la bordent ſont belles, elles ne paroiſſent pas élevées pour leur grandeur; mais la largeur de la rue en eſt cauſe; des deux côtés regnent de grands portiques à arcades dont les deſſous offrent une voie large & commode aux gens de pied; l'architecture des Arcades & des maiſons eſt relevée par-tout, par des ornemens ſaillans qui font un très-bon effet; aux différens étages de chaque maiſon il y a de grands balcons garnis de pots de fleurs, d'orangers, de mirthes, qui contribuent encore à égayer le coup-d'œil. Sous les arcades on voit des boutiques de diverſes marchandiſes dans preſque toute la longueur de la rue, qui, malgré leur poſition, ne laiſſent pas d'être aſſez éclairées.

2o. En entrant dans cette rue à main gauche, on trouve le bâtiment de l'univerſité, avec cette inſcription Univerſité.

Hosted by Google

au-dessus de la porte d'entrée : *Regium Athenæum.*

Louis, prince de Piémont & d'Achaïe la fonda en 1406, mais elle doit son rétablissement dans l'état de splendeur & de décoration où elle est, au roi Victor Amédée, & au roi son fils, actuellement regnant, qui la protége, & qui continue à embellir ses bâtimens, & à l'enrichir de toutes sortes de monumens, tant anciens que modernes.

La cour d'entrée est grande, entourée de portiques soutenus par des colonnes; les galeries supérieures sont de même goût d'architecture; les différens portiques qui y aboutissent sont ornés de bas reliefs, d'inscriptions antiques grecques & romaines, trouvées la plûpart dans les environs de Turin, & de quelques statues. La bibliothéque qui étoit au palais du roi & qui a été transportée à l'université depuis quelques années, est de trente à quarante mille volumes, dont un assez bon nombre de manuscrits; le catalogue des manuscrits a été imprimé à Turin en deux volumes *in-folio*, en 1749, à l'Imprimerie royale.

Le cabinet d'antiques & de médail-

Hosted by Google

les eſt rangé avec beaucoup d'intelligence. Monſieur *Bartoli*, Vénitien, profeſſeur d'éloquence à l'univerſité, en eſt garde, & démonſtrateur, & fait bien valoir le petit tréſor confié à ſes ſoins. Il y a quelques idoles antiques, ſurtout de celles qui ont rapport au culte des Egyptiens, qui ſont très-curieuſes.

Mais, en général, on n'y trouve rien de frappant, & il ne faut pas voir ce cabinet après avoir admiré la collection unique du roi de Naples à Portici, ou la galerie de Florence. De l'autre côté de la galerie eſt le théâtre anatomique, les chambres où ſe conſervent les machines pour les expériences phyſiques, qui ſont bien entretenues, & la plûpart faites par des artiſtes Anglois; en général, tout l'enſemble des parties eſt bien entendu, & digne d'un établiſſement royal.

Autour des galeries & des portiques ſont les ſalles des écoles tenues par vingt-quatre profeſſeurs ordinaires gagés par le Roi, quatre pour la théologie, y compris deux lecteurs pour l'écriture-ſainte & la langue Hébraïque, cinq pour le droit canonique & civil, cinq pour la médecine, qui

Hosted by Google

comprend la botanique & l'anatomie, deux pour la chirurgie, trois pour la philoſophie, deux pour les mathématiques, trois pour l'éloquence Grecque, Latine & Italienne.

Les écoles s'ouvrent le 3 novembre & ſe ferment le 24 juin. Depuis ce tems juſqu'au 14 août, on ſoutient les thèſes publiques pour la collation des différens degrés.

Il paroît que le prince regnant a fort à cœur de tenir cet établiſſement dans un état brillant, par le ſoin qu'il prend d'y attirer de bons profeſſeurs, & par les embelliſſemens qu'il y fait tous les jours.

Palais Carignan.

21. Le palais Carignan eſt l'un des plus conſidérables édifices de Turin; il a été conſtruit par le pere Guarini Théatin qui étoit fort à la mode dans le dernier ſiécle; ſon goût d'architecture n'a rien de régulier. Le génie de cet homme étoit plutôt de faire des conſtructions bizarres, & frappantes par la richeſſe de leurs ornemens que dans les bonnes régles, ſuivies par les grands artiſtes; il a décoré la façade de ce palais de deux ordres de pilaſtres, portant l'un ſur l'autre; celui du deſſous eſt plus petit & moins fort

Hosted by Google

que celui du deſſus; cependant les fenêtres & la porte ſont d'une belle proportion; & ſi cet édifice qui n'eſt que de brique, étoit revêtu de marbre, comme c'en étoit le projet, il ſeroit de la plus grande magnificence; le grand eſcalier & le ſallon méritent d'être vûs. Ce palais eſt ſitué ſur la place Carignan; dans la même place eſt la porte d'entrée du théâtre de Carignan, rebâti en 1752 d'un très-bon goût, il eſt précédé d'un grand veſtibule, ſoutenu par des colonnes; on y repréſente les opéra bouffons, genre de ſpectacle très-amuſant, non par l'intérêt de l'action principale, qui n'eſt que plaiſante & très-ſimple; mais dont la muſique ordinairement eſt très-piquante; le jeu des acteurs eſt toujours chargé; cependant quand ils ſont auſſi bons que ceux qui jouoient à Turin au mois de ſeptembre 1761, ils amuſent véritablement. Ce qui me paroiſſoit du plus grand ridicule, étoit de voir partout un caſtrat faire le rôle d'amoureux, & ſoutenir les querelles d'une femme jalouſe avec beaucoup de conſtance; on ne ſe prête pas aiſément à cette illuſion; mais dans ce genre de ſpectacles, il faut oublier l'action principale pour s'oc-

Théâtre de Carignan.

Hosted by Google

cuper de la muſique & du jeu des acteurs. On repréſente ſur ce même théâtre des comédies Italiennes & Françoiſes; celles-ci ont rarement du ſuccès, elles ne ſont repréſentées que par quelques acteurs qui ne trouvant pas à vivre dans les provinces de France, font quelques apparitions à Turin ou à Milan, où on s'en ennuie bientôt, & leur ſort n'en eſt pas plus heureux.

La place *S. Charles* eſt la plus grande & la plus régulière de Turin; ſa forme eſt un quarré long, décoré, dans ſa longueur, par des portiques à arcades, ſoutenues par des colonnes groupées d'ordre Toſcan. Cette place eſt au milieu de la ville neuve, & ſert de place d'armes; c'eſt-là où s'aſſemblent le matin les troupes qui doivent être diſtribuées aux différens poſtes où il y a des gardes.

Les rues de cette partie de la ville ſont toutes belles & larges, tirées à ligne droite, les bâtimens de même hauteur, & d'une richeſſe frappante; preſque partout on voit des fenêtres & des portes ornées de chambranles ſaillans couronnés de frontons, & fort chargés de ſculpture; le goût n'en eſt

Hosted by Google

pas toujours bon, mais l'enſemble fait très-bien; outre cela, chaque maiſon a pour entrée un grand veſtibule couvert, décoré de colonnes & de pilaſtres, auquel aboutit le grand eſcalier. Cette maniere eſt belle & commode, en ce que l'on deſcend de carroſſe à couvert, & que d'ailleurs elle annonce bien la maiſon; le fond de la cour qui répond à la porte cochère & à ce veſtibule, eſt ordinairement peint ou orné d'architecture d'un goût théâtral; cette façon de conſtruire rend cette ville très-brillante; toute la décoration extérieure des maiſons eſt ſur la rue, & on jouit en paſſant du coup d'œil que forment les portiques qui ſont à l'entrée des maiſons, & les décorations des cours. Ce n'eſt point l'uſage de France; dans les principales villes les plus beaux hôtels ſont au fond des cours, & contribuent peu à l'embelliſſement général de la ville. Je ne m'étendrai pas davantage ſur les égliſes & autres édifices publics de Turin, qui ſont en genéral très-ornées, & qui préſentent partout des beautés de détail; le roi de Sardaigne ne ceſſe de faire travailler à l'embel-

Hosted by Google

lir; & si son successeur suit son plan, il en fera une des plus belles villes de l'Europe.

Promenade du Valentin.

22. Au sortir de la porte-neuve, on trouve la belle promenade du *Valentin*; elle est formée par plusieurs allées plantées de grands arbres à quatre rangs, tenue de la plus grande propreté, & bordées de petits canaux où coulent des ruisseaux d'eau-vive. A l'extrémité de la principale allée sur le bord du Pô, on voit le petit château royal du Valentin, bâti en 1660 par Christine de France, duchesse de Savoie, ainsi que l'apprend l'inscription qui est sur la face principale. (*a*) Cette maison est fort négligée; ce que l'on peut y voir, sont les deux jardins; celui de botanique

(*a*) Hic ubi fluviorum rex,
Ferocitate depositâ, placidè quiescit,
Christiana à Francia
Sabaudiæ ducissa, Cypri regina,
Tranquillum hoc suum deliciùm,
Regalibus filiorum otiis
Dedicavit
Anno pacato M. D. C. LX.

Hosted by Google

qui eſt en entrant à main gauche, eſt garni de trés-belles plantes étrangeres qui y réuſſiſſent bien; l'autre jardin eſt un parterre réſervé à la famille Royale, & ſur-tout aux Princeſſes qui ſouvent vont s'y promener; derriere le château eſt une eſpéce de halle couverte où ſont les barques dans leſquelles la famille Royale va ſe promener ſur le Pô.

La promenade extérieure du Valentin eſt la plus belle qui ſoit en Italie; rien n'eſt plus brillant & plus animé que le coup d'œil qu'elle préſente un beau jour de fête, ſur-tout au printems; une multitude d'équipages dans les grandes allées, un peuple immenſe, bien vêtu & fort gai dans les allées de côté; la famille Royale qui s'y promene ordinairement avec ſon cortége, & cela avec tant d'ordre, une ſi grande tranquilité, que le tout a l'air d'une même famille, compoſée à la vérité de gens de différens ordres, mais tous faits pour être enſemble.

23. La Vénerie eſt la principale maiſon de plaiſance du roi de Sardaigne; les bâtimens qui la précédent forment un gros bourg; à l'extrémité La Vénerie.

Hosted by Google

de la principale rue eſt une grande place ovale entourée de portiques couverts, & des corps de bâtimens où logent les gardes du roi, & les troupes qui y font le ſervice ordinaire quand le roi y réſide ; aux deux extrémités de cette place ſont deux colonnes de marbre ; ſur l'une eſt placée la Vierge, ſur l'autre l'ange Gabriel, qui lui annonce le myſtère de l'incarnation ; figures ſymboliques de l'ordre royal de Savoie.

Delà on entre dans une grande cour ſur laquelle eſt la face principale du château. Charles Emmanuel II. qui monta ſur le trône en 1638, a commencé cet édifice qui fut, dit-on, exécuté ſur ſes deſſeins ; les dehors n'en ſont pas encore entiérement revêtus ; ce qui en eſt fait annonce qu'ils ſeront très-beaux ; les corps de bâtiment qui forment l'enſemble du château, n'ont rien de régulier ; mais il y a les plus belles parties de détail parmi leſquelles un ſalion d'entrée qui monte juſqu'au haut du bâtiment, orné de tableaux de chaſſe que l'on dit très-bons.

Une grande galerie, plus élevée & plus longue que celle de Verſail-

Hosted by Google

les ; l'ordre de pilaſtres qui la décore étant ſurmonté d'un attique percé de croiſées ; aux deux extrémités de cette galerie ſont deux ſallons en dôme, ſoutenus par des colonnes qui ont l'effet le plus noble & le plus piquant ; tout cela richement orné, & en même temps fort ſimple ; car il n'y a ni peintures ni dorures ; tout y eſt blanc, le travail ſeul en fait la beauté.

Les deux appartemens du Roi & de la Reine ſont beaux, nobles & bien meublés ; ceux du duc & de la ducheſſe de Savoie ſont moins vaſtes, mais du meilleur goût, tant par les meubles que les ornemens ; il y a ſurtout des cabinets de vieux laque & de vernis de la Chine, qui ſont admirables. On n'en peut pas dire autant des logemens des Princeſſes ; ils ſont d'une ſimplicité qui n'a que le néceſſaire.

Il y a peu de bonnes peintures dans ces appartemens ; en 1706 les François pillerent la Vénerie & en emporterent preſque tous les tableaux.

Un bâtiment frappant pour ſa grandeur & la hardieſſe de ſa conſtruction, eſt l'Orangerie de la Vénerie ; c'eſt une piéce qui a 500 pieds de long dans

Hosted by Google

œuvre, sur 90 de large; je la crois construite sur les desseins du comte Alfieri; les grandes portes-fenêtres qui regnent tout du long sont d'un très-bon goût, de même que les ornemens de la voûte & des pilastres.

Les écuries sont grandes & belles, une entr'autres de deux cens chevaux. En 1761 on construisoit un corps de bâtiment tenant au château du côté du levant, & destiné à loger les Princesses.

La chapelle du château qui est en même temps église paroissiale, est belle & bien construite; c'est un dôme en croix grecque, tout revêtu de marbres; la partie où est situé le maître-autel, est ornée d'une colonnade simple, avec des entrecolonnemens étroits, qui regne autour du rond point, & qui fait l'effet le plus noble; l'autel ne répond point à cette beauté; il est surmonté d'un tabernacle lourd en forme d'une petite église; vis-à-vis est une grande tribune bien décorée où la maison royale vient entendre la messe, en général, l'architecture de cette église est bien dans ses proportions; elle a été bâtie par dom Philippe Juvara, & on peut dire que c'est une de ses plus sages constructions.

Hosted by Google

Les jardins ſont vaſtes, mais fort ſimples ; ce ſont de grandes piéces de verdures, avec des platebandes, ornées de fleurs ſuivant la ſaiſon ; les allées garnies de deux rangs de caiſſes d'orangers & de grenadiers ; point d'eaux jailliſſantes ; le Roi ne les aime pas ; mais chaque piéce de verdure eſt entourée d'un petit canal d'eau vive qui ſert aux arroſemens, & à entretenir le verd le plus frais. Le boſquet de charmilles eſt ſuperbe ; ce ſont de grandes galeries ouvertes, des dômes ſoutenus par des colonnes couplées, des corniches ; tout cela auſſi régulièrement taillé que s'il étoit de marbre, des ſalles, & des cabinets ; à la ſuite ſont de grandes allées d'ormes ; plus loin, des peupliers qui s'élevent juſqu'aux nues, & qui bordent les principales routes du parc qui joint ces jardins ; où l'on aſſure qu'il y a beaucoup de gibier, on y voit les faiſans par troupes, comme les poules dans les baſſes-cours. Il y a près de trois lieues de la Vénerie à Turin, que l'on fait par un bon chemin bordé de mûriers blancs.

24. Stupinigi, autre maiſon de plaiſance du Roi, n'étoit d'abord qu'un Stupinigi.

rendez-vous de la chaſſe du cerf, où le Roi avoit fait conſtruire un grand ſallon & quelques petits appartemens ſur les côtés, tant hauts que bas, ſous la direction de D. Philippe Juvara; le deſſein de cette premiere conſtruction étoit beau & noble; & le comte Alfieri l'a conſidérablement augmenté, par deux grandes aîles en retour ſur un plan demi-circulaire, terminées par deux pavillons quarrés, bien proportionnés aux reſte de l'édifice; le tout enſemble forme, du côté du jardin, le coup-d'œil le plus agréable. Les décorations d'architecture, quoique ſimples, ſont d'un très-bon goût; la corniche eſt ſurmontée par une baluſtrade couronnée de beaux vaſes & de quelques ſtatues. Le comble du bâtiment eſt orné d'un cerf coloſſal; l'intérieur du ſallon eſt entiérement décoré de peintures & d'ornemens; une grande galerie qui ſert à la communication des appartemens du haut, fait un riche effet dans cette conſtruction; il y a de beaux plafonds peints dans cette maiſon, un entr'autres de Carle-Vanloo qui repréſente Diane & ſes Nymphes.

Le jardin eſt vaſte & tout en bou-

Hosted by Google

lingrins; il y a pour principal ornement, deux galeries ouvertes formées par des ormes en paliſſades qui ſont parfaitement aſſujettis à la forme qu'on a voulu leur donner; enſuite des contr'allées couvertes, des ſalles vertes, & de grandes allées de beaux arbres qui aboutiſſent à la forêt, dont les routes forment une perſpective qui n'eſt bornée que par l'horiſon; les écuries ſont dans un ancien bâtiment; mais fort grandes. Les chevaux en ſont très-beaux, Anglois, Danois, Normands, Napolitains, & quelques-uns des haras du Roi; les chiens ſont en grand nombre, de race choiſie, & tenus avec le plus grand ſoin. De Stupinigi à Turin il y a quatre milles que l'on fait par un beau chemin planté de deux rangs de grands arbres.

Vigne de la Reine

25. La Vigne de la Reine eſt une petite maiſon de plaiſance bâtie autrefois par le prince Thomas de Savoie, qui appartient aujourd'hui au Roi, & où ſe plaiſoit beaucoup la derniere Reine de la maiſon de Lorraine; elle eſt ſituée ſur une colline hors de Turin, de l'autre côté du Pô, avec la plus belle vûe qu'il ſoit poſſible d'avoir dans ce pays; elle domine ſur la ville,

Hosted by Google

ſur toute la plaine juſqu'à Rivoli, & ſur le cours du Pô pendant plus de trois lieues. On y arrive par un eſcalier double, dont le milieu eſt décoré d'une fontaine, de grottes, de pilaſtres & de tables ruſtiques; devant la maiſon eſt un petit parterre. Elle n'eſt pas grande; mais elle eſt ornée d'un très-bon goût: *Danieli* & *Corrado*, deux bons peintres Italiens, l'ont embellie de peintures; les meubles en ſont ou de toiles peintes très-fines, ou de pekins; pluſieurs cabinets revêtus de vernis de la Chine; le grand ſallon du milieu, à deux étages, partage les deux appartemens; les jardins qui ſont par derriere ſont en terraſſes, & couronnés par un boſquet de grands arbres, qui a peu d'étendue, mais où on a pratiqué des allées tournantes, & ſi bien ménagé le terrein qu'il paroît beaucoup plus étendu qu'il n'eſt. Cet endroit pour la ſituation, eſt le plus délicieux qui ſoit aux environs de Turin.

La Superga, égliſe. 26. La Superga, magnifique égliſe royale, bâtie ſur une haute montagne à cinq milles de Turin; ſa forme eſt ronde & décorée de colonnes d'ordre corinthien, qui ſoutiennent une belle corniche; les colonnes, de même que

Hosted by Google

le revêtiſſement, ſont de marbre du pays d'une couleur qui approche du bleu turquin; (*a*) le dôme eſt ſoutenu par un ſecond ordre de colonnes de marbre rougeâtre, partie droites, partie torſes juſqu'à la moitié; le principal autel eſt dans un enfoncement richement décoré; au fond eſt un bas relief en marbre blanc, qui a pour ſujet la levée du ſiége de Turin par les François.

Les autres chappelles, ont au lieu de tableaux, des bas-reliefs bien entendus; ornement noble, & qui fait bien avec le reſte de la conſtruction; cette égliſe eſt la ſépulture du roi Victor Amédée, dont le corps eſt en dépôt dans une chapelle à côté du maître-autel.

La porte de l'égliſe eſt d'un très-bon goût; elle eſt ſous un grand portique quarré, ſoutenu par de groſſes colonnes de pierre; la façade eſt ornée par deux campaniles (ou clochers) de la plus jolie conſtruction. Le grand bâtiment de derriere a de beaux corridors,

(*a*) Le dôme du plan juſqu'à la lanterne a environ 200 pieds de haut.

Hosted by Google

& une cour décorée de pilaſtres en bas reliefs.

Cette conſtruction a l'aſpect le plus noble ; elle a été faite ſur les deſſeins de Juvara, commencée en 1715, & finie en 1731. C'eſt dans ce même endroit que le roi de Sardaigne & le prince Eugène tinrent conſeil en 1706 pour ſçavoir comment ils ravitailleroient Turin, que les François aſſiégeoient, & y feroient entrer du ſecours ; le Roi fit vœu, en cas de ſuccès, de bâtir dans ce même endroit une égliſe à l'honneur de la Vierge ; comme il réuſſit au-delà de ce qu'il eſpéroit, il n'a rien épargné pour remplir ſon vœu de la maniere la plus magnifique.

L'égliſe eſt deſſervie par douze chanoines, commenſaux de la maiſon du Roi, qui vivent en communauté, & ſont ſervis par des domeſtiques à la livrée du Roi ; ils ont chacun leur appartement ſéparé, compoſé de trois piéces, dont deux à cheminées ; une bibliothéque commune de ſix à ſept mille volumes, des plus belles éditions des livres d'uſage. Ces chanoines ont pour ſupérieur, l'Archevêque de Turin ; c'eſt de leur corps que le Roi choiſit preſque tous

Hosted by Google

tous les prélats de ſes états. La ſacriſtie de l'égliſe eſt belle & bien boiſée, & fournie de très-riches ornemens : c'eſt le Roi qui eſt chargé de l'entretien de cette maiſon, & qui en paye toute la dépenſe.

Tous les ans le Roi & la famille royale, pour ſatisfaire au vœu du roi Victor, vont le 8 de Septembre à la Superga, remercier Dieu de l'heureux événement, en mémoire duquel a été bâtie l'égliſe ; & c'eſt pour cela que le chemin qui y conduit eſt aſſez bien fait, pour que les équipages puiſſent y monter aiſément.

A voir quelques reſtes des travaux des François, on juge que la peur des Piémontois étoit bien légitime ; par les batteries élevées dont il reſte encore quelques traces, on voit que les François battoient la ville & la citadelle avec avantage ; ils avoient le Pô derriere eux & étoient maîtres de ſon cours ; le quartier général étoit ſur la hauteur des Capucins, d'où on pouvoit voir toutes les manœvres de l'ennemi ; les lignes étoient bien fortifiées par le dehors ; mais le prince Eugène fut aſſez heureux pour traverſer la citadelle, & attaquer le camp du côté le plus foi-

Hosted by Google

ble qu'il força. M de Marsin y fut tué; & est enterré à la *Madonna di Campagna*, église de Capucins qui est sur le chemin de la Vénerie.

Ordres de l'Annonciade & de S. Maurice.

27. L'ordre royal de roi de Sardaigne, est celui de l'Annonciade, qui a succédé à l'ordre du Collier, établi en 1355 par Amédée VI, comte de Savoie; (a) les chapitres de cet ordre se tenoient à Pierre Châtel en Bugey, avant la réunion de cette province à la couronne de France, & tous les chevaliers devoient assister à l'office de l'église en habits de Chartreux. Cet ordre n'est point prodigué. Le Roi qui en est chef & grand maître, le duc de Savoie, le duc de Chablais, le prince Carignan, le marquis de Suze de la maison de Savoie, sept autres chevaliers, & le cardinal archevêque de Turin sont les seuls qui en soient décorés: ses officiers sont un chancelier & un sécretaire, un maître des cérémonies, un trésorier, & un hérault roi d'armes.

(a) En 1424, Amedée VIII changea l'Ordre du Collierlou du Laqs d'amour en celui de l'Annonciation.

Hosted by Google

La marque de cet ordre eſt un cordon bleu, auquel pend une médaille, où eſt repréſenté en émail le myſtère de l'Annonciation, avec une plaque en broderie que les chevaliers portent ſur le côté gauche de l'habit.

L'ordre royal & militaire de Saint Maurice & de Saint Lazare eſt beaucoup plus nombreux; le roi en eſt le chef ſouverain; les chevaliers de l'Annonciade en ſont grands-croix; il y a, outre cela, vingt-cinq autres chevaliers grands-croix, & une multitude de chevaliers; cet ordre eſt la récompenſe du mérite militaire. Il a été inſtitué en 1434, par le duc Amédée VIII. Le cordon en eſt verd, & la croix d'or émaillée de blanc.

Le Roi n'a point de premier miniſtre; trois ou quatre des principaux ſeigneurs de ſa cour, ont le titre de miniſtres d'état, mais preſque ſans fonctions.

Il y a trois ſécretaires d'état en titre avec des bureaux où ſe traitent les affaires étrangères, celles de l'intérieur du royaume, & la guerre. Tribunaux de juſtice.

28, La juſtice eſt adminiſtrée à Turin par le ſénat royal, compoſé de trois

Hosted by Google

préſidens & vingt-un ſénateurs diviſés en trois claſſes ou chambres ; deux pour le civil, & une pour le criminel ; deux avocats généraux, & leurs ſubſtituts ; deux ſécretaires ou greffiers ; outre cela, il y a un procureur & un avocat généraux, chargés de veiller à l'intérêt des pauvres qui ſont hors d'état de fournir aux frais des procédures. L'habit de cérémonie de ces magiſtrats eſt à peu-près le même que celui des préſidens & conſeillers des parlemens de France. Ce ſénat ſouverain n'eſt que pour le Piémont, & fut établi en 1459 par Louis duc de Savoie.

En 1562 le duc Emmanuel Philibert établit la chambre des comptes, qui connoît en dernier reſſort de toutes les affaires concernant le domaine royal ; elle a pour officiers deux préſidens, ſix collatéraux ou chevaliers d'honneur, un procureur général, dix maîtres auditeurs, deux ſécretaires greffiers & quelques autres officiers.

La juſtice ordinaire pour les affaires de police & de premiere inſtance ſe rend au palais commun, ou hôtel de ville de Turin, ſitué ſur la place aux

Hosted by Google

herbes. La façade extérieure en eſt d'une belle architecture, ornée de pilaſtres en bas-reliefs & revêtue de marbre.

Le tribunal eſt compoſé d'un ſurintendant général de police, nommé par le Roi, deux ſyndics & cinquante-ſept échevins électifs; tous ces magiſtrats portent le manteau, le collet & l'épée; ils ne peuvent former ni délibération, ni jugement qu'ils ne ſoient au moins ſix.

Les autres tribunaux ſupérieurs de juſtice dans les Etats du Roi de Sardaigne, ſont le Sénat royal de Chambéry, compoſé de deux Préſidens & dix Sénateurs, partagés en deux claſſes ou chambres, un Avocat & un Procureur Généraux, quelques Subſtituts, & un Greffier . . . . Le Sénat Royal de Nice qui a pour Magiſtrats un Préſident, ſix Conſeillers, un Avocat Général, un Greffier . . . . & l'audience royale de Sardaigne ſéante à Cagliari.

Il y a outre cela des Intendans dans les principales Villes avec des tribunaux pour les cauſes de leur reſſort; des Juges ſous le nom de Prévôts, avec des Aſſeſſeurs pour l'inſtruction des affaires en premiere inſtance. Il paroît que

Hosted by Google

la police eſt bien faite par-tout. Il n'y a point de maréchauſſées pour veiller à la ſûreté des chemins ; ce ſont les communautés qui en ſont chargées, & qui répondent, en quelque ſorte, des vols qui ſe commettent ſur leur territoire ; & tous les matins un certain nombre d'habitans armés ſortent pour faire la patrouille dans l'eſpace qui leur eſt aſſigné ; & ils doivent rencontrer à leur terme la patrouille de la communauté voiſine, & s'aboucher avec elle.

Cour de Turin.

29. Le Roi de Sardaigne, dans un regne déja de trente-trois ans, a établi un très-bon ordre dans ſes Etats, il donne tous ſes ſoins à leur gouvernement ; il eſt inſtruit de tout ce qui s'y paſſe, connoît aſſez bien tous les gens en place, pour répondre de la façon dont ils exécuteront les loix ou ſes ordres. Ce Prince que l'on a vu ſe montrer en heros à la tête das armées, qui dans la paix s'eſt conduit avec une prudence qui a toujours contribué à l'agrandiſſement de ſes Érats, & à leur proſpérité ; a outre cela un eſprit de détail admirable, non-ſeulement pour ce qui regarde ſa maiſon en particulier, l'éducation des Princes ſes enfans, la conſtruction ou l'entretien de ſes bâti-

Hosted by Google

mens, l'embellissement des Villes, les fortifications de ses places frontières, la discipline de ses troupes; il régle tout & voit tout par lui-même. Dans les affaires civiles qui n'ont rapport qu'à ses sujets, il décide de leurs établissemens, du partage des successions, de la façon qu'il croit la plus avantageuse au bien général; les sujets par ce moyen sont fort gênés sur la liberté du choix; mais ils n'osent pas s'opposer aux volontés d'un maître absolu, qui, comme il le dit lui-même, a tant de temps de reste pour s'occuper des affaires d'autrui. On prétend encore qu'il se mêle beaucoup du jugement des procès, & que très-souvent les conclusions des Avocats & Procureurs-Généraux sont rédigés dans son cabinet.

A le voir, on ne le croiroit pas capable de tant d'application; son extérieur est simple, sa phisionomie n'annonce que de la bonté, il porte la tête un peu penchée en avant, & sa taille est médiocre; mais dès qu'il a parlé quelque temps, on reconnoît en lui une grande présence d'esprit. Il a beaucoup d'affabilité, sur-tout pour les Étrangers qu'il aime à voir fréquenter ses Etats; il prend plaisir à s'informer de

Hosted by Google

ce qu'ils penſent de la Ville de Turin pour laquelle il a une grande affection; l'état brillant où elle eſt, eſt l'effet de ſes ſoins; il a encore l'attention de les entretenir de ce qu'il ſçait les intéreſſer, ou être le plus de leur goût.

Le Duc de Savoye ſon fils parle moins, & paroît plus ſérieux; tout ce qu'il dit annonce beaucoup d'eſprit & de connoiſſances, & un génie ferme & décidé. Les Piémontois en ont une grande idée.

Les Princeſſes filles du Roi, ont la phiſionomie douce & ſpirituelle; elles ſont polies & aimables, & ſçavent renvoyer contens ceux qui ont l'honneur de les approcher. Madame la Ducheſſe de Savoie, née Infante d'Eſpagne, eſt plus fière & moins communicative. On dit beaucoup de bien du jeune Prince de Piémont, héritier préſomptif de la Couronne. Le Duc de Chablais, frere du Duc de Savoie, a la phiſionomie douce & modeſte; on en parle peu; & il ne paroît pas que l'on cherche beaucoup à le connoître; à moins qu'il n'ait un jour de grands talens, & qu'il ne ſerve avec éclat dans les armées de quelque puiſſance étrangere, il menera toujours à Turin une vie obſcure &

*) *Cart. T.* Ier. *pag.* 80.

Hosted by Google

retirée; le Duc de Savoie ayant plusieurs fils qui lui ôtent toute espérance de monter jamais sur le trône.

En général, les mœurs de cette Cour sont d'une régularité admirable, dont le le Roi donne l'exemple; la Religion y est très-respectée, & ses maximes y sont observées. Le Duc de Savoie, né sérieux & élevé dans cette habitude, continuera probablement sur le même ton; la prospérité de l'État n'a rien à y perdre.

Cette décence qui regne à la Cour est la régle de la conduite des particuliers; on voit dans leurs grandes assemblées de la politesse, mais point de galanterie particulière. On dit aussi que les Piémontois sont jaloux; ce défaut que l'on croyoit autrefois regner sur le cœur des Italiens, n'ose plus se montrer à découvert; ils semblent, par une indifférence affectée sur la conduite de leurs femmes, avoir donné dans l'excès contraire; de temps en temps on entend parler de quelques scènes violentes occasionnées par la jalousie; mais ceux qui y sont intéressés les tiennent les plus secrettes qu'ils peuvent.

Le peuple est à Turin, comme dans toute l'Italie, esclave de son intérêt,

Hosted by Google

faisant tout pour de l'argent, ne connoissant pour honnête que ce qui est utile ; sur-tout il ne s'asservit point à sa parole.

Les Piémontois aiment le jeu & y mettent beaucoup de finesse ; ainsi ils sont bons pour jouer ensemble ; rarement les étrangers se tirent d'affaire avec eux ; aussi le Roi disoit très-naturellement à un Ambassedeur résidant à sa Cour & qui aimoit le gros jeu . . . . . Monsieur, défiez-vous de mes Piémontois, ils sont plus fins que vous.

Je n'ai pas eu l'occasion de m'instruire assez amplement sur l'état des sciences à Turin ; il paroît même qu'elles y sont encore à leur aurore qui peut être suivie d'un beau jour. J'y ai cependant vû des hommes d'un mérite distingué, entr'autres le P. Gerdil Barnabite, grand mathématicien, connu dans l'Europe par quelques bons ouvrages. Il est employé à l'éducation du Prince de Piémont. M. Bartoli, Professeur de l'éloquence à l'Université, & bon antiquaire ; M. Ortolani, Lecteur du Duc de Savoie, d'une candeur de mœurs rare dans ce pays ; il y a de très-bons Jurisconsultes ; la Théologie & la Philosophie n'y sont pas encore débarrassées

Hosted by Google

des épines de la ſcolaſtique. Les Eccléſiaſtiques y ſont en très-grand nombre, l'uſage du pays eſt d'en faire peu de cas ; & il ne paroît pas qu'ils ſe ſoucient beaucoup de travailler à reformer cet uſage ; ils ne paſſent pas pour avoir des connoiſſances étendues. Le haut Clergé, ſur-tout celui qui paroît à la Cour, eſt mieux inſtruit. On voit dans les maiſons Religieuſes, des Bibliothéques aſſez nombreuſes, mais compoſées pour la plus grande partie de théologiens Eſpagnols & Italiens, & d'une multitude de Livres aſcétiques ; ils ont quelques éditions médiocres des SS. Peres, & beaucoup de Canoniſtes ultramontains, dont ils font très-grand cas.

Il ne paroît pas que la Nobleſſe s'applique beaucoup à l'étude; l'eſpéce d'éducation néceſſaire qu'on lui donne en eſt la cauſe ; au ſortir du Collége, les jeunes gentilshommes entrent au ſervice, qu'ils font très-exactement, paſſant de garniſon en garniſon, & toujours attachés au corps où ils ſervent ; c'eſt le ſeul moyen d'obtenir des graces, & de s'avancer : cependant cette régle n'eſt pas ſans exception ; il ſe trouve quelques ſujets qui ont du goût pour les

ſciences & qui les cultivent avec ſuccès; le Marquis de Solare de Breille, le Marquis de S. Germain, le Chevalier Oſorio, le Marquis de Fleuri, que j'ai eu occaſion de voir & d'entretenir, ſont très-inſtruits, & ont des connoiſſances utiles Le Comte Alfieri, gentilhomme né à Aſti, paſſe pour le premier Architecte du pays; le grand théâtre de Turin, la galerie & l'orangerie de la Vénérie ſont des preuves de ſon ſçavoir en ce genre. Ce que j'ai oui-dire partout, & ce que j'ai grande raiſon de croire, c'eſt qu'il eſt rare de trouver dans les États du Roi de Sardaigne un homme en place qui n'ait pas les talens néceſſaires pour bien remplir ſon emploi.

Les émolumens que l'on retire des différentes places ſont médiocres, mais ſuffiſent dans un État où il y a peu de faſte, & où on n'a pas le goût des folles dépenſes; on y vit d'une façon fort reſſerrée; il y beaucoup d'aſſemblées que l'on appelle *CONVERSATIONS*, où les perſonnes du premier rang paſſent une partie de leur temps; ils ſe voient tous les uns & les autres, mais ne ſont pas dans l'habitude de ſe donner des repas. C'eſt le goût dominant en Italie; & le Roi,

Hosted by Google

qui eſt très-économe, n'a rien fait pour le changer.

Revenus, troupes, poſſeſſions du Roi.

30. Il n'a pas plus de vingt-huit à vingt-neuf millions de revenu; & cependant il fait travailler par-tout; ſa maiſon eſt entretenue, & payée exactement; ſes troupes ſont bien habillées, & toujours complettes; il a au moins douze mille hommes ſur pied en temps de paix (ſans compter les troupes de ſa maiſon) dont une moitié d'Allemands & de Suiſſes, auxquels il confie plus volontiers la garde de ſes places importantes qu'aux Piémontois; ſes États ne ſont point endettés, il paſſe pour avoir de l'agent dans ſes coffres; & les peuples ne ſont point foulés, parce que les impoſitions ne ſont pas ſur les perſonnes, mais ſur les fonds; ce genre d'adminiſtration eſt très-propre à encourager l'induſtrie, ſur-tout celle du cultivateur, qui ne craint pas que ſon travail & ſes ſuccès engagent un voiſin envieux à le faire ſurcharger d'impôts; il ſçait lui-même ce qu'il doit payer.

Les équipages de chaſſe du Roi ſont bien entretenus, fournis des plus beaux chevaux de l'Europe, & de très-bons chiens; il aime beaucoup la chaſſe, & en eſt très-jaloux; quand il eſt à Tu-

Hosted by Google

rin, il va au moin deux fois la semaine chaſſer le cerf dans les forêts voiſines de *Stupinigi*; & il le ſuit encore auſſi vigoureuſement que le meilleur piqueur.

Il viſite très-ſouvent ſes places frontières, & il voyage avec peu de faſte; il craint d'être à charge à ſes ſujets, qui lui ſont fort attachés, & qui ne peuvent que gagner à ces voyages du Roi, en ce qu'il reporte lui-même aux extrémités la circulation de l'argent, dont le point fixe eſt toujours au centre.

Quant à la puiſſance temporelle du Roi de Sardaigne, il ne paroît pas qu'il puiſſe jamais l'étendre au-delà des Alpes qui en ſont la borne naturelle; mais en cas de révolution, il pourroit beaucoup gagner du côté de l'Italie; les montagnes qui forment l'État de Gênes, ſont ſans défenſes, & ouvertes par des chemins très-pratiquables: s'il parvenoit jamais à ſe rendre le maître de cette République, comme il s'en eſt peu fallu, il auroit un des beaux ports de l'Europe, où il pourroit entretenir une marine conſidérable, & faire un riche commerce; il auroit alors une bien plus grande conſidération dans l'état général de l'Italie.

Hosted by Google

Le Milanois dont il poſſéde déja au moins un tiers qu'il a acquis en différentes occaſions, eſt bien plus à ſa bienſéance; il n'eſt pas à croire que le Roi de Sardaigne gagne rien de ce côté-là, tant que les maiſons de France & d'Autriche ſeront unies enſemble; les Venitiens qui ont toujours l'œil ſur l'agrandiſſement de cette puiſſance, n'omettroient rien pour s'y oppoſer; car s'il avoit paſſé cette borne, il ne tarderoit pas à ſe rendre maître de l'état de terre ferme de cette République, qui eſt tout ouvert & ſans défenſe, & dont le pays eſt ſi beau qu'il eſt fait pour tenter l'ambition d'un Conquérant. Louis XII Roi de France, ce Monarque ſi bon & ſi juſte, connoiſſoit ces belles & riches contrées; & les regretta toujours.

L'inſpection de ce pays fait naître ces idées, ſur-tout quand on réfléchit ſur le mérite héréditaire aux Princes de la maiſon royale de Savoïe, qui depuis pluſieurs ſiécles augmentent en puiſſance & en conſidération, & ſont très-attentifs à profiter des circonſtances (*a*).

(*a*) La population des Etats du Roi de Sar-

Hosted by Google

Le Royaume de Sardaigne n'eſt d'aucune utilité à ſon Souverain, & il lui en coûte pour le conſerver; il n'eſt ni peuplé ni cultivé; l'air y eſt mal ſain; les mœurs des habitans ſont dures & féroces, tant qu'ils ne quittent pas leur Iſle; car tranſplantés en Piémont où il y a toujours un Régiment de Gardes, les Officiers & les ſoldats s'accoutument aiſément à la diſcipline militaire qu'ils obſervent exactement; ils y deviennent doux & honnêtes; mais dès qu'ils ont repaſſé la mer & qu'ils ſont de retour chez eux, ils ne ſont plus reconnoiſſables; on voit dans cette iſle de grandes & belles forêts d'orangers dont on ne tire aucun profit. Il y a

---

daigne eſt auſſi forte que dans aucune autre contrée de l'Europe, quelque peuplée qu'on puiſſe l'imaginer; & c'eſt ſans doute ce qui a donné lieu à ce proverbe connu, *que les Etats de ce Prince en Italie ne ſont qu'une ſeule Ville.* Les villages & les hameaux y ſont très-multipliés, & habités par un peuple de cultivateurs induſtrieux, qui ne laiſſent pas la moindre partie de terrein ſans en tirer quelque profit; on pourroit dire la même choſe de toute la plaine de la Lombardie, ſur-tout du Parmeſan, de l'Aſteſan, du Vincentin, & du Padouan.

Hosted by Google

quelques années que ſept ou huit Génois imaginerent d'y tranſporter des alembics, d'y conſtruire des fourneaux, & d'y faire diſtiller la fleur d'orange, dont la terre eſt couverte pendant l'été à la hauteur de plus d'un demi-pied ; ils aborderent ſur une côte qu'ils crurent inhabitée ; mais la fumée de leurs fourneaux les ayant découverts, une troupe de Sardes du voiſinages vint fondre ſur les Génois ; ils en tuerent deux, en bleſſerent un autre, pendant que le reſte regagna la barque, laiſſant l'alembic & les fourneaux à la merci des barbares, chez leſquels ils ne feront plus tentés de venir faire diſtiller la fleur d'orange.

Arts à Turin.

31. Malgré la multitude d'édifices publics bien entretenus & d'une belle apparence, on ne peut pas dire que les beaux arts offrent de grands modéles à Turin. Le palais du duc de Savoie eſt le ſeul grand morceau d'architecture qui y ſoit ; le château de *Stupinigi* eſt d'un goût neuf & piquant, mais il y a plus de décoration théâtrale que de grandeur & de nobleſſe ;.... la collection des tableaux du Roi eſt conſidérable, d'un beau choix & bien conſervée ; mais elle eſt toute de peintres étrangers ; les Fla-

Hosted by Google

mands y tiennent le haut bout ; il n'y a pas un seul peintre de réputation à Turin ; il y a peu de belles statues, peu de ces tableaux frappans que l'on trouve ailleurs dans les églises. Celles de Turin sont très-ornées, souvent même la trop grande quantité de peintures & de dorures y fait confusion ; mais ce qui y est fort bien, ce sont les revêtissemens de marbre qui y est très-commun ; on y emploie le marbre de Suze, qui imite beaucoup le verd antique ; il est d'un grain presqu'aussi fin, &, à mon gré, plus agréable à la vûe, parce que la couleur en est moins foncée ; le marbre appellé de Piémont, fait très-bien dans les revêtissemens ; sa couleur approche du bleu turquin ; les montagnes de Dauphiné & celles de Gênes fourniſſent d'autres marbres de diverses nuances, & surtout des brêches éclatantes.

La musique & les spectacles étant une partie distinguée des beaux arts, je dois en dire quelque chose. Celle de la chapelle du Roi est bonne & bien composée ; je n'ai point vu exécuter de grands opéra sur le théâtre de la cour. On représentoit au mois de Septembre 1761, sur le théâtre de Carignan, un opéra bouffon, de la composition de *Piccini*,

Hosted by Google

célébre maître de chapelle Napolitain, qui jouit à juſte titre de la plus grande réputation; j'ai entendu de lui des morceaux d'harmonie ſurprenans, même dans cet opéra bouffon; il y a deux ſcènes admirables dans le ſecond acte. Cet opéra a pour titre *La bona figliuola maritata;* les paroles ſont de *Gauldoni*, auteur Vénitien très-connu; mais on ſçait qu'en Italie la poëſie d'un opéra n'eſt qu'un très-petit acceſſoire au ſpectacle, ſurtout dans un opéra bouffon. L'orcheſtre de Turin, quoique nombreux, exécutoit la muſique avec la plus grande préciſion; les acteurs étoient bons, & le ſpectacle fort tranquille. Il y regne le plus grand ordre, quoiqu'il n'y ait point de gardes; mais les entrepreneurs du théâtre qui ſont une compagnie de gentils-hommes de la ville, ſçavent ſe faire reſpecter; je dois dire à ce ſujet que les acteurs y vivent régulièrement & ſont ordinairement de bonnes mœurs; on les paye bien, mais on ne les gâte point par trop de familiarité. Les actrices y menent une vie retirée; on ne les voit qu'au théâtre, & on ne leur ſouffriroit pas d'intrigues publiques. Leur état eſt honnête; elles gagnent beaucoup; &

Hosted by Google

après avoir paru huit ou dix ans sur le théâtre, elles se retirent & font d'honnêtes mariages. On n'en peut pas dire autant des danseuses; aussi sont-elles fort méprisées.

Commerce, fabriques, monnoies.

32. Le commerce n'est point libre à Turin; les marchandises étrangeres payent des droits très-forts, & ne passent qu'après avoir été exactement visitées; mais ce qui le gêne encore plus, est le bas prix des monnoies étrangeres dans les états du Roi de Sardaigne; celles de France y perdent un sixiéme, les autres ne sont pas traitées plus favorablement, ce qui nuit beaucoup à l'exportation des marchandises fabriquées en Piémont; c'est un article sur lequel le Roi n'a jamais voulu se rendre, & que le duc de Savoie reformera certainement.

On connoît les soies de Piémont qui tiennent le premier rang en Italie; elles sont abondantes & la ressource certaine de l'habitant de la campagne pour payer les impôts, & se procurer les marchandises qu'il est obligé d'acheter; ressource qui ne manque presque jamais, & la seule qui procure de l'argent aux Piémontois; car la plaine est si abondante en toutes sortes de denrées, que le cul-

Hosted by Google

tivateur qui eſt éloigné des grandes villes, n'en trouve pas le débit ; il eſt entouré de tous côtés de pays auſſi fertilles que celui qu'il habite, & qui n'ont aucun beſoin de ſes ſecours.

La culture des mûriers blancs étoit fort négligée dans le Piémont, & les manufacturiers de Turin étoient obligés de tirer ſouvent de la ſoie du Milanois ou de l'état de Véniſe. Le Roi, pour rétablir cette branche de commerce ſi utile à ſes états, quelques années après ſon avénement au thrône, mit ſur les terres une impoſition aſſez forte qu'il établit par un édit ; enſuite il publia un autre édit, par lequel il promettoit de diminuer cet impôt à proportion de la quantité des mûriers que l'on planteroit autour de chaque piéce de terre, & de la quantité de ſoie qui en réſulteroit ; tous les particuliers qui ſe ſont conformés aux diſpoſitions de l'édit, ont joui exactement du bénéfice qu'il ptomettoit, de ſorte que pluſieurs tiennent quantité de terres franches de tout impôt ; à la vérité, ils ont grand ſoin de multiplier les mûriers & d'élever les vers à ſoie.

On fabrique à Turin des moires très-belles, des étoffes à grands deſſeins, d'une qualité à durer long-temps,

Hosted by Google

& très-propres pour les ameublemens ; les appartemens du Roi à Turin, à la Vénerie, & à Stupinigi, en sont meublés. Mais le goût de ces fabriques n'est pas élégant & varié comme celui des manufactures de Lyon ; on n'y travaille pas aussi proprement ; & c'est la cause pour laquelle les étoffes de France seront toujours recherchées partout où il y aura un luxe permis de représentation. On fabrique encore à Turin des étoffes brochées, des taffetas, quelques velours ; les bas y sont d'une bonne qualité, mais fort chers pour les étrangers, à cause de la perte que l'on fait sur le change des monnoies.

Le chocolat & les liqueurs sont encore une branche de commerce de ce pays, de même que le ris.

Luxe. 33. Le luxe à Turin n'est pas un objet d'une grande importance : on peut dire qu'il y en a autant qu'il en faut dans une capitale, résidence de Souverain, où tout ce qui est de représentation doit avoir plus d'éclat qu'ailleurs ; il n'y a point de faste à la cour, même parmi les Dames ; & les femmes d'un état moyen, les bourgeoises, les commerçantes, peuvent, sans grands frais, se mettre, pour la parure, de niveau

Hosted by Google

avec le premier rang. Il y a plus de cette espèce de luxe apparent dans le peuple que dans les états supérieurs, l'usage où sont les hommes, même les artisans les plus vils, de porter l'épée, & de s'habiller ordinairement de soie les jours de fête; leurs femmes qui sur cet article ne leur veulent rien céder, surtout quand il est question de se montrer en public, à l'église ou à la promenade, tout cela uni ensemble, répand un air de magnificence & d'opulence qui étonne au premier abord; mais on n'est bientôt revenu, pour le peu que l'on examine cette nation. Elle donne les premieres idées du peuple d'Italie, qui accorde tout aux apparences, & qui ne craint pas de sacrifier son bien-être réel au vain plaisir de se faire passer pour ce qu'il n'est pas. Il travaille pendant huit jours, se refuse même le nécessaire pour paroître le dimanche à une promenade publique avec un habit d'emprunt, sous lequel il se méconnoît lui-même; au reste, cette manie est peu dangereuse en Italie, où les mœurs publiques n'ont aucune considération; peut-être que cet amour du faste a contribué à les avilir; mais comme c'est chose faite, il faudroit une réforme qui changeât les idées reçûes,

Hosted by Google

pour y rétablir ce que nous appellons l'honnêteté générale.

Asyle dans les Egliſes.

34. Je ſuis étonné qu'un prince auſſi ſage que le roi de Sardaigne n'ait pas encore abrogé le droit d'aſyle dans les égliſes & leurs dépendances ; il eſt indécent dans un état policé, de voir des coquins ou bannis de la ſociété, ou même condamnés à mort par les loix, vivre dans l'impunité ſur le parvis d'une égliſe, d'où on oſe les enlever. Au mois de ſeptembre 1761, il y avoit ſur le perron de l'égliſe de ſainte Thérèſe, des gens bannis pour crime, d'autres condamnés aux galères, même un condamné à la mort par le trîbunal ſouverain ; ils vivoient à l'abri de toute pourſuite de juſtice dans cet aſyle ſacré qui, à la vérité, ne les garantiſſoit pas de la miſere où ils paroiſſoient plongés; ils s'étoient conſtruits une eſpèce de barraque contre la muraille de l'égliſe, & ils s'y retiroient pendant la nuit, ou lorſqu'il pleuvoit. La charité du peuple leur fournit quelque ſoulagement, les parens leur portent en ſecret quelques proviſions ; les moines eux-mêmes qui, ont leur intérêts à maintenir ce droit d'aſyle, leur donnent des ſecours qu'ils n'oſeroient avouer. Ils reſtent dans cette eſpèce de priſon volontaire juſqu'à ce qu'ils

Hosted by Google

qu'ils trouvent quelque moyen de s'échapper, ce qui leur réuſſit difficilement ; ils ſont gardés à vûe, & pour le peu qu'ils s'écartent, ils tombent dans les mains des ſbirres. Le Roi n'a pas encore voulu abolir cet uſage que le gros de la nation paroît déſapprouver, parce qu'on ne l'attaque point.

Route de Turin Gênes.

35. La route de Turin à Gênes ſe fait par Quiers, Villanova, Aſti, Alexandrie & Novi, qui de ce côté-là eſt la premiere place de l'état de terre-ferme de la république de Gênes.

Quiers.

Quiers eſt dans une ſituation élevée, à trois milles de Turin; on prétend qu'anciennement cette ville étoit très-conſidérable & qu'elle ſe gouvernoit par ſes propres loix ; depuis elle a été une place importante dans les guerres que les François firent dans ce pays ſous le regne de François I. Alors elle étoit très-bien fortifiée, & défendue par un bon château, dont il ne reſte plus que des ruines ; le terrein aux environs eſt fertile & bien cultivé ; les côteaux ſont couverts de vignes & d'arbres fruitiers ; à gauche on voit la petite ville de *Montcalier* dans un aſpect riant au bord du Pô, & dans un pays très-fertile. Les ducs de Savoie y ont une maiſon de plai-

Montcalier.

Hosted by Google

ſance, qui a été fort négligée par le roi de Sardaigne, depuis qu'il fut obligé d'y faire arrêter le roi Victor ſon pere en 1731. Le duc de Savoie actuellement vivant s'y plaît beaucoup, en fait réparer les bâtimens, & préférera cette maiſon de plaiſance aux autres; elle eſt plus éloignée des Alpes, dans un meilleur air, & un climat plus tempéré que la Vénerie & Stupinigi.

Villa-nova eſt un gros village ou bourg du Montferrat, ſitué dans une plaine fertile en bleds & en vins blancs qui ont quelque réputation; il eſt entouré d'un foſſé défendu par un terre-plein qui regne dans toute ſon enceinte; il y a un couvent nombreux de religieux de l'ordre de S. François; les environs de ce bourg ſont plantés de mûriers blancs, & on y fait un commerce de ſoie aſſez conſidérable.

De Villanova à *Aſti* on compte dix milles de Piémont ou cinq grandes lieues de France que l'on fait dans un pays fertile & découvert. Le chemin eſt coupé d'une multitude de petites collines, à travers leſquelles coulent des ruiſſeaux d'une eau bourbeuſe qui vont groſſir le *Tanaro* & *la Verſa*, principales rivieres de ce pays.

Hosted by Google

Aſti étoit anciennement une colonie romaine dans la Ligurie. Pendant l'eſpèce d'anarchie qui a duré ſi long-temps en Italie, la ville d'Aſti étoit le chef-lieu d'une république qui ſe gouvernoit par ſes propres loix ; enſuite elle a eu des Seigneurs particuliers ſous le titre de comtes d'Aſti, deſquels elle paſſa aux ducs de Milan. Le comté d'Aſti fut donné à Louis duc d'Orléans, frere de Charles VI roi de France, lorſqu'il épouſa Valentine, fille de Jean Galeas Viſcomti, duc de Milan, dont lui & ſes deſcendans ont joui propriétairement, juſqu'à ce que François I. eut cédé ce comté à l'empereur Charles-quint, pour partie de ſa rançon, par le traité de Madrid. En 1531 le comté d'Aſti fut cédé aux ducs de Savoie, princes de Piémont, qui alors en firent fortifier la capitale, comme une place importante qui couvroit leurs états de ce côté. Cette ville & ſes dépendances conſervent encore le titre de comté, dont le territoire, connu ſous le nom d'Aſteſan, confine avec l'Alexandrin. Aſti.

Cette ville eſt aujourd'hui une des principales du Monferrat, elle a un évêque ſuffragant de Milan, beaucoup d'égliſes & de maiſons religieuſes. Le quartier de

Hosted by Google

la ville où ſont les maiſons ou palais des gentilshommes eſt bien bâti, & mal peuplé; ces palais ſont vaſtes, ſuivant l'uſage du pays; mais les nobles n'étant pas riches, ils n'entretiennent que peu de domeſtiques, & leurs maiſons ont l'air déſert. Le reſte de la ville eſt mal bâti; les rues y ſont étroites; le peuple y paroît pauvre, ſans commerce, & ſans induſtrie. Les fortifications qui entourent cette ville, ſont une double muraille & deux foſſés fort larges; au-deſſus du côté du Nord, eſt un ancien château qui tombe en ruine. Il y a toujours un détachement de troupes du roi de Sardaigne qui y ſont en garniſon, & un commandant ou gouverneur qui y réſide & garde les clefs de la place. Il faut avoir ſon agrément pour ſortir avant l'heure à laquelle on ouvre ordinairement les portes; ce qui eſt fort utile aux ſoldats de garde, qui, pour avoir une gratification plus ample, là, comme ailleurs, ne manquent jamais de dire qu'ils ont veillé toute la nuit pour être prêts plus matin. Toutes les auberges de cette route ſont très-médiocres, & le meilleur appétit rebute contre les ragouts des cuiſiniers de ce pays. Le vin y eſt mauvais; & le pain, quoique fait

Hosted by Google

avec du bon grain, n'eſt pas mangeable.

Alexandrie, ville capitale du pays appellé l'Alexandrin, bâtie ſur la fin du douziéme ſiécle par les habitans de Milan, de Crémone & de Plaiſance, qui tenoient le parti du pape Alexandre III contre l'empereur Frédéric Barbe-rouſſe. Les Gibelins appellerent cette nouvelle ville Alexandrie de la Paille, parce que les premiers murs de clôture furent conſtruits avec de la paille mêlée dans la terre glaiſe. Peu après qu'elle fût bâtie, l'empereur vint l'aſſiéger; & les nouveaux habitans ſe défendirent avec tant de courage, qu'il fut obligé de lever le ſiége qu'il avoit tenu pendant ſix mois. Il ſe vengea du zéle des partiſans du Pape, en diſant qu'il ne s'étonnoit pas qu'on eût bâti une ville en l'honneur d'un âne vivant & féroce, puiſque Alexandre en avoit fait conſtruire une pour conſerver la mémoire d'un cheval mort. Alexandrie.

Le pape Alexandre III établit dans la nouvelle ville un évêché ſuffragant de Milan; aujourd'hui elle eſt entourée d'une muraille revêtue d'un bon foſſé plein d'eau & de quelques ouvrages avancés au dehors; la citadelle bâ-

Hosted by Google

tie au nord-eſt, eſt l'une des meilleures places de l'Italie; le roi de Sardaigne l'entretient avec grand ſoin; la ville & la citadelle ont ordinairement pour garniſon cinq régimens d'infanterie & un détachement de cavalerie. Elles ſont ſéparées par le *Tanaro*, riviere aſſez groſſe que l'on traverſe ſur un pont de bois couvert.

La ville eſt médiocrement grande. Le bâtiment le plus impoſant eſt l'hôtel de ville ou palais commun, que le roi de Sardaigne a fait conſtruire nouvellement; il eſt ſitué ſur la grande place à côté de la cathédrale, édifice gothique qui n'a rien de remarquable.

On tient tous les ans dans cette ville deux foires en octobre & en avril; les marchands y viennent de tous les côtés de l'Europe, il s'y fait dans ce temps un commerce conſidérable; Lyon, Genéve, quelques villes de Suiſſe & d'Allemagne y envoyent une quantité de bijouteries & d'étoffes qui ſe portent dans le reſte de l'Italie; d'où ils reçoivent en échange, des cotons, des ſoies & d'autres marchandiſes du Levant & de l'Italie.

Ces foires ſont comme un entrepôt marqué, où les marchands commer-

Hosted by Google

cent plus enſemblent qu'avec les particuliers; ce qui s'y vend en détail eſt peu conſidérable.

36. Le roi de Sardaigne poſſéde encore de ce côté ſur la grande route de Turin à Rome:

Tortone, ancienne colonie des Romains, & ville de la Ligurie dans la Gaule Ciſalpine. Elle étoit grande & très-peuplée, lorſque l'empereur Frédéric II, dans ſes grands démêlés avec les Papes, la ruina entiérement; les peuples du Milanois la rétablirent & elle paſſa ſous leur domination; elle a été unie au duché de Milan, juſqu'au dernier ſiécle, que les Eſpagnols la cédérent aux ducs de Savoie; elle a quelques fortifications entretenues avec un bon château ſur la riviere de *Scrivia*. Le roi de Sardaigne y tient une garniſon, dont le commandant eſt très-exact à viſiter les paſſeports des étrangers; ſon voiſinage avec Gênes eſt cauſe qu'il s'y fait quelque commerce. Elle a un évêché ſuffragant de Milan. On voit en traverſant cette ville quelques quartiers aſſez bien bâtis. Quoique la campagne où elle eſt ſituée ſoit fertile & bien cultivée, la ville a l'air pauvre & mal peuplée; les habitans ſont Tortone.

Hosted by Google

fort intéreſſés avec les étrangers & ne donneroient pas même de l'eau gratuitement s'ils s'imaginoient pouvoir s'en faire payer.

Vogherra. *Vogherra*, ville ancienne de la Ligurie, connue dans l'Itinéraire d'Antonin, ſous le nom d'*Iria*, a fait autrefois partie du Milanois; aujourd'hui elle appartient au roi de Sardaigne, & eſt la derniere place de ſes états qui confine avec le duché de Plaiſance; elle eſt dans une ſituation riante; l'aſpect de la ville eſt agréable; elle a eu autrefois quelques fortifications qui ſont fort négligées.

Toutes ces villes ſont ſituées dans une plaine fertile & bien cultivée, arroſée de pluſieurs rivières, dont les plus conſidérables ſont le Tanaro, la Scrivia, le Tidone, qui dans les temps de pluie ſont fort groſſes & fort dangéreuſes à traverſer, la plûpart n'ayant ni ponts ni bacs; les eaux n'en ſont pas belles ainſi que toutes celles qui coulent de l'Apennin. L'uſage d'enclorre chaque piéce de champs ou de prés d'un foſſé plein d'eau, d'une haye vive où ſont plantés de grands arbres, tels que mûriers, peupliers, ormes, &c. commence à devenir général à Alexan-

Hosted by Google

drie, & delà dans tout ce qui joint la plaine de Lombardie. Cette façon de cultiver aſſeinit les terres, les met à l'abri des ſéchéreſſes & des inondations, & fait que chacun trouve autour de ſon héritage, les bois dont il a beſoin pour ſon uſage. On doit faire dans tous ces cantons beaucoup de ſoye, à en juger par la grande quantité de mûriers blancs plantés dans la campagne.

Route de Turin à Milan.

37. Pour achever le détail de ce que j'ai vû en Piémont, je vais reprendre la route de Turin à Milan, en paſſant par Chivas, Verceil & Novarre juſqu'au *Téſin* qui ſépare les états du roi de Sardaigne du Milanois.

Les avenues du Turin de ce côté ſont belles, les chemins faits & entretenus, le pays fertile & cultivé avec ſoin ; on voit à gauche de la route à trois milles de Turin, un grand bâtiment où eſt la fabrique du tabac, & celles des toiles peintes, pour le compte du Roi qui y entretient les ouvriers, fournit les matières, & fait vendre les marchandiſes qui en ſortent. Enſuite on paſſe en une barque les Doires & la Sture, rivieres qui coulent des Alpes, & dont les eaux ſont belles ; elles roulent ſur un fonds de gros cailloux, dont on ſe ſert

Hosted by Google

pour paver quelques parties des chemins & réparer les autres.

Chivas. *Chivas* eſt à cinq lieues ou dix milles de Turin ; la place eſt ſituée ſur une éminence qui domine le pays ; elle eſt petite, mais bien fortifiée ; le Roi de Sardaigne y entretient une bonne garniſon. (*a*) Le terroir aux environs de cette place du côté du Milanois eſt aride & fort négligé, quoiqu'il ſoit coupé de beaucoup de ruiſſeaux.

Livourno, que l'on trouve à cinq lieues delà eſt un très-gros bourg qui appartient au Prince de Francaville, établi à Naples, de la maiſon des Imperiali de Gênes ; on y fait un commerce conſidérable des ſoies, qui tiennent le premier rang parmi celles du Piémont,

Verceil. *Verceil*, jolie ville de Piémont, eſt à moitié chemin de Turin à Milan, c'eſt-à-dire à trente-cinq milles ou environ dix-ſept lieues de l'une & de l'autre ; c'eſt l'ancienne capitale des *Libiciens*, ſituée dans la Gaule *Tranſpadane*, ſur les frontiéres des *Inſubriens*, ainſi que le diſent *Pline*, *Strabon* & *Ptolomée* le géographe ; Pline

(*a*) Le Maréchal de Berwick la prit en 1706.

Hosted by Google

fait mention de ſes mines d'or que l'on ne connoît plus aujourd'hui. Autrefois elle a fait partie du duché de Milan ; mais depuis la paix des Pirénées elle appartient à la maiſon de Savoie, qui l'avoit fait fortifier conſidérablement, & défendre par une bonne citadelle ; il ne reſte plus rien de ſes fortifications, elle fut abſolument démantelée par les François en 1705.

38. Cette ville eſt dans une ſituation riante, au bord de la *Seſſia* au levant, ſur un terrein élevé ; elle eſt aſſez bien bâtie, & paroît peuplée & commerçante. S. Euſebe, l'un de ſes évêques qui vivoit dans le IVe. ſiécle l'a rendue fameuſe. On conſerve dans le tréſor de l'égliſe cathédrale, un manuſcrit des évangiles de S. Mathieu & de S. Marc, (*a*) écrit de la main même de ce ſaint, & qui a été donné à cette égliſe par Beranger, roi d'Italie (*b*). Curioſités de Verceil.

(*a*) Il eſt écrit ſur un velin très-mince. C'eſt une traduction latine fort différente de la Vulgate. Si la tradition eſt vraie, ce manuſcrit eſt du quatriéme ſiécle.

(*b*) A la fin du dixiéme ſiécle ou dans les premiéres années du XIe. l'Empereur Othon à la priére du Pape Silveſtre II donna à l'Egliſe de

Hosted by Google

Le Pape Léon IX y a tenu dans le XIe. ſiécle un concile contre l'héréſie des Sacramentaires, dont Berenger, archidiacre de l'égliſe d'Angers étoit le chef; c'eſt en mémoire de ce concile que l'on y célébre la Fête Dieu avec une dévotion particuliére.

La cathédrale ſous le vocable de S. Euſebe eſt une ancienne égliſe gothique bien bâtie; celle de ſainte Marie-Majeure & ſon pavé en moſaïque repréſentant l'hiſtoire de Judith, méritent d'être vûs. (*a*) L'hôpital eſt

---

Verceil, la Ville même de Verceil à titre de domaine ſouverain. Cette donation eſt la premiere, où l'on voit la puiſſance civile accordée à une Egliſe, ſans aucune réſerve.

(*a*) S. Jerôme dans le troiſiéme livre de ſes lettres L. 7 à Innocent, rapporte un prodige arrivé à Verceil de ſon tems, & trop frappant pour reſter dans l'eſpece d'obſcurité où il eſt.

» A Verceil, ville des Liguriens à peu de » diſtance du pied des Alpes, autrefois très- » puiſſante, un mari accuſa ſa femme d'adultère » devant le Proconſul qui faiſoit ſa tournée; » elle fut préſentée à ſon tribunal avec le jeune » homme qu'il prétendoit être ſon complice; » l'un & l'autre furent expoſés à la torture la » plus violente. La force des tourmens fut telle » que le jeune homme ne pouvant y réſiſter, » aima mieux faire l'aveu que l'on exigeoit

Hosted by Google

vaſte & bien ſervi (*a*).

Novarre, ville ancienne de la Gaule Novarre.

» de lui, quoiqu'il fût innocent, que de ſouf-
» frir plus long-temps. Mais la femme perſiſta à
» nier; & fit cette belle réponſe. Seigneur Je-
» ſus, à qui rien n'eſt caché, vous qui con-
» noiſſez le plus ſecret de mon cœur, je vous
» prends à témoin que je ne nie point le crime
» dont on m'accuſe dans la crainte de la mort,
» mais pour ne point pécher contre la vérité.
» Et vous miſérable jeune homme, ſi vous
» êtes preſſé de périr, pourquoi par un injuſte
» aveu, expoſez-vous deux innocens à un ſup-
» plice honteux ? Je ſouhaite de mourir, mais
» non chargée du crime d'adultere.... Cette
» fermeté ne ſervit qu'à irriter le Juge. il
» fit inutilement redoubler les tourmens, la
» conſtance de la femme fut la même. Enfin
» les deux accuſés furent condamnés à perdre
» la tête. Celle du jeune homme fut emportée
» du premier coup, deux bourreaux frapperent
» inutilement la femme juſqu'à ſept fois, à pei-
» ne purent-ils lui faire une légere bleſſure. Il
» faut lire tout ce détail dans S. Jérôme même.
» Le Proconſul & le mari ſçachant qu'elle avoit
» échapé au ſupplice, la firent chercher de nou-
» veau pour la faire périr par une mort hon-
» teuſe; mais une grace expreſſe de l'Empereur
» tira des mains de ſes ennemis, cette femme
» ſauvée par un miracle évident, opéré à la vûe
» de tout le peuple de Verceil, & qui ne fut
» pas capable d'appaiſer la rage de ſes perſécu-
» teurs....

(*a*) Il ne faut pas manquer de voir au grand

Cisalpine, capitale des *Leviens* dans l'*Insubrie*, au rapport de Pline, aujourd'hui ville épiscopale de la métropole de Milan, faisoit autrefois partie du duché de ce nom; & appartient à présent à la maison de Savoie. Elle est située sur une éminence défendue par un ancien château & par des fortifications bien entretenues; le roi de Sardaigne y tient une forte garnison; il il y a dans le voisinage de l'église cathédrale quelques inscriptions & bas-reliefs antiques qui prouvent l'ancienneté de cette ville; d'ailleurs on n'y voit rien de remarquable; il ne paroît pas qu'elle soit bien peuplée; elle est éloignée de dix milles environ de Verceil.

Culture du riz.

La campagne entre Verceil & Novarre est une plaine arrosée de différens canaux, où sont les plantations de riz

---

hôpital de Verceil le corps d'André Valla Angevin, pélerin romi-pette, qui y mourut en 1685, d'une étisie consommée, au point qu'il n'avoit plus que la peau collée sur les os. Son corps s'est conservé depuis ce tems-là dans le même état qu'il étoit au moment de sa mort, sans aucun changement; on voit encore sur ses joues les rougeurs que portent ordinairement les maladies de ce genre.

Hosted by Google

très-considérables ; ce grain doit toujours être dans l'eau que l'on fait élever à mesure que la plante croît, de sorte qu'il n'y a jamais que l'extrêmité de la feuille & l'épi qui soient hors de l'eau ; ainsi toute cette plaine ressemble plus à un marais qu'à un terrein si utilement cultivé, d'autant mieux encore qu'elle est couverte d'une multitude de beaux oiseaux de riviere.

Au mois de septembre, temps de la récolte du riz, on fait écouler l'eau de ces marais, qui rendent alors des exhalaisons très-mal saines, & causent souvent des maladies populaires ; inconvénient inévitable, parce qu'on ne peut pas cultiver autrement le riz. On le séme au mois de mars ou tout au plus tard au commencement d'avril ; & dès que la plante commence à sortir de terre, on la couvre d'eau ; la paille large d'environ deux lignes, ressemble à des feuilles de jonc ; & le tuyau noueux qui porte l'épi, a au moins une ligne & demie de diamétre.

De Novarre jusqu'au passage du Tésin il y a environ cinq milles que l'on fait pour la grande partie dans un terrein gras & fertile ; cette riviere, l'une des plus belles d'Italie, est divisée en

Hosted by Google

deux branches que lon paſſe en barque; un peu plus bas que le paſſage, commence le canal qui communique de Milan au Téſin, & fait le commerce de cette ville avec le Lac majeur, & par conſéquent preſque tout celui de l'Italie avec la Suiſſe & l'Allemagne.

Les bords du Téſin, ſont couverts de taillis, dans leſquels on voit d'eſpace en eſpace des poteaux ſurmontés de petites cages de fer, où ſont expoſées les têtes des aſſaſſins & des voleurs qui étoient autrefois en grand nombre dans ce canton que l'on ne traverſoit qu'en tremblant; il y a un peu plus de ſûreté aujourd'hui, par les ſoins que prennent réciproquement la reine d'Hongrie & le roi de Sardaigne pour en bannir les brigands. Mais la facilité qu'ils ont de paſſer d'une domination à l'autre, les formalités qu'il faut pour les arrêter en pays étrangers, leur font entrevoir une ſorte d'impunité qui les enhardit au crime.

Hosted by Google

ÉTATS DE GÊNES.

LEs états de la république de Gênes ſont ſitués au couchant de l'Italie. La ville capitale eſt éloignée de Turin d'environ trente-cinq lieues de France, ou quatre-vingt milles, dont cinquante de Turin à Novi, premiere place de la république, & trente de Novi à Gênes.

Hiſtoire de Gênes & de ſes révolutions.

1. La ville de Gênes eſt l'une des plus anciennes d'Italie, il y a plus d'une fable ſur ſon origine que l'on fait remonter juſqu'aux temps héroïques des Grecs, c'eſt-à-dire 1555 avant l'ére Chrétienne (*a*).

On lit dans Tite-Live (L. 28 & 30) que l'an 549 de la fondation de Rome, c'étoit une ville conſidérable de

(*a*) Cicéron donne une idée aſſez juſte de la qualité de ce pays, qui n'a pas changé de façon à ne la pas reconnoître encore.. *Ligures montanos duros atque agreſtes, docuit natura ipſa loci, nihil ferendo, niſi multo labore quæſitum.... de lege agrar.*

Hosted by Google

la domination romaine, qui fut attaquée à l'improviſte, priſe & détruite par Magon, général des Carthaginois, dans le temps de la ſeconde guerre punique (*a*). Le ſénat y envoya le proconſul Lucretius Spurius, qui en deux ans la rétablit dans ſa premiere ſplendeur. La république Romaine y entretint dans la ſuite des décurions avec un nombre ſuf-

(*a*) Ce fut entre les deux guerres puniques que les Romains s'établirent dans ce pays. Les Liguriens occupoient alors les montagnes ſituées entre le Var & la Magra. Que l'on compare le caractère ſous lequel Florus les repréſente avec celui des Gênois, pour connoître les différences que le temps peut mettre dans les mœurs des nations & le pays même qu'elles habitent.... retranchés ſur le ſommet des Alpes, entre le Var & la Magra, dans un pays couvert de bois & de brouſſailles épaiſſes, il étoit plus difficile de trouver les Liguriens que de les vaincre. Ce peuple groſſier & diſpos, aſſuré par ſa ſituation, & la facilité de fuir, faiſoit dans l'occaſion plutôt des pillages qu'une guerre ſuivie. Après avoir échappés long-temps à la pourſuite des Romains au moyen de ſes retraites impénétrables.... Enfin Fulvius mit le feu à ſes forts; Bebius le força de deſcendre dans la plaine & Poſthunius le déſarma au point de lui laiſſer à peine aſſés de fer pour cultiver ſes terres, Florus, liv. 2, chap. 3....

Hosted by Google

fiſant de ſoldats pour la mettre à l'abri des inſultes des puiſſances maritimes. On a trouvé à Tortone en 1462 la pierre ſépulchrale d'un Romain établi dans la Ligurie qui portoit le titre de décurion de Gênes. En 1506 un payſan de la Polchevera trouva dans ſon champ des tables de bronze, ſur leſquelles eſt gravée en grands caractères romains la ſentence des commiſſaires envoyés par la République, pour régler les différends ſurvenus entre les habitans de Voltaggio & ceux de Langaſco, à l'occaſion des bornes de leurs territoires : il eſt dit dans l'inſcription que ces deux villes étoient ſoumiſes au gouvernement de Gênes. Ces tables dattées du Conſulat de Q. Servilius, & de C. Manilius, environ 120 ans avant l'ére chrétienne, ſont conſervées dans l'égliſe cathédrale de Gênes.

Cette ville & ſes dépendances ſuivirent conſtamment le ſort de l'empire Romain, juſqu'au temps des inondations des Barbares qui le démembrerent : elle fut la proie des Sarrazins qui la pillerent, maſſacrerent ſes habitans & en firent un déſert. Les Lombards, ſous le roi Rotharic, ne la traiterent pas plus favorablement, & acheverent de détruire

Hosted by Google

ce qui avoit échappé à la fureur des Barbares. Elle étoit dans le plus triſte état, lorſque Charlemagne, après avoir vaincu les Lombards, reſta paiſible poſſeſſeur de la Ligurie. Il rendit à la ville de Gênes ſon premier éclat.

Pepin ſon fils qu'il inveſtit du royaume d'Italie, donna la ville de Gênes & ſes dépendances avec le titre de comté, à un ſeigneur François nommé Adhemar, qu'il reconnoiſſoit pour ſon parent. Ses deſcendans y regnèrent au même titre juſqu'à la fin du XIe. ſiécle, que les Génois ſe révolterent contre leur Comte, ſe mirent en liberté, & ſe formerent à eux-mêmes, des gouverneurs & des magiſtrats tirés du corps de la nobleſſe.

Ils portoient le nom de conſuls; le temps de leur adminiſtration n'étoit point fixé, non plus que leur nombre, qui cependant n'a jamais été au-delà de huit. Pour que le peuple eût quelque part à ce nouveau gouvernement, la ville fut diviſée en ſix quartiers; & on établit autant de capitaines dont l'autorité avoit quelque rapport avec celle des tribuns de l'ancienne Rome. Ce fut alors que l'on bâtit la premiere

Hosted by Google

enceinte des murs de la Ville qui s'étendoient depuis le quartier de Carignan jusqu'au palais Ducal, & depuis la place Doria jusqu'au quartier S. Thomas.

Le gouvernement de ce peuple inconstant étoit très-tumultueux; ce n'étoient que brigues & cabales continuelles, toujours excitées par la jalousie des familles les plus puissantes, qui avoient des prétentions contraires au bien public, & qui faisoient déposer les magistrats qui n'étoient pas de leur avis.

En 1217 le désordre étant monté au point qu'il n'y avoit point de gouvernement fixe, les principaux Génois réunis choisirent pour premier magistrat, un podestat étranger; on en voit de Milan, de Bresse, de Parme, de Plaisance & d'autres villes de Lombardie, où ils les choisissoient ordinairement. A ces podestats succéderent des capitaines, des gouverneurs, des lieutenans, des abbés du peuple, des réformateurs, des ducs nobles & populaires. Ces différentes élections étoient ordinairement l'effet de la violence; la ville divisée en partis opposés prenoit les armes, & ceux qui avoient le dessus, établissoient la forme de gouver-

Hosted by Google

nement qu'ils jugeoient la plus conforme à leurs intérêts.

En 1339 l'état parut prendre une forme un peu plus tranquille. Simon Boccanegra, né d'une famille illuſtre, fut élû duc ou doge; on lui donna un conſeil compoſé des anciens ou chefs de familles, dont le nombre n'étoit point déterminé.

En 1396 ils ſe mirent ſous la protection de Charles VI, roi de France, qu'ils reconnurent pour leur ſouverain. En 1409 ils maſſacrerent les François & ſe donnerent au marquis de Montferrat. Quatre ans après ils ſe remirent en liberté & élurent de nouveau un doge & des ſénateurs. En 1421 ils appellerent les ducs de Milan pour les gouverner.

En 1436 ils élurent de nouveau des doges qu'ils conſerverent juſqu'en 1458; alors ils ſe ſoumirent encore au roi de France. Trois ans après, les doges choiſis parmi le peuple furent mis à la tête du gouvernement.

En 1458 François Sforce, duc de Milan, détermina par ſes intrigues, les Génois à le reconnoître pour ſouverain protecteur de leur république; mais comme ſon gouvernement deve-

Hosted by Google

noit trop abſolu, dix ans après ils eſſayerent de ſe mettre en liberté; & ce fut alors qu'ils offrirent la ſouveraineté de leur ville à Louis XI roi de France, qui leur fit cette réponſe ſi connue, que *ſi la ville de Gênes ſe donnoit à lui, il la donnoit à tous les diables.*

En 1499 Louis XII ayant entrepris la conquête du Milanois qui lui appartenoit du chef de Valentine Viſconti ſon ayeule, prit Gênes d'aſſaut & ſe rendit maître du gouvernement. Depuis cette année juſqu'en 1528 cette ville jouit peu de ſa liberté; les François, l'empereur Charles V, les ducs de Milan, y dominerent alternativement.

Elle étoit ſous la domination des François en 1528, lorſque André Doria ayant tout d'un coup quitté le parti de la France dont il commandoit les armées navales, ſe ſervit des forces qui étoient à ſa diſpoſition, pour remettre ſa patrie en liberté & y établir une forme de gouvernement durable.

Ce fut alors que le ſénat fut formé des chefs & des principaux membres des familles nobles. Obert Catanéo fut élû doge; il fut décidé que ſon gouvernement ne dureroit que deux ans,

Hosted by Google

& qu'il ſeroit élû à la pluralité des ſuffrages des ſénateurs; ce qui s'eſt obſervé depuis ce temps.

Gouvernement actuel de la République. Conſeils.

2. Le gouvernement actuel eſt ariſtocratique. Le doge en eſt le chef; & il eſt aſſiſté de douze ſénateurs, dont deux portent le titre de gouverneurs & reſtent toujours avec lui dans le palais public. Cette dignité de même que celle du doge ne dure que deux ans; c'eſt ce qu'on appelle la ſeigneurie. En cette qualité ils donnent audience aux ambaſſadeurs; expédient les lettres aux princes étrangers, les reçoivent & rempliſſent toutes les fonctions de princes ou de gouverneurs de l'état dont ils portent le titre. Quand ils ne ſont pas d'accord entr'eux, pour ce qui eſt à décider, alors ils s'uniſſent, ou au collége, ou au conſeil dont je vais parler.

Le collége eſt compoſé de huit magiſtrats, électifs tous les deux ans, appellés procurateurs, outre les procurateurs à vie, dignité dont ſont revêtus tous ceux qui ont été doges. Ce corps a l'adminiſtration des biens & revenus de la république, & ſe joint à la ſeigneurie pour décider des affaires d'état quand il en eſt requis.

Le conſeil ou aſſemblée eſt compoſé de

Hosted by Google

de la ſeigneurie, du collége & de cent autres ſénateurs tirés du grand conſeil; c'eſt le tribunal ſuprême de la république pour toutes les affaires civiles. Les cauſes criminelles ſont jugées par la ſeigneurie, & le collége; le conſeil n'en prend connoiſſance que lorſqu'elles ſont de nature à intéreſſer l'état.

Les inquiſiteurs d'état établis en 1625, ſont chargés de veiller exactement dedans & dehors la ville à la tranquilité publique. Ils ont des eſpions dans toutes les aſſemblées pour découvrir ce qui s'y traite, & leur en faire rapport; ils tiennent des notes des inclinations marquées des particuliers, & s'en ſervent utilement dans le beſoin.

Leurs jugemens en matière d'état ſont ſouverains & toujours très-ſévéres.

Le grand conſeil ou le ſénat eſt compoſé de la ſeigneurie, & de quatre cent nobles ſénateurs élus annuellement; ils doivent être âgés au moins de vingt-cinq ans. Pour établir une nouvelle taxe, il faut que les quatre cinquiémes des ſuffrages ſoient d'accord. Cet illuſtre corps, le premier de la république, décide de tout ce qui concerne la paix & la guerre, de même

Hosted by Google

que des affaires les plus intéreſſantes, il diſpoſe auſſi des principaux emplois.

Doge de Gênes.

3. Le doge, choiſi parmi les ſénateurs, doit être âgé au moins de cinquante ans (*a*), né en légitime mariage, noble & citoyen de Gênes, & aſſez riche pour ſoutenir ſa dignité avec éclat. Par lui-même il n'a aucune autorité, qu'autant qu'il eſt uni au corps de la ſeigneurie dont il eſt le chef; il ſemble même qu'il ne puiſſe jouir des honneurs dûs à ſon rang que ſous les yeux de la république & de ſon conſentement; il ne peut recevoir aucune viſite, même de politeſſe, qu'en préſence des deux ſénateurs qui logent avec lui au palais, & qui ſont toujours dans ſon appartement.

(*a*) Je remarque que le doge doit être né en légitime mariage, parce que pluſieurs nobles Génois n'ont pas cet avantage; le pere d'un fils naturel le fait adopter dans ſa famille par l'autorité du ſénat, qui lui donne le droit de porter le nom & les armes ſans briſure & ſans aucune marque de bâtardiſe; le pere lui aſſigne la portion de biens dont il doit hériter; & quand ce fils naturel vient à ſe marier, s'il épouſe une noble Génoiſe, alors ſes enfans peuvent être élevés à la dignité de doge. La république autoriſe cet uſage pour conſerver les maiſons.

Hosted by Google

Les deux années de ſon gouvernement finies, un ſécretaire de l'aſſemblée lui dit au nom de la république ; *puiſque votre ſérénité a fini ſon temps, que votre excellence retourne à ſon logis.* On voit par cette formule que l'on donne au doge le titre de prince ſéréniſſime, & aux autres ſénateurs celui d'excellence. Leurs femmes jouiſſent de la même prérogative.

Ce compliment fait par le ſécretaire, le doge part ſur le champ ; arrivé à la porte du palais il remercie les ſénateurs & procurateurs qui lui ont fait compagnie, pendant le temps de ſa ſouveraineté. Il quitte les marques de ſa dignité, & ſe retire dans ſa maiſon. On cenſure enſuite ſon adminiſtration ; & ſi elle eſt approuvée, il eſt fait procurateur à vie.

Pendant la vacance, c'eſt le plus ancien des ſénateurs qui eſt à la tête des affaires, & par l'ordre duquel ſe convoque le grand conſeil, qui choiſit quinze perſonnes dignes d'être élûes à la dignité de doge.

Le nom des quinze candidats nommés eſt porté au conſeil ſecret qui réduit le nombre de quinze à ſix ; enſuite la liſte des ſix eſt reportée au grand con-

Hosted by Google

ſeil qui choiſit parmi eux celui qui doit être doge.

Dès qu'il eſt élû, on lui met la couronne ſur la tête & le ſceptre à la main. Cette cérémonie ſe fait par rapport au royaume de Corſe dont la république eſt ſouveraine. Ses vêtemens de cérémonie ſont une longue robe à l'antique, de velours ou de damas cramoiſi, & un bonnet en pointe de même, avec une eſpèce de corne au-devant qui ſert à le lever de deſſus la tête. Les procurateurs & ſénateurs portent des robes de damas noir, mais ſans bonnet ducal.

A l'ordinaire le doge eſt tout vêtu de cramoiſi, l'habit, les bas & même les ſouliers, avec une grande cravatte de dentelle, & une perruque longue; c'eſt ainſi que j'ai vû dans le particulier le ſéréniſſime prince Agoſtino Lomellini, doge en 1761 & 1762; homme d'une politeſſe charmante, d'une converſation aimable & ſpirituelle, plein de feu & de vivacité, & très-digne du rang élevé où il étoit placé. J'obſervai que les deux ſénateurs ne le quitterent point tant que dura la viſite.

La porte de ſes appartemens eſt gardée par deux Huiſſiers en habit d'ordonnance. Il y a outre cela dans le palais.

Hosted by Google

ducal un détachement de Suiſſes repartis en différens poſtes.

4. Le royaume de Corſe dont la république poſſéde quelques places maritimes, lui coûte prodigieuſement ; elle n'en retire aucun avantage réel, & elle a toujours à combattre un peuple indiſcipliné, armé pour ſa liberté. Royaume de Corſe.

Mais comme les nobles Gênois ſe regardent tous comme ſolidairement rois de Corſe, cette raiſon qui eſt très-forte ſur leur eſprit, les déterminera toujours à ne rien épargner pour conſerver au moins ce titre. C'eſt l'objet d'ambition qui les touche le plus. Rien n'eſt auſſi intéreſſant pour eux que les nouvelles de ce pays, ſur-tout quand la balance paroît pancher du côté des rébelles. Une dame Gênoiſe fort inquiete de quelques ſuccès qui ſembloient annoncer une révolution totale en faveur des inſulaires, apprenant que les eſpérances de la république ſe rétabliſſoient, dit dans un tranſport de joie : Dieu merci, nous ſommes donc encore un peu reines.

5. En conſidérant l'état d'abaiſſement où eſt actuellement la marine de Gênes ; on n'imagineroit pas que cette république ait pû jouer autrefois un ſi grand rôle parmi les puiſſances maritimes. Cepen- Marine de Gênes.

Hosted by Google

dant qu'on ſe rappelle les croiſades, les guerres avec Véniſe, pendant leſquelles Gênes dominoit véritablement ſur la Méditerranée, ſes démelés avec les Piſans, les établiſſemens qu'elle a eus en Orient; tout cela en donnera juſtement une grande idée, dont il ne reſte plus que le ſouvenir.

C'eſt ce qui faiſoit dire dans le dernier ſiécle à un duc de Savoie qui avoit fort envie de s'emparer de Savone, & même de Gênes s'il le pouvoit, que les deſcendans des illuſtres Gênois qui avoient combattu autrefois avec tant de valeur pour la liberté de la patrie, n'avoient plus de la vertu de leurs ancêtres, que le nom qui en impoſoit encore à ceux qui ne les connoiſſoient pas.

Preſque tous ceux qui en ont parlé s'accordent à dire que cette puiſſance a ſuccombé ſous le déſir de s'enrichir par le commerce. Les Gênois porterent toute leur attention de ce côté, & inſenſiblement leurs forces diminuerent. A préſent même ce commerce eſt peu étendu; mais la bonté du port & la proximité de la Lombardie, y font aborder des vaiſſeaux marchands qui ſoutiennent le commerce intérieur de la ville dans un état d'opulence aſſez conſidérable; quoi-

Hosted by Google

que les marchands se plaignent à présent que tous les jours le gain diminue avec les affaires ; Gênes ne faisant plus que très-peu pour son compte & ne servant, en quelque sorte, que d'entrepôt aux commerçans étrangers. Une autre cause de cette décadence est le voisinage de Livourne, port franc, tenu avec le plus grand soin par les grands ducs de Toscane, & plus à portée du Levant. Aussi je fus fort étonné de ne voir dans le port de Gênes que vingt à trente petits vaisseaux marchands, Danois, Ragusiens, Hambourgeois, quelques autres d'Italie; quelques barques Françoises qui en rangeant la côte échappoient à la vigilance des Anglois qui étoient en croisiere; cette petite quantité ne paroissoit rien dans un port aussi vaste.

Situation de Gênes.

6. La ville de Gênes est située sur le penchant d'une montagne qui fait partie des Apennins ; elle est bâtie en demi-cercle autour du port, l'inégalité du terrein sur lequel elle est construite, lui donne la forme d'un amphithéâtre ; & vûe du centre du port à un mille environ en mer, elle offre un coup d'œil magnifique : c'est même la seule maniere de jouir de la beauté de la situation singuliere de cette ville qui est très-resser-

Hosted by Google

rée par les montagnes, & dont on ne peut estimer la grandeur qu'en la voyant d'un peu loin.

Son port l'un des plus beaux de la Méditerranée; est tourné au midi; du côté du levant il est fermé par une jettée dans la mer, du côté du couchant par un môle d'une construction solide, à la tête duquel est bâtie une tour très-élevée, qui sert de phare pour éclairer les vaisseaux qui abordent la nuit dans le port, dont l'entrée est dangéreuse à cause de quelques rochers à fleur d'eau qu'il faut éviter avec soin. La tour du fanal est élevée sur le même emplacement, où étoit la citadelle que Louis XII avoit fait bâtir pour s'assûrer de la ville de Gênes.

Au fond du port à droite est un petit port où se rendent les vaisseaux qui déchargent leurs marchandises à Gênes, & ceux qui n'y viennent que pour commercer; ceux-ci ne payent aucun droit d'entrée ni de sortie; ils ne payent que pour les marchandises qu'ils vendent; & alors les droits sont assez forts. Près delà est la Darsene, ou l'arsenal des galeres de la république.

Les bureaux de la douane, & tous les magasins pour placer les marchan-

Hosted by Google

diſes ſont ſitués ſur le bord du petit port; il y a toujours un très-grand mouvement dans ce quartier, & il faut s'y garantir avec ſoin des atteintes des portefaix Bergamaſques, qui marchent prodigieuſement chargés, & qui n'ont jamais ſçû ſe détourner.

La ſituation de Gênes dans un terrein inégal & reſſerré, fait que les rues y ſont très-étroites; il y en a beaucoup qui ont à peine ſix pieds de largeur avec des bâtimens à cinq & ſix étages, ce qui les rend obſcures & triſtes. La plûpart ſont très-commerçantes & toujours remplies de gens qui vont & qui viennent. Le peu de largeur des rues contribue à faire croire que la population eſt très-nombreuſe; cependant j'ai oui dire par des gens très-inſtruits que le nombre des habitans, y compris les fauxbourgs de S. Pierre d'Arena, & de Biſagno, va à peine à quatre-vingt-dix mille ames.

La premiere enceinte de la ville a environ cinq milles d'étendue. Les deux autres qui embraſſent une partie conſidérable des montagnes voiſines ſont beaucoup plus vaſtes, & ne doivent être regardées que comme des défenſes avancées qui ſervent à la ſûreté de la ville.

Hosted by Google

La rue neuve (ſtrada nuova) eſt le plus beau quartier de Gênes ; elle fut élargie & dreſſée dans le dernier ſiécle par Alexis Galeazzi de Pérouze ; il a conſtruit le magnifique palais des ducs de Turcis, de la maiſon Doria, qui eſt dans cette rue, & qui en fait le principal ornement ; les autres palais de ce quartier, & qui ſont tous très-beaux, ont été bâtis ſur les deſſeins de cet architecte. La place Doria, qui eſt à l'extrêmité de cette rue, eſt plus remarquable par la beauté de ſes édifices que par ſa grandeur.

Le quartier de l'Annonciata & la place qui y répond, qui eſt la plus grande de Gênes, eſt le ſeul dans lequel toutes ſortes de voitures puiſſent aborder ; c'eſt dans cette place qu'eſt l'auberge de ſainte Marthe, la meilleure de Gênes pour le logement, & qui jouit de cette réputation depuis plus d'un ſiécle. La rue Balbi & celle de S. Thomas aboutiſſent à ce quartier ; elles ſont larges, bien pavées, & décorées de beaux édifices. (*a*)

(*a*) Pour conduire dans les autres quartiers de la ville les fardeaux péſans, ou d'un gros volume, on ſe ſert de traineaux étroits auxquels on

Hosted by Google

Le quai qui conduit de la porte S. Thomas à la Lanterne, & delà au fauxbourg S. Pierre d'Arena, eſt fort large & bien revêtu; c'eſt une des promenades les plus fréquentées de la ville, la plus longue & la plus commode pour ceux qui aiment à marcher de plein pied; d'un côté on a la vûe du port, & de la côte au couchant; de l'autre on touche la montagne, dont le pied eſt garni de maiſons la plûpart habitées par des ouvriers en ſoie.

De l'autre côté de la ville, au levant, les deux collines appellées de Serzane & de Carignan, ſont unies par un pont aſſez large pour paſſer aiſément quatre

---

attache un ou pluſieurs chevaux, & qui peuvent paſſer partout; à l'aide de cette machine, on tranſporte même des blocs & des colonnes de marbre dans les quartiers de la ville les plus difficiles à aborder.

Pour aller par la ville, on n'a pas d'autres commodités que les chaiſes à porteurs; il y en a de magnifiques; celles mêmes de louage ſont très-propres, garnies de glaces, doublées de velours, bien vernis par le dehors, quelques-unes même ſont dorées; les porteurs & la chaiſe ſe payent quatre francs par jour, argent de France.

Hosted by Google

carosses de front, & d'une très-grande élévation. Ce grand ouvrage a été conduit par un ingénieur François nommé Langlade qui l'entreprit au commencement de ce siécle, sous les ordres & aux dépens du seigneur Dominique Sauli, patricien Gênois. Ce pont & la jettée qui le suit en réunissant les deux collines, forment une belle esplanade plantée d'arbres, dans un terrein fort élevé. La promenade y est agréable & fort commode, sur tout pour prendre le frais en été; on y a la vûe de la mer, & celle d'une partie du bourg de Bisagno, composé d'une multitude de maisons de campagne presque toutes bien bâties, quoique sur un terrein inégal, entremêlées de beauconp de Palais & de jardins, qui tous ensemble forment un spectacle varié & trés-vivant.

Eglises. 7. Les églises & les palais de Gênes, presque tous d'une construction très-riche, & où les plus beaux marbres n'ont pas été épargnés, on fait, dit-on, donner à cette ville le nom de superbe; j'en ai vû une partie, qui sont vraiment d'une grande beauté; j'en dirai ici quelque chose, pour amuser ceux qui liront ces mémoires. Je ne ferai pas un détail exact de tous les chef-d'œu-

Hosted by Google

vres de peinture qui ornent ces édifices; je renvoie pour cela à la description qu'en a donnée M. Cochin.

L'église de S. Laurent, à en croire les Gênois, est la premiere qui ait été dédiée sous le vocable de ce Saint. Aussi-tôt que l'on apprit à Gênes qu'il avoit été martyrisé à Rome l'an 260, on convertit sur le champ en église la maison où il avoit logé passant d'Espagne à Rome avec S. Siste.

Elle fut érigée en cathédrale en 985, & a toujours conservé ce titre jusqu'à présent. Elle est revêtue de marbre blanc & noir, tant dedans que dehors, & pavée de même; la construction est d'un gothique assez lourd; le portail est ouvert de trois portes qui donnent entrée dans autant de nefs mal éclairées; à côté droit du portail est une tour fort élevée revêtue de marbre & qui sert de clocher. Du haut de cette tour on jouit de la vûe de la ville, mais bien moins avantageusement que du port. On y remarque surtout la chapelle de S. Jean-Baptiste, protecteur de la ville & de la république. Elle est revêtue de marbres, chargée de sculptures anciennes & de plusieurs statues médiocres. Il

Hosted by Google

y a toujours une quantité de lampes allumées, qui ſont toutes d'argent, la plûpart d'un poids conſidérable & d'un beau travail.

Dans le tréſor de cette égliſe eſt le fameux plat d'émeraude donné aux Gênois par Baudouin roi de Jéruſalem. Ils prétendent que c'eſt le même ſur lequel le Sauveur mangea l'agneau paſchal avec ſes diſciples; les critiques les plus habiles ne ſont pas d'accord ſur cette prétention; quoiqu'il en ſoit, c'eſt une piéce curieuſe & fort ancienne, puiſque l'on va juſqu'à dire qu'elle faiſoit partie des préſens que la reine de Saba offrit à Salomon.

Saint Sire (San Siro) eſt l'ancienne cathédrale de Gênes, & fort connue dans l'hiſtoire de cette ville par les aſſemblées qui s'y ſont tenues, & où ſe formoient ordinairement les plans des révolutions qu'elle a éprouvées; cette égliſe eſt aujourd'hui aux Théatins. La conſtruction en eſt de la plus grande richeſſe; les plus beaux marbres y ont été employés, & l'or y éclate de toutes parts; les cloîtres & les appartemens des religieux répondent à cette magnificence & ſont de la plus grande pro-

Hosted by Google

preté. Il paroît qu'il y a peu de tems que toutes ces conſtructions ſont achevées.

L'Annonciata eſt l'une des plus grandes égliſes de Gênes & celle dont la décoration eſt la plus brillante; le portail n'eſt point achevé ni revêtu, mais l'intérieur de l'égliſe eſt magnifiquement orné. Elle eſt partagée en trois nefs, ſoutenues par des colonnes revêtues d'un marbre blanc & rouge très-éclatant; la voute eſt peinte & dorée de même que la coupole. C'eſt dommage que le chœur manque de profondeur, mais il paroît que l'architecte a été gêné par l'inégalité du terrein. Le grand tableau de la cêne qui eſt au-deſſus de la porte d'entrée, peint par Jules-César Procaccini, eſt un des plus beaux morceaux de ce maître. La compoſition & le coloris en ſont excellens. Dans une chapelle près de la ſacriſtie on voit un tableau du Borzone frais de couleur & d'une compoſition très-gracieuſe; il a pour ſujet l'inſtant où les bergers viennent adorer J. C. après ſa naiſſance.

La nation Françoiſe a dans cette égliſe, dans le collatéral à main droite, une chapelle ſous le vocable de S. Louis, revêtue de beaux marbres; c'eſt-là qu'eſt

Hosted by Google

enterré M. le duc de Boufflers, qui commandoit à Gênes en 1746 & qui y mourut. On lit sur la pierre sépulchrale un éloge magnifique & bien vrai de ce grand homme qui emporta les regrets des François & des Génois. Cette église est à la maison Lomellini.

S. Ambroise, église appartenante à la maison Balbi, est de la plus magnifique construction; la façade extérieure est d'une grande & noble architecture; les cours, les terrasses, les galeries & les escaliers sont soutenus par des colonnes de marbre & construits de même: rien n'est plus riche & mieux tenu que l'assemblage de tous ces bâtimens qui sont occupés par les jésuites que la maison Balbi y a placés. L'intérieur de l'église est de la plus grande magnificence, ornée d'une multitude de colonnes de marbre de diverses couleurs; la chaire à prêcher d'une belle forme est de même.

On y voit deux beaux tableaux de Rubens, celui du maître-autel qui a pour sujet la circoncision, & celui de la chapelle de S. Ignace, où ce saint est représenté guérissant un possédé, & ressuscitant des enfans. Dans la croisée à droite est un tableau de l'Assomption, peint par le Guide, & l'un des plus beaux ouvra-

Hosted by Google

ges qu'ait produit le pinceau de ce grand maître. Cette église est l'une des plus belles & des plus riches de Gênes.

L'église de Carignan, collégiale fondée par la maison Sauli en 1481; on commença à la construire en 1552 dans la forme où elle est; la construction en est noble & solide; les ornemens y sont ménagés avec goût & très-bien distribués; les quatre piliers qui soutiennent la grande coupole sont ornés de quatre statues, dont deux du Puger, fameux sculpteur François, celle de S. Alexandre Sauli, & de S. Sébastien; toutes les deux vraiment dignes du ciseau de ce grand homme. Celle de S. Jean Baptiste est de Parodi; & celle de S. Barthelemi de Claude David sculpteur François.

L'église de l'Albergho de Poveri possède un groupe en marbre blanc qui représente l'Assomption, & qui est du Puget, & très-excellent. Les Génois eux mêmes regardent les ouvrages de ce maître comme un des ornemens principaux de leur ville. Je devrois parler encore d'une multitude d'autres églises qui ont chacune leurs beautés particulières, mais le détail en deviendroit trop long.

Je me contenterai de même de parler de quelques-uns de ces magnifiques pa-

Hosted by Google

lais si célébres dans toute l'Europe.

Palais de la seigneurie.

8. On peut regarder le palais du gouvernement où réside le doge, comme le centre de la république. C'est-là que s'assemblent les conseils, que se forment toutes les délibérations; c'est-là encore que sont la plûpart des tribunaux de justice. Sa construction est de forme quarrée & d'une solidité qui lui donne l'air d'une forteresse; la porte d'entrée est précedée d'une grille de fer, saillante en demi-cercle, où est un corps-de-garde pour les soldats Suisses. On passe par une grande cour habitée par les soldats & leurs femmes, où sont encore quelques petites boutiques; il n'y a rien là de remarquable ni de beau. On trouve ensuite un grand vestibule où est un second corps-de-garde. On monte un grand escalier, au bas duquel sont deux statues des Doria. On traverse une galerie, & on entre dans une salle où sont quelques Suisses avec le baudrier & la halebarde. A la porte du tambour qui donne entrée dans les appartemens du doge, sont deux huissiers de la chambre, vêtus de pourpoints courts mi-partis de noir & de jaune, avec larges chausses, grandes cravates & amples perruques; ce sont eux qui annoncent les visites, & un

Hosted by Google

gentilhomme, officier de la maiſon du doge, vient recevoir à la porte, & conduit juſqu'à l'appartement de ſa Sérénité.

Les meubles du palais qui ſont de damas ou de velours cramoiſi, appartiennent à la république & ſervent ſucceſſivement à tous les doges; on ne les renouvelle que lorſqu'ils ne peuvent plus ſervir par vetuſté.

Les ſalles des conſeils ſont ce qu'il y de plus curieux à voir dans ce palais. Les murailles de la ſalle du grand conſeil ſont ornées de grands tableaux peints à freſque, dont les ſujets ont rapport à l'hiſtoire de Gênes. Les friſes ont été peintes par le Pordenone, & les tableaux par le Franceſchini; autour de la ſalle ſont rangés ſur des piédeſtaux pluſieurs grandes ſtatues de marbre blanc, élevées à la mémoire des nobles Génois qui ont rendu d'importans ſervices à la patrie; on y remarque ſurtout celle de M. le maréchal duc de Richelieu, qui fut inſcrit ſur le livre d'or de la république, & mis au rang des nobles, lorſqu'il y fut envoyé par la France pour commander dans la ville & la défendre contre les attaques des Autrichiens; il réuſſit très-heureuſement dans cette expédition, les ennemis furent contraints de quitter la

Hosted by Google

ville & les états de Gênes. Alors le sénat, par un juste mouvement de reconnoissance pour M. le maréchal de Richelieu qu'il regardoit comme son libérateur, fit un décret qui portoit que la république lui érigeroit une statue, qui seroit placée dans la salle du grand conseil, avec celles des grands hommes dont la mémoire étoit chere à la republique. Cette statue de taille héroïque, c'est-à-dire d'environ dix pieds de haut, se voit dans la salle du grand conseil.

La salle du petit conseil où se tiennent les assemblées ordinaires, est meublée de bancs couverts de cuir où se placent les nobles, & de fauteuils garnis de même, rangés en demi-cercle autour du trône, dans lesquels se place la seigneurie. Le trône est un fauteuil antique de damas cramoisi galonné d'or, sur une petite estrade, & au-dessus est un petit dais de même étoffe que le fauteuil. C'est à ce tribunal que se décident les affaires les plus importantes de la république. Dans cette salle sont trois grands tableaux de Solimene, d'une composition pleine de feu & d'esprit & d'une grande fierté de dessein, ainsi que la plûpart de celles de ce maître. Les deux tableaux des bouts de la salle ont pour sujets, l'un la descen-

Hosted by Google

te de Chriſtophe Colomb en Amérique, l'autre l'arrivée des reliques de S. Jean-Babtiſte au port de Gênes. Celui du plafond repréſente le maſſacre de la famille Juſtiniani, établie dans l'iſle de Chio, par l'ordre de Soliman II. Ces trois tableaux n'ont de défaut que le coloris dur de Solimene, tout le reſte y eſt excellent (*a*).

(*a*) La convocation des conſeils ſe fait au ſon de la cloche du palais. A la porte de la ſalle eſt un huiſſier vêtu de rouges qui préſente à chaque ſénateur lorſqu'il entre, une petite balle de bois argenté, qu'il jette dans un baſſin poſé ſur une table vis-à-vis du doge. Lorſque tous les ſénateurs ſont entrés on fermé la porte, & le chancelier compte les balles pour ſçavoir le nombre de ceux qui compoſent l'aſſemblée. Après que le doge a propoſé le ſujet pour lequel le conſeil a été convoqué, on recueille les voix dans la maniere ſuivante. Deux ſecrétaires diſtribuent aux vocaux, l'un une balle de laine blanche, l'autre une balle de laine noire, pour l'affirmative ou la négative; un troiſiéme ſecrétaire les ſuit portant une petite boëte carrée, ſurmontée d'un entonnoir qui a deux tuyaux, qui aboutiſſent à un ſeul orifice; l'un de ces tuyaux eſt deſtiné à la balle blanche, l'autre à la noire; mais comme la main du ſénateur couvre tout l'orifice, on ne peut pas ſçavoir dans quel tuyau il a fait paſſer la blanche ou la noire, ainſi les avis ſont

Hosted by Google

Arſenal. Dans ce palais eſt un arſenal où l'on aſſûre qu'il y a des armes pour armer plus de trente-mille hommes; parmi les anciennes armures que l'on y conſerve, on y voit avec plaiſir les cuiraſſes fabriquées exprès pour les dames Gênoiſes, qui ſe croiſerent pour retirer les lieux ſaints des mains des infidéles. Ce monument ſingulier & qui n'eſt point imaginaire eſt du XIIIe. ſiécle; ces amazones chrétiennes étoient prêtes à s'embarquer, lorſque le Pape touché de leur zéle & de leur bravoure, craignant qu'elles ne s'expoſaſſent inutilement aux fatigues & aux dangers d'une pareille entrepriſe, leur écrivit pour leur conſeiller de ſe contenter de contribuer aux frais de l'armement qui ſe faiſoit pour ce ſujet, & de ne pas expoſer leurs perſonnes délicates à des travaux auxquels les hommes les plus robuſtes avoient peine à réſiſter.

Tribunaux. C'eſt dans l'enceinte de ce palais qu'eſt

---

entiérement ſecrets & très-libres. Les avis pris en cette maniere, on reporte la boëte devant le doge, qui compte les voix par le moyen des balles, qui pour faire décret doivent etre au moins de ſoixante-ſept ſur cent, c'eſt-à-dire les deux tiers.

Hosted by Google

la Rotte, tribunal composé de trois magistrats étrangers, pour instruire & juger tous procès criminels, qui avant cet établissement se jugeoient arbitrairement, sous le prétexte de la liberté. L'intention de la république est que ces magistrats tiennent la balance égale & qu'ils n'ayent aucun égard aux sollicitations. Ils sont payés sur les revenus de l'état, & amovibles par le conseil qui les renvoie sur la moindre plainte, & qui a même le droit de faire leur procès en cas de prévarication. Il y a outre cela des syndics prépposés pour tenir la main à ce que les procès soient expédiés promptement, & que les prisonniers soient traités humainement par les géoliers. Malgré ces précautions, les assassinats y sont souvent impunis, & il faut que le cas soit bien grave, ou les preuves bien fortes pour qu'un assassin soit puni de mort; la plûpart même ne sont pas recherchés; il n'en est pas de même des voleurs, qui, dès qu'ils sont découverts, sont punis très-promptement.

Le tribunal pour les causes civiles en premiere instance est tenu par des magistrats appellés assesseurs, qui sont aussi étrangers, & gagés par l'état; il y a outre cela des censeurs & des consuls

Hosted by Google

pour la police & la vente des marchandiſes. Les premiers ſont nobles, les autres ſont citadins. Des commiſſaires tirés du corps du ſénat ſont chargés de tenir la main à ce que les loix ſoient fidélement obſervées dans tous ces tribunaux.

La Banque ou maiſon de S. Georges doit être vûe, attendu ſa grande réputation. Elle ſouffrit un échec conſidérable lors de la derniere guerre des Génois avec la Reine d'Hongrie ; cet événement lui a fait perdre de ſon crédit, & il n'y a pas apparence qu'elle ſe rétabliſſe jamais dans un état auſſi floriſſant qu'elle a été, ſur tout quand elle tenoit le premier rang à Gênes. Le gouvernement embarraſſé pour conſerver ſon droit de ſouveraineté ſur l'iſle de Corſe, le mit en dépôt entre les mains de la maiſon de S. Georges, qui fut aſſez puiſſante pour le conſerver, juſqu'à ce que la république étant dans un état plus pacifique & plus floriſſant, jugea à propos de rentrer dans ſes droits, qu'elle a conſervés juſqu'à préſent avec différens ſuccès toujours très-diſpendieux.

Banque de S. Georges.

9. La maiſon où ſe tient la banque de S. Georges eſt aſſez vaſte, la ſalle principale eſt revêtue d'une ancienne boiſerie

Hosted by Google

boiſerie avec des bancs, quelques bureaux & ſiéges pour placer les magiſtrats & officiers chargés de l'adminiſtration; elle eſt décorée de quelques ſtatues, & d'inſcriptions qui ont rapport aux événemens les plus intéreſſans, auxquels la maiſon S. Georges a pris part (*a*).

Logia di Banchi eſt une grande ſalle publique où s'aſſemblent les marchands pour traiter de leurs affaires; l'écuſſon de la république eſt peint au plafond, au deſſus de la porte d'entrée eſt un tableau de la Vierge peint à freſque par Pietro Sori de Sienne. L'entrée de cette ſalle eſt du côté de la petite place des marchands.

Palais particuliers.

10. Le palais Doria, ſitué à la porte S. Thomas, eſt le plus vaſte de ces magnifiques édifices qui ornent la ville de Gênes, il fut commencé dans le ſeiziéme ſiécle par le célébre André Doria, dont le nom fait l'honneur de ſa patrie & de ſa maiſon; ce palais, par la grandeur & la beauté de ſes appartemens, eſt digne de loger un ſouve-

(*a*) Les commiſſaires députés du Sénat, pour connoître des affaires de la banque S. Georges, portent le nom de provéditeurs.

Hosted by Google

rain; il communique à ſes jardins qui ſont ſitués de l'autre côté de la rue, par une galerie couverte. La ſtatue de Neptune qui eſt au-deſſus de la grande fontaine du jardin, eſt celle d'André Doria repréſenté ſous la figure du Dieu des mers, où lui-même avoit dominé ſi longtemps. L'aſpect principal de ce palais eſt immédiatement ſur le port.

Le palais de Marcellino Durazzo eſt orné d'une riche collection des plus beaux tableaux, non-ſeulement des grands maîtres d'Italie, mais même des Flamands, tels que Vandick & Rubens, dont on voit des ouvrages admirables; ce qui mérite ſurtout d'y être vû, c'eſt le grand tableau de la Madelaine aux pieds de Jeſus-Chriſt chez le Phariſien, peint par Paul Véroneſe; c'eſt l'un des plus beaux de ce grand maître & le mieux conſervé que j'aie vû. C'eſt certainement un des plus précieux tableaux du monde; on y retrouve le beau coloris de l'école Venitienne, très-rare à reconnoître, attendu que l'air épais de la mer, & l'humidité âcre qui en eſt inſéparable, ont conſidérablement altéré les chef-d'œuvres de Paul Véroneſe, du Titien, du Tintoret & des autres grands maîtres de cette école qui

Hosted by Google

étoient en grand nombre à Veniſe, & qui ſont plus recommandables par leur ancienne réputation que par leur état actuel. On voit dans ce même palais une copie de ce tableau & la ſeule qui en ait été faite ; parmi les choſes rares & curieuſes, on y remarque un buſte antique de Vitellius, d'un beau travail. Je n'entre dans aucun détail au ſujet des belles collections de tableaux qui ſont à Gênes ; M. Cochin en a parlé fort au long, & on ne peut trop inviter les artiſtes & les amateurs à les voir ; ils ſont mieux conſervés à Gênes que dans la plupart des autres villes d'Italie ; on y trouve ſur-tout des Vandick & des Rubens de la plus grande beauté. Ce palais eſt richement meublé, de la conſtruction la plus noble ; les périſtiles, veſtibules, eſcaliers, galeries, terraſſes, ſont en beau marbre ; partout il y a des fontaines pour le ſervice de la maiſon, même ſur la terraſſe qui eſt au haut & qui la termine ; il y a une fontaine pour arroſer les orangers & autres arbuſtes qui y ſont en caiſſe ; on a de cette terraſſe la vue du port & de la pleine mer. La richeſſe de la conſtruction & des ameublemens de ces palais

Hosted by Google

annonce l'opulence de leurs poſſeſſeurs.

Palais de Marcellone Durazzo, d'une architecture noble & riche; parmi les peintures dont il eſt décoré, j'ai admiré un très-grand tableau à freſque, peint par Solimene, qui a pour ſujet Achille traînant Hector attaché à ſon char; ce morceau eſt d'une compoſition admirable, la figure d'Achille rend entiérement l'idée qu'Homère a donnée de ce grand guerrier, rien n'eſt plus fier & plus fortement exprimé. Que ce Solimene avoit de génie!

Le palais Brignoletti eſt admirable pour la diſtribution de ſes appartemens, la beauté de ſes tableaux, & la richeſſe de ſes meubles. Il faut ſur-tout voir le Mezzanino ou l'entreſol qui eſt de la propreté la plus recherchée.

Le palais Carrega a une collection de tableaux moins conſidérable, mais tous choiſis & bien conſervés.

Le petit palais Rovere a les meubles les plus riches, & cependant de très-bon goût.

Le palais Giacomino Balbi a une collection très-nombreuſe de beaux tableaux. Dans preſque toutes ces mai-

Hosted by Google

ſons eſt un concierge ou *guarda roba*, auquel il faut s'adreſſer & qui les fait voir; cet homme a le cataloque imprimé ou manuſcrit des tableaux; on donne ces catalogues aux étrangers dans les palais Brignoletti & Balbi. A Gênes, comme dans tout le reſte de l'Italie, les appartemens principaux ſont à un ſecond très-élevé; le premier n'eſt qu'un entreſol, & le rez-de-chauſſée dont les planchers ſont très-exhauſſés, ſert de logement aux domeſtiques & de deſſerte à la maiſon. La partie qui aboutit à des rues marchandes eſt ordinairement occupée par des boutiques.

Les montagnes des environs de Gênes fourniſſent une grande quantité de beaux marbres qui ſervent à conſtruire les magnifiques édifices que l'on admire dans cette ville, que l'on a appellée avec aſſez de raiſon un magaſin de beaux palais. Car on ne peut pas dire qu'ils ornent la ville où ils ſont bâtis. A l'exception de la Strada Nuova que l'on regarde comme la plus belle rue de Gênes, à cauſe de ſa longueur & de ſa largeur, & qui par-tout ailleurs ne ſeroit pas conſidérable par cette raiſon, & des rues Balbi & S. Thomas qui ont quelque largeur, & où les bâtimens ont

Hosted by Google

une apparence extérieure qui orne la ville, on ne peut juger des autres palais que par les détails, point du tout par l'enſemble ; la plûpart étant ſitués dans des rues ſi étroites, qu'à peine on peut en appercevoir la hauteur en portant ſes regards en ligne perpendiculaire ; cependant je ne crois pas qu'il y ait aucune ville en Italie où les maiſons ſoient dans l'intérieur plus belles & plus commodes, & tenues avec autant de propreté.

Police, approviſionnement.

11. La police à Gênes eſt aſſez bien obſervée dans ce qui regarde l'approviſionnement de la ville, les magiſtrats de l'abondance étant obligés de la tenir pourvûe de bled, de vin & d'huile pour un an. Les états de la République fourniſſent peu de bleds, elle en tire ordinairement des plaines fertiles de l'Italie, ſurtout de la Lombardie, quelquefois il en vient d'Afrique & de Sicile ; les côtes maritimes ſont fertiles en vins d'aſſez bonne qualité & en huiles ; la Toſcane & Luques en fourniſſent auſſi. On dit que le prix des denrées eſt fixé à raiſon de la fertilité de l'année, mais on doit dire plutôt que c'eſt à raiſon du profit que la République veut en tirer ; tous ceux qui n'ont pas des biens

Hosted by Google

fonds qui leur produiſent ces denrées ou qui n'ont pas une permiſſion expreſſe de faire leurs proviſions particuliéres, étant obligés de ſe fournir aux magaſins publics; ceux qui tiennent les auberges y ſont expreſſément contraints; ils ne peuvent avoir chez eux aucune proviſion; voilà ce qui rend en partie les auberges ſi cheres; outre l'inclination naturelle qu'ont tous les Italiens de tirer des étrangers le plus qu'ils peuvent, en quoi ils ſemblent avoir hérité de la permiſſion qui fut accordée aux Juifs, & les Génois n'ont jamais été regardés comme gens aſſez peu attentifs à leur intérêt, pour faire une exception à l'uſage général.

Le poiſſon qui dans toutes les autres villes maritimes eſt d'une grande reſſource à cauſe de ſon abondance, eſt très-rare dans la mer de Gênes; le peu que l'on en pêche n'eſt pas d'une bonne qualité; mais la volaille & la viande de boucherie y ſont très-bonnes; le bois y eſt cher; il eſt vrai que l'on n'en fait de conſommation ordinaire que pour la cuiſine, le climat étant l'un des plus chauds de l'Italie, expoſé au midi & au couchant, & à couvert de tous les vents froids, ou par l'Appennin, ou

Hosted by Google

par les Alpes maritimes. Le peuple y vit ſobrement, mange beaucoup d'herbages & de fruits en été, & en hyver du poiſſon ſec & des fromages qui ſe font dans les montagnes ou qui ſe tirent de Lombardie.

Tous les étrangers qui arrivent à Gênes ſont obligés de donner leurs noms & celui de leurs domeſtiques, qui ſe portent au palais du doge, ou un officier ſubalterne expédie une permiſſion de ſéjourner trois jours ſeulement; après quoi on eſt obligé de la faire renouveller pour autant de temps, ce qui ne ſe refuſe point, moyennant une légere rétribution.

Les Douanes n'y ſont point incommodes pour les voyageurs; en donnant quelque monnoye aux ſoldats de garde, & aux commis des portes, on paſſe librement & ſans être fouillé; il eſt, dit-on, défendu d'entrer dans la ville avec des armes à feu; on demande effectivement ſi on n'en a point, & on ſe contente de l'aſſûrance que l'on donne de n'en point avoir.

Revenus & force de la République.

12. Les revenus de la république ſuffiſent à peine à la dépenſe néceſſaire pour ſon entretien ordinaire, ne montant pas à ſix millions de livres, avec

Hosted by Google

lesquels elle tient sur pied environ six mille hommes de troupes, repartis tant dans la capitale que dans les autres places de l'état, & surtout en Corse, où la guerre est presque continuelle. Mais la noblesse est d'une richesse immense; plusieurs Citadins ont fait des fortunes considérables qu'ils entretiennent par le commerce. La plus grande partie de ces richesses sont en argent comptant, placé à gros intérêt sur toutes les banques de l'Europe. Les uns & les autres aident considérablement la république dans le besoin. En 1746, lors de la guerre des Autrichiens, la république arma trente milles de ses sujets, & ce furent les particuliers qui firent en grande partie les frais de cet armement.

Les forces maritimes de cet état ne consistent qu'en quatre galeres & quelques grosses barques armées en course. Depuis le bombardement de 1684 & le traité fait en conséquence avec le roi de France, les Génois ne peuvent en entretenir d'avantage pour la sûreté de leurs côtes; ce qui est cause qu'ils ne peuvent former aucune entreprise considérable, sur-tout dans l'état actuel des choses, où les puissances dominan-

Hosted by Google

tes en Europe font néceſſairement la loi aux autres. Il n'en eſt pas de ce ſiécle comme du XIIe du XIIIe. du XIVe. & même du XVe. où les Vénitiens & les Génois tenoient le premier rang parmi les puiſſances maritimes & commerçantes. Qu'eſt devenue la grandeur de ceux-ci, qui ont preſque anéanti la république de Veniſe, fait trembler l'empire de Conſtantinople, & eu des poſſeſſions conſidérables en Syrie, & dans toutes les échelles du Levant? (*a*)

Environ le milieu du dernier ſiécle, les Génois firent une tentative, pour rétablir leur commerce dans le Levant; ils frabiquerent de petites monnoies & des étoffes de laine à l'uſage des Turcs.

(*a*) On ne peut pas juger de ce qu'étoit alors la République de Gênes par ce qu'elle eſt aujourd'hui; qu'elles en étoient la population & les forces dans le quatorziéme ſiécle. S'il eſt vrai, comme rapportent nos Hiſtoriens, que douze mille archers Génois formoient la premiere ligne de l'armée Françoiſe à la bataille de Crecy, donnée le 26 Août 1346. Si cet état pouvoit envoyer autant de troupes à la ſolde d'une puiſſance étrangere, on ne doit plus être ſurpris de l'étendue de ſon commerce, de la conſidération qu'il avoit parmi les puiſſances maritimes & de ſes conquêtes.

Hosted by Google

Ils envoyerent à Conſtantinople un vaiſſeau chargé de ces marchandiſes dont ils eurent un prompt débit; en même-temps ils voulurent avoir comme les autres nations de l'Europe, un Réſident reconnu pour veiller à leurs intérêts, & traiter directement avec les miniſtres de la Porte, & un conſul à Smirne; mais le produit de cette entrepriſe ne ſuffiſant pas, même à l'entretien de leurs miniſtres, dont les premiers ſe ruinerent, ils ont abandonné ce projet qui n'a pas été repris; parce que la manufacture eſt tombée de même que la fabrique des eſpéces.

13. La nobleſſe de Gênes eſt diſtinguée en portique vieux & en portique nouveau; c'eſt par ce nom que l'on diſtingue l'ancienne, compoſée de 28 familles, de la nouvelle, compoſée de plus de 400. Quoique ces noms ſoient odieux dans le centre de la république, où on n'oſe pas les prononcer pour ne point exciter de jalouſie & de ſédition; cependant ils affectent les uns avec les autres des diſtinctions qui font aſſez voir que l'ancienne nobleſſe ſe regarde comme très-ſupérieure à la nouvelle; on doit élire le doge à l'alternative dans les deux portiques; & les 400 Nobleſſe de Gênes.

Hosted by Google

Sénateurs qui compoſent le grand conſeil ſont pris indifféremment dans tout le corps de la nobleſſe.

Il eſt rare de trouver un Génois qui dépenſe tout ſon revenu ; tel noble qui a trois cent mille livres de rente, n'en dépenſe pas plus de cinquante mille par an ; auſſi, ils ont toujours beaucoup d'argent en réſerve, dont ils aident l'état dans le beſoin, ou qu'ils employent à ces conſtructions magnifiques que l'on admire chez eux. Le Seigneur Marcellonne Durazzo a fait bâtir nouvellement à Cornigliano, village ſur la riviere du Ponent entre Gênes & Seſtri, un palais de la plus grande magnificence, il eſt tout de marbre ; ce que j'en ai vû de meublé répondoit à la beauté de l'édifice. On dit qu'il avoit deſtiné à la conſtruction & à l'embelliſſement de cette ſuperbe maiſon pluſieurs millions qu'il avoit comptant.

C'eſt une maniere fort noble de répandre dans le public des ſommes conſidérables, qui mettent dans l'iſance une multitude de pauvres particuliers, qui ſe les approprient légitimement, en donnant en échange leur travail & leur induſtrie à celui qui les emploie pour ſatisfaire ſon goût. C'eſt la plus

Hosted by Google

belle maiſon qui ſoit dans les environs de Gênes. Une cour environnée d'une muraille revêtue de pilaſtres & d'une baluſtrade de marbre blanc, un grand veſtibule ſoutenu par deux rangs de colonnes, un magnifique eſcalier, avec un grand ſalon à deux cheminées, annoncent ce ſuperbe bâtiment; les jardins qui l'accompagnent ſont très-grands, & ſont terminés par une terraſſe, contre laquelle les flots de la mer viennent ſe briſer. On dit que le ſeul inconvénient qu'ait cette maiſon eſt d'être dans un terrein bas & ſujet aux brouillards; mais il eût été difficile dans le voiſinage de Gênes de trouver aſſez de plaine pour mettre toutes ces conſtructions de niveau; ce que vouloit le maître de la maiſon qui y a fait conſtruire dans un âge avancé, & qui craint la fatigue de monter dans les appartemens hauts de ſa maiſon, ainſi qu'il nous en aſſura lui-même.

Les autres maiſons de plaiſance des nobles Génois dont j'aurai occaſion de parler, qui ſont aux environs de Seſtri di Ponente, ſont dans un terrein fort inégal.

On voit à Gênes pluſieurs fontaines publiques entretenues par un grand

Hosted by Google

aqueduc qui porte l'eau dans les différens quartiers de la ville ; ces eaux se tirent de la montagne voisine, & sont assez abondantes pour fournir à la consommation ordinaire, l'eau y est d'une qualité médiocre, comme toutes celles qui coulent de l'Apennin, remarque que je ferai dans plus d'une occasion.

Usages particuliers.

14. Les maisons sont toutes très-élevées, les appartemens les plus sains sont au troisiéme. Elles sont couvertes de toits plats, quelques-unes sont terminées par des terrasses couvertes de plomb, ou d'une pierre noirâtre appellée lavagna, qui ressemble à l'ardoise, mais beaucoup plus solide, & à peu près de même poids pour le volume. C'est sur ces terrasses, & même sur ces toîts, que les femmes, sur-tout celles des marchands & des artisans qui sortent peu, vont prendre l'air pendant la nuit : elles y forment de petits jardins avec des caisses & des pots remplis de fleurs ; j'y ai vû surtout beaucoup d'œillets & de jasmins dans l'arriere saison. Je ne parle pas des orangers & autres arbres de cette espéce que l'on sçait y être très-communs. Quelques géographes, en parlant de ces toîts & terrasses, disent que l'u-

Hosted by Google

ſage des femmes eſt de s'y laver les cheveux au ſoleil pour les faire jaunir par ce moyen. Ç'a peut-être été la mode autrefois, ce ne l'eſt plus à préſent, & les cheveux jaunes ne ſont pas plus à la mode que ceux d'une autre couleur; il eſt vrai que dans toute l'Italie on peut avoir les cheveux roux impunément, & j'y ai vû une très-grande dame qui, dans un âge déja avancé, conſervoit encore des prétentions à la beauté & à ſes droits, ſe ſervir de poudre tout-à-fait jaune; mes yeux n'étoient pas accoutumés à ce genre de beauté que je trouvois preſque ridicule. Mœurs de la Nation.

Les théâtres étoient fermés à Gênes pendant le ſejour que j'y ai fait au mois d'octobre, temps auquel la nobleſſe & les marchands même ſont tous à leurs maiſons de campagne; ainſi je n'en puis rien dire, ils ne paſſent pas pour y être magnifiques; d'ailleurs l'état faiſant très-peu de dépenſe pour avoir de bons acteurs qui ſe payent très-cher, il n'eſt pas étonnant que les ſpectacles y ſoient médiocres.

15. Les mœurs des Génois n'ont pas une réputation bien admirable en Italie; on connoît le proverbe qui les carac-

Hosted by Google

tériſe eux & leurs pays : dans toutes les nouvelles comédies Italiennes, s'il y a un rôle odieux, on l'attribue de préférence à un Génois ; il ne m'appartient pas de décider ſi le gros de la nation a donné lieu à toutes ces imputations ; ce que l'on voit, c'eſt que ce peuple a été, même dans le temps de ſa plus grande puiſſance, d'une inconſtance qui paſſoit pour infidélité à tous ſes engagemens. Aujourd'hui il eſt très-content de vivre dans une indépendance qui le laiſſe le maître chez lui. Le gouvernement ariſtocratique qui eſt établi depuis très long-temps & auquel le peuple eſt accoutumé, eſt la cauſe de l'union intérieure de l'état ; il y a eu quelques tentatives faites en différens temps pour l'altérer, mais elles n'ont pas réuſſi, & la forme de gouvernement établie en 1528 s'eſt toujours conſervée, d'où on peut légitimement conclure que c'eſt celui qui convient le mieux aux Génois & à leur ſituation. Il eſt à croire que les nobles qui poſſédent les plus grandes richeſſes de l'état & qui en ſont les maîtres, le conſerveront ; les bons marchands qui ont des poſſeſſions réelles ou des magaſins conſidérables, ſont également

Hosted by Google

intéreſſés à maintenir la tranquillité intérieure, ne pouvant que perdre beaucoup dans les révolutions; quant à la populace, aux gens qui ne poſſédent rien, & qui vivent de leur induſtrie, & d'un travail journalier, ils ſont trop dans la dépendance pour oſer rien entreprendre d'eux-mêmes; ils ne ſeroient à craindre qu'autant qu'ils ſeroient les inſtrumens de quelque faction qui auroit un chef accrédité.

Le gouvernement eſt fort doux à leur égard; on ne punit ſévérement que les vols de quelque conſéquence & les crimes publics & crians. On a beaucoup d'indulgence pour tout ce qui n'intéreſſe pas directement la ſûreté des citoyens ou le bon ordre de la république. L'eſprit de parti qui caractériſoit autrefois le peuple Génois paroît abſolument anéanti, il pourroit cependant ſe ranimer encore; on a vû en 1746, avec quelle vivacité, du ſein de l'abbattement & de la conſternation, il paſſa tout d'un coup à la réſolution vigoureuſe de chaſſer un ennemi qui l'avoit pouſſé à bout, & qui commençoit à lui faire éprouver toutes les horreurs d'un dur eſclavage. Il ſe ſouvint heureuſement qu'il étoit né républicain & libre, & le devint en effet.

Hosted by Google

Cette révolution heureuſe doit être écrite en lettres d'or dans les faſtes de la république.

J'ai vû parmi les nobles, des perſonnages qui paroiſſoient très-eſtimables, d'une ſociété douce & aimable; qualités qu'ils doivent plus à la nature qu'à l'art; leur éducation ne paroiſſant pas fort ſoignée.

Ceux qui ont voyagé, qui ont été dans les négociations, & qui ont vû les cours étrangéres, ſont par état plus inſtruits que les autres; on en rencontre même qui connoiſſent bien les poëtes Italiens, & ſont verſés dans cette partie de la belle littérature; en général, on peut dire qu'ils ont de l'eſprit & de la ſagacité, & que s'ils étoient ſur un plus grand théâtre, ils déployeroient avec avantage les talens qu'ils ont pour le gouvernement. Les peuples de la domination eccléſiaſtique aiment à avoir pour légats des cardinaux de cette nation; ils prétendent que leur adminiſtration eſt exacte & juſte, & ſurtout que les intérêts du peuple ſont bien entre leurs mains; ils entendent toutes les parties de détail qui regardent les approviſionnemens; ce qui intéreſſe en général les Italiens qui ſont dans l'habitude

Hosted by Google

d'aller tous les jours au marché, & qui sont bien aises d'avoir ces denrées à un prix juste & fixé. Boulongne qui est la ville la plus considérable de l'état ecclésiastique après Rome, préfère les légats Génois à tous les autres, sur l'expérience qu'elle a de leur bon gouvernement.

Cicisbei, ce que c'est.

16. La jalousie dont on taxe les Italiens, est une maladie que l'on croit naturelle à ce beau pays. A en juger par les usages observés par ceux qui sont faits pour donner le ton aux autres, on n'en croiroit rien; à Gênes les maris paroissent plus commodes qu'à Paris même; on les voit très-rarement chez leurs femmes, & quand on les y rencontre, ils y ont l'air de peu s'intéresser à ce qui se passe. Mais ce que l'on y trouve toujours & à toute heure, enfin ce qui ne quitte jamais les dames, ce sont les *cicisbei* ou galans nécessaires: c'est une affaire de famille que le choix d'un *cicisbeo*. Dès qu'il est question de marier une fille noble, & que les articles du mariage sont arrangés, on songe à la pourvoir, d'accord avec son mari, d'un *cicisbeo* qui soit agréable aux parties contractantes. D'ordinaire ils sont de l'âge du mari, & de son rang, quelquefois plus jeunes. Leur occupation est

Hosted by Google

d'accompagner par-tout la dame à laquelle ils ſont attachés, à la meſſe, à la promenade, aux aſſemblées, aux ſpectacles; une femme ne va point ſans ſon *cicisbeo*, il aide même à l'habiller, il eſt ſon confident néceſſaire, & comme il ne va chez elle que pour la ſervir, il a droit d'y entrer à toute heure & en tout temps. Cet uſage doit ſon origine à la jalouſie des maris, qui choiſiſſoient un ami intime de la diſcretion duquel ils étoient ſûrs, & qui étoit un gardien incorruptible de l'honneur conjugal. Mais comme tout dégénere en abus, ce n'eſt plus à préſent la même choſe; il faut que le *cicisbeo* ſoit auſſi agréable à la femme qu'au mari. Une fois choiſi, il eſt rare qu'on le change; & ſi par la ſuite des temps il vient à déplaire à la dame, elle eſt fort à plaindre d'avoir à ſouffrir néceſſairement les aſſiduités & les ſoins d'un homme déſagréable qui ne la quitte pas plus que ſon ombre. C'eſt à Luques ſurtout que le *cicisbeat* eſt en très-grand honneur; il eſt commun d'en trouver qui ont quarante à cinquante ans de ſervice, & qui ſont à l'extérieur auſſi empreſſés de ſervir leurs dames que les plus jeunes; l'uſage eſt qu'ils accompagnent la dame,

Hosted by Google

même lorsqu'elle va à confesse ; alors ils sont chargés de garder l'éventail, les gants, le livre de prieres & le petit chien.

A Gênes presque tous les carrosses sont à deux places seulement, moyennant quoi personne ne peut être en tiers avec la dame & son *cicisbeo*. Aussi on ne voit jamais deux femmes aller à la promenade. A table le *cicisbeo* est toujours à côté de sa dame ; au jeu il est au moins derriere sa chaise, s'il ne joue pas à côté d'elle ; ceux que j'ai vûs surtout parmi les jeunes gens, ont tous l'air de la bonne amitié & d'une confiance intime. Un étranger admis à ces assemblées & qui veut lier conversation avec une dame Génoise, doit se croire heureux, s'il en trouve quelqu'une dont le *cicisbeo* soit malade ou absent ; alors s'il a le talent de s'énoncer avec agrément, il est sûr d'être bien reçu.

17. Le peuple qui n'entend rien à tous ces raffinemens, n'a point admis les *cicisbei*, & regarde leur établissement parmi ses maîtres comme un très-grand abus La bonne bourgeoisie même, ce que l'on appelle citadins, ne les souffre pas, & si quelque femme plus déliée que les autres se met sur le ton d'en

Mœurs du peuple.

Hosted by Google

avoir un, il faut que le mari ait des raiſons particuliéres pour le ſouffrir, & qu'il veuille être en pleine liberté de la part de ſa femme; on compte les citadines à *cicisbeo;* combien celles qui n'en peuvent avoir ſe dédommagent à en plaiſanter ? Mais le peuple qui eſt jaloux ſans en rougir, ne les tolere point. De temps en temps les femmes de cet état qui veulent ſçavoir ce qui en eſt donnent lieu à des ſcènes très-ſanglantes. Un *cicisbeo* du bas étage qui s'opiniâtre à exercer ſon emploi, court riſque de la vie, & les loix ſont aſſez favorables au mari que l'on admet à ſe juſtifier, en prouvant qu'il a trouvé le *cicisbeo* en flagrant délit, & qu'il a vengé ſon honneur outragé.

Malgré le cicisbeat, les procès pour fait d'impuiſſance ſont très-communs à Gênes; un homme & une femme qui ne ſe conviennent pas, portent leur plainte au tribunal eccléſiaſtique, où moyennant quelque argent, ils trouvent toutes les facilités qu'ils deſirent. Delà l'affaire paſſe au petit conſeil & eſt jugée au ſouhait des parties. Le mariage eſt déclaré nul, & chacun recouvre ſa liberté toute entiere, & peut paſſer à un autre mariage qui d'ordinaire réuſſit.

Hosted by Google

Il eſt vrai qu'il faut rendre la dot à la femme ; quelques maris en ce cas aiment mieux ronger leur frein & laiſſer liberté toute entiere à leurs femmes.

18. Il y a ſouvent auſſi des procès pour fait de divorce. A Gênes comme ailleurs, il faut qu'une femme ait à ſe plaindre de mauvais traitemens, c'eſt encore un affaire d'arrangement ; on choiſit les témoins devant leſquels doit ſe paſſer la ſcène déſagréable qui donne lieu à la plainte, & ſur leur dépoſition, le conſeil prononce la ſéparation. Ordinairement on adjuge au mari l'adminiſtration des biens de la communauté, & le ſoin de l'éducation des enfans ; alors la femme n'a pour elle qu'une penſion médiocre ; mais elle n'eſt point obligée de ſe retirer dans une maiſon religieuſe ou chez ſes parens, il lui eſt libre de s'établir où elle veut. Dès que la ſentence de divorce eſt prononcée, le mari n'a plus droit d'être jaloux. Les femmes achetent leur liberté à ce prix & la payent chérement. Divorces communs.

Celles qui entendent bien leurs affaires, & qui veulent ſe mettre au-deſſus des événemens, après que la dot de leur mariage a été payée, ont ſoin de ſe faire donner en paraphernaux, tous les biens

Hosted by Google

qui peuvent leur échoir enſuite, & qui par ce moyen n'entrent pas dans la communauté : celles-là ſont les bienheureuſes & ne dépendent que de leur caprice. J'ai vû des dames Génoiſes poſſéder des fortunes conſidérables de cette eſpèce, qui les mettent à même d'avoir des maiſons délicieuſes ſur-tout à la campagne, où elles tiennent un grand état, & reçoivent qui leur plaît pourvû que ce ſoit à leurs frais.

Habitude du jeu.

19, Comme les affaires de la république n'occupent pas tous les patriciens, & qu'il y a peu de charges à diſtribuer; le jeu eſt d'une grande reſſource pour les occuper; ils en font l'étude la plus ſérieuſe, & admettent à leur ſociété quiconque a quelque argent à riſquer ſur une carte.

Dans ce pays une table de pharaon ou de lanſquenet raſſemble tous les états; on y voit confondus la dame titrée, le patricien, le marchand, le religieux, le curé de village, le manant, le mendiant même s'il avoit une piéce d'or à mettre au jeu, & tous jouent avec un acharnement qui fait que le combat ne finit jamais que faute d'eſpèces.

Il n'y a cependant point d'aſſemblées publiques de jeu; le gouvernement ne les

Hosted by Google

les tolere pas, les étrangers y seroient admis, & pourroient avoir la fortune pour eux & débanquer un noble Génois; voilà ce que le gouvernement ne souffre pas, afin que l'or ne sorte point du pays; mais les Génois jouent entr'eux autant qu'il leur plaît, parce que ce qui appauvrit un sujet enrichit un autre.

Le gouvernement est si exact sur ce point qu'il refuse toute permission à la curiosité, machine étrangere, spectacle qu'il présume devoir plus emporter d'argent de la capitale qu'il n'y en laissera. On a tous les jours des exemples de cette économie politique. (*a*)

(*a*) Il y a quelques années que l'usage avoit prévalu à Gênes de se servir de porcelaine au lieu de vaisselle d'argent. Le Sénat qui en prévit les conséquences abusives & ruineuses pour les particuliers & pour l'Etat, non-seulement imposa une forte taxe sur l'entrée de cette marchandise étrangere, mais encore fixa la quantité qu'il étoit permis d'en avoir; tandis qu'il laissa la liberté entiere d'avoir autant de vaisselle d'argent que l'on voudroit. En quoi il se conduisit fort sagement. La vaisselle d'argent est une richesse réelle, & s'il y a du luxe à en avoir en grande quantité, il tourne entiérement au profit de l'Etat. Il n'en est pas de même de la porcelaine qui n'a aucune valeur intrinséque;

Hosted by Google

Etat des sciences.

20. Je ne dirai rien de l'état des sciences à Gênes que j'ai tout lieu de croire y être très-négligées. L'esprit le plus orné que j'y aie rencontré est le sérénissime Agostino Lomellini, doge; j'ai vû à Turin M. Gastaldi, envoyé de sa république qui avoit beaucoup de littérature. J'ai eu quelque conversation avec un religieux des écoles pies, chargé de l'éducation d'un jeune seigneur, & que l'on m'avoit annoncé comme un très-habile homme; je ne trouvai en lui

---

son mérite aux yeux de ceux qui aiment à avoir un brillant superflu, consiste autant sa fragilité que dans son éclat. Elle est toujours d'un prix qui ne peut avoir aucune proportion avec sa valeur réelle & son utilité. Ces sortes de marchandises ne sont donc vraiment utiles qu'à ceux qui les fabriquent & les exportent. Si les nobles Génois n'avoint eu en 1746 qu'une grande quantité de porcelaine, elle ne leur eut été d'aucune ressource pour soutenir l'heureuse révolution qui les tira des mains des Autrichiens. La vaisselle d'argent peut se convertir sur le champ en espéces, & acquérir encore plus de prix par ce changement de forme. Il est donc utile d'en laisser un usage illimité aux particuliers qui dans le temps heureux de paix & d'abondance, se plaisent à se donner cette aisance factueuse, dont le fonds leur reste & passe à leurs descendans avec peu de déchet....

Hosted by Google

qu'une eſpéce de béat charmé de faire bonne chere, qui avoit quelque idée ſuperficielle des petits auteurs claſſiques, & qui ſçavoit un peu de Grammaire Latine & Grecque; ils s'accordoient tous à dire que les ſciences étoient comme abandonnées dans leur patrie.

Il y a à Gênes, comme dans les principales villes d'Italie, un libraire François; ſon magaſin étoit rempli en grande partie de nos livres de rebut, de nos petits romans, de poëmes communs, & de recueils de vers. En général, les étrangers connoiſſent peu nos bons livres. Ceux des philoſophes modernes, ſur-tout les traductions de l'Anglois, y ont grand cours, & y font beaucoup de mal, en ce qu'ils anéantiſſent l'extérieur même de la religion, auquel on s'en tient aſſez en Italie.

Les libraires Italiens ſont encore plus mal fournis, on n'y trouve pas aiſément un livre de goût ou de ſcience.

Quand il leur arrive de faire l'édition de quelque bon livre, on peut le trouver dans ſa nouveauté; mais pour peu qu'il ait de date, il eſt enſéveli dans la pouſſiere du magaſin, d'où on ne le peut tirer que par quelque eſpéce de ha-

Hosted by Google

zard ; il faut cependant excepter les libraires de Turin, Florence, Veniſe, Rome, Bologne & Naples, qui ſont intelligens dans leur profeſſion, & dont les magaſins ſont en bon ordre.

Extérieur du culte religieux.

21. Il n'appartient à perſonne de prononcer ſur l'eſſentiel de la religion, c'eſt-à-dire, ſur le culte intérieur de cœur & d'eſprit qui ſeul eſt digne du Seigneur ; par-tout il trouve des adorateurs fidéles, & on doit croire qu'il y en a autant à Gênes qu'ailleurs.

Cependant il ne faut pas eſpérer de trouver dans cette ville, non plus que dans la plûpart de celles d'Italie, cet extérieur reſpectable que l'on voit en France, cette exactitude au ſervice de paroiſſe, & aux inſtructions qui s'y font. En général, l'Italien eſt exact à entendre la meſſe le dimanche, & à dire le chapelet, c'eſt ſa dévotion dominante ; il ne paroît pas qu'on exige de lui davantage, ainſi il remplit aiſément ſes devoirs dans ce genre. Preſque perſonne n'aſſiſte au ſervice de l'égliſe qui ſe fait l'après-midi, même aux jours les plus ſolemnels.

Les égliſes ſont riches & preſque par-tout magnifiquement décorées ; il y a une multitude de monaſtères & de

Hosted by Google

couvents des deux ſexes. Les confraiſries de pénitens de toutes couleurs, y ſont multipliées à l'infini ; leur office principal eſt de faire quelques proceſſions & d'aſſiſter aux funérailles des morts ; il y a une multitude d'autres ſociétés de dévotion qui ont chacune leur oratoire particulier, où elles s'aſſemblent le dimanche matin ; toute la ſuperficie de la religion, ce qui eſt de pompe & de décoration, eſt très-brillant, & ſatisfait la curioſité & même la vanité de ceux qui s'y intéreſſent ; car ces établiſſemens pieux ſe font aux dépens des particuliers, qui y contribuent à proportion de leurs facultés, & le plus amplement qu'il leur eſt poſſible. Mais la morale foible & très-accommodante qui eſt ſuivie dans ce pays, & que l'on a bien de la peine à mettre d'accord avec l'exactitude des préceptes évangéliques, force à penſer qu'il n'en eſt pas du fond de la religion comme de ce qui n'en eſt que l'acceſſoire.

22. La plûpart des grands bénéficiers, les évêques, les abbés, ſont fort riches & tiennent un rang dans l'état. Mais les eccléſiaſtiques du ſecond ordre, les véritables ouvriers de la vigne du Seigneur, les ſeuls auxquels on laiſſe le

Etat de l'ordre eccléſiaſtique.

Hosted by Google

ſoin d'y travailler, ſont dans l'abjection & dans la miſere. Il y en a beaucoup, & c'eſt ce qui contribue à les avilir encore plus; car ne pouvant faire autrement, ils ſe chargent des emplois les plus bas dans les maiſons des nobles où ils peuvent s'établir & trouver quelque aiſance (*a*). Les priviléges de leur état où ils croient jouir d'une indépendance entiere, les rend conſidérables ſeulement à leurs propres yeux, car ils ſont pauvres & ignorans pour le plus grand nombre, & très-mépriſés. Beaucoup de paroiſſes ſont deſſervies par des religieux, qui attirent à eux tout ce qu'il y a d'utile dans l'état eccléſiaſtique, & qui ſe croient très-au-deſſus des prêtres ſéculiers, qu'ils regardent comme des gens inutiles; ils ſont preſque ſeuls en poſſeſſion d'adminiſtrer le ſacrement de pénitence, au moyen de

(*a*) Ce qui les confirme dans cette idée, c'eſt que les nobles qui ne veulent pas ſe mêler des affaires publiques, & que le Sénat pourroit y contraindre à cauſe de leurs talens, pour ſe mettre au-deſſus de toute recherche, entrent dans l'état eccléſiaſtique, & dès-lors ils ſont dans la plus grande indépendance.

Hosted by Google

quoi ils jouiſſent de la confiance des petits & des grands. Ajoutons à cela qu'un religieux eſt plus à ſon aiſe, & plus en état de faire de la dépenſe, qu'aucun autre eccléſiaſtique de ſon rang. Il trouve dans ſa maiſon ſa nourriture, ſon entretien & ſon logement. Ainſi ce que ſon induſtrie lui procure d'ailleurs, il l'emploie à quoi bon lui ſemble. Il a une grande liberté, ſort ſeul quand il lui plaît, & jouit du reſpect & de la conſidération que le peuple eſt accoutumé d'avoir pour ſon habit. Il n'en eſt pas de même du pauvre eccléſiaſtique qui pour l'ordinaire n'a aucune reſſource dans ſa famille, & qui ne peut que fournir à peine à ſa dépenſe la plus néceſſaire, & dont trop ſouvent la doctrine & la conduite n'augmentent pas le crédit. Auſſi il n'échappe aucune occaſion de ſe procurer quelque argent, ſur-tout des étrangers qui vont viſiter les égliſes. Les François ſont très-étonnés de voir les ſacriſtains demander ſans rougir quelque argent pour boire l'eau-de-vie, c'eſt leur expreſſion; ſi on ne leur donne pas aſſez, ils s'en plaignent avec importunité.

Ils ont une induſtrie pour multiplier leurs profits, qui prouve leur façon de

Hosted by Google

penſer; ſi dans une égliſe il y a trois ou quatre piéces curieuſes, ils ſont enſorte de les tenir chacune ſous clef ſéparée, & quand on demande à les voir, il faut aller chercher celui qui s'en dit chargé ſpécialement; auſſi-tôt paroît un autre eccléſiaſtique mendiant qui d'un air très-empreſſé vient mettre la curioſité & le goût à contribution.

Ceux de la campagne n'ont pas ces reſſources, mais ils ont celles des voyages; preſque tous ces prêtres Italiens que l'on voit courir par les villes de France, ſont des montagnes de Gênes. Ils font le tour de la France dans ce pauvre équipage où on les rencontre; ils amaſſent l'argent des aumônes qu'on leur fait. Ils le rapportent chez eux, non pour le mettre à profit, mais pour l'employer tout de ſuite à ſe divertir tant qu'il dure ſuivant leur goût dominant; c'eſt là le but de leur voyage.

Enfin tout ce qui eſt de petite pratique extérieure de religion eſt ſuivi exactement, même avec ſuperſtition; pour peu que l'on connoiſſe les mœurs & les inclinations de ce peuple, on ſçait qu'il allie ces petits devoirs avec toutes ſes paſſions, tout marche enſemble & d'un même pas, on interrompt l'un pour ſa-

Hosted by Google

tisfaire l'autre ; le dévot ſexe feminin ſur-tout entend ce mêlange à merveille. Au ſon de la cloche pour l'*Angelus*, on voit même les dames Génoiſes interrompre la partie de jeu ou tout autre plaiſir ſouvent plus vif & plus ſéduiſant, réciter la priere tranquillement, & reprendre immédiatement l'exercice qui les occupoit ; pour allier des ſentimens ſi diſparates, il faut tout le flegme des Italiens.

23. L'induſtrie à Gênes pour certaines parties eſt dans un état aſſez floriſſant ; on ſçait que l'on y travaille la ſoie avec ſuccès ; on compte dans cette ville plus de quinze mille perſonnes employées à ce travail ; les velours & les damas en ſont excellens & renommés ; on y fabrique des bas qui ſont beaux & bons ; il y a pluſieurs ouvriers en marbre, qui le ſçavent bien tailler ; on y trouve des menuiſiers-ſculpteurs qui entendent parfaitement leur métier, & qui ſçavent traiter la partie des ornemens de boiſerie avec beaucoup d'élégance & de légereté ; on y fait des fleurs artificielles, connues dans toute l'Europe ; mais cette induſtrie a paſſé dans la plûpart des villes de l'Italie, ce qui fait que Gênes n'a plus autant de dé- Induſtrie.

Hosted by Google

bit de cette petite marchandiſe. Les oranges, les citrons, les limons & les poncires, ſont une autre branche de commerce aſſez conſidérable; ils les font paſſer crus & confits dans une grande partie de la France. Ils ont auſſi des cédrats, fruits de cette claſſe dont le parfum eſt excellent, mais en moindre quantité qu'à Florence où ils ſont les meilleurs de l'Italie. Ces arbres toujours verds & chargés en même-temps de fleurs & de fruits, font tout l'agrément de leurs jardins, & y prennent la forme que le propriétaire juge à propos de leur donner.

Les palais & les maiſons des nobles ſont meublés avec beaucoup de magnificence; s'il y a quelque choſe à dire à ce ſujet, c'eſt que les meubles y ſont trop riches; il eſt vrai qu'ils ſervent très-rarement, & qu'ils ſont plutôt deſtinés à la parure qu'à l'uſage. Il eſt très-rare que les beaux appartemens d'un ſeigneur Génois ſoient ouverts & fréquentés, ſi ce n'eſt dans quelque occaſion ſolemnelle; telle qu'un mariage, une promotion à quelque charge conſidérable dans l'état; alors on étale tout. Dans ces occaſions, il paroît qu'ils illuminent leurs appartemens avec goût.

Hosted by Google

Les angles des grandes piéces qui ſont difficiles à éclairer, ſont garnis de grandes torchères qui portent pluſieurs groſſes bougies, & qui ſont un grand effet ; ce ſont ordinairement des ſtatues de négres ou autres figures de fantaiſie, qui ſont deſtinées à cet uſage ; j'en ai vû d'argent, de bronze, de bois doré ; elles ont quatre à cinq pieds de hauteur. Ces grands appartemens ſont preſque toujours libres ; les maîtres de la maiſon ſe contentent de petits logemens reculés qui n'ont d'ordinaire que les meubles néceſſaires & preſque toujours fort ſimples.

Je dois dire un mot de la façon de s'habiller ; cet article eſt toujours intéreſſant dans un état républicain.

24. Tous les nobles qui ont quelque part à l'adminiſtration publique, ſont vêtus de noir avec le petit manteau de ſoie, & la perruque longue ; tous les gens de juſtice, même les plus ſubalternes, portent cet habillement. Les dames ſont vêtues à la Françoiſe, & ſuivent le plutôt qu'elles peuvent les nouvelles modes qui viennent de Paris ; comme elles ſont fort riches, elles ont beaucoup de diamans & d'autres bijoux, & portent de très-belles étoffes ; les

Habillement des Génois.

Hosted by Google

hommes font grande dépenſe en tabatières qu'ils tirent de Paris, de même que toutes les choſes de luxe & de goût.

Les citadines ſuivent autant qu'elles peuvent les uſages des dames Génoiſes; mais comme elles n'ont pas toutes la chaiſe à porteurs, quand elles ſortent, elles ſe couvrent la tête & les épaules avec une grande piéce de taffetas noir ou de toile peinte qui leur ſert de voile; les femmes du peuple ſont vêtues de corſets & de jupes légéres, ſans autre coëffure qu'une eſpéce de voile qu'elles jettent ſur leur tête quand elles ſortent; elles portent les cheveux rattachés en rond, au derriere de la tête, avec de grandes aiguilles d'argent; les négocians, les artiſans s'habillent de la couleur qui leur plaît, & ſortent tous avec l'épée.

Je ne dois pas oublier de parler ici avec éloge & reconnoiſſance de M. François Regni, conſul de France & directeur de la poſte; je l'ai vû chargé des affaires en l'abſence de M. Boyer, nommé miniſtre de France à Gênes. Cet homme ſage, prudent & très-poli jouiſſoit d'une conſidération diſtinguée, & méritoit véritablement la confiance que ſes ſupérieurs avoient en

Hosted by Google

lui. Un voyageur doit ſouhaiter que les miniſtres de ſa nation dans les états étrangers, aient un mérite reconnu, & ſoient aimés & reſpectés ; il partage en quelque ſorte avec eux l'agrément dont ils jouiſſent ; il eſt vrai qu'il doit être attentif à ſoutenir par ſa conduite, la bonne idée que le miniſtre donne de ſa nation.

Maiſons de campagne.

25. Ce que j'ai vû des maiſons de campagne des nobles Génois, me fait croire qu'ils y font beaucoup de dépenſe. Ils y ſont en habits de couleur & ordinairement fort riches. Sur la riviere du Ponent, du côté de Seſti di Ponente, j'ai vû pluſieurs palais dans la plus heureuſe ſituation ; je ne parlerai plus de celui du ſeigneur Marcelloné Durazzo qui eſt à Cornigliano ; mais il faut voir celui des Lomellini qui eſt à Seſtri. Il eſt orné de belles peintures, les meubles en ſont beaux, les jardins vaſtes & bien entretenus, formés par des boſquets d'orangers & de citroniers, entourés par des paliſſades de myrtes de ſix à ſept pieds de haut, avec des eaux plates & jailliſſantes & quelques ſtatues de marbre ; il y a au-deſſus de la maiſon dans la montagne, un parc de huit ou dix arpens, planté de grands ar-

Hosted by Google

bres, tels que chênes verds, lauriers, ormes; &c, le terreplein est formé par des voûtes chargées de terre, construites pour rejoindre les rochers & qui soutiennent le sol; les arbres y sont très-beaux; on y nourrit du bétail qui y trouve un bon pâturage, ce qui n'est pas commun dans ce pays.

Le palais de la marquise Lila Mari Spinola, qui est sur la même côte, est commode & bien meublé; cette dame en fait les honneurs, sur-tout aux étrangers, avec beaucoup de noblesse. Ses jardins sont les plus agréables que j'aie vûs dans ce canton, par le soin avec lequel ils sont tenus, la beauté des arbres & des eaux; il y a surtout quatre orangers d'une grosseur & d'une grandeur prodigieuse; ils forment seuls un grand couvert sous lequel est un jet d'eau d'une assez belle élévation; un très-joli parterre en terrasse entouré de berceaux de citroniers & d'orangers; au-dessus de la maison est un jardin couvert très-grand; tous sont entretenus avec autant de propreté que d'élégance; dans les rochers qui couvrent toute cette côte, on voit quantité de figuiers qui fourniſſent abondamment de bons fruits dont on fait une grande consommation.

Hosted by Google

Les Doria, les Grimaldi, les Spinola ont auſſi de très-belles maiſons ſur cette côte.

26. Lorſque j'y étois, la mer devint très-groſſe pendant la nuit, & faiſoit un bruit qui empêchoit de dormir. Le matin elle n'étoit pas moins agitée; j'allai de bonne heure ſur ſes bords; je voyois le flot venir à moi d'une élévation prodigieuſe, & qui ſembloit devoir couvrir tout le terrein ſur lequel je me promenois. Mais quelque furieux qu'il ſoit, il ſe briſe à l'endroit marqué. Ce bel ordre, cette ſoumiſſion de l'élément le plus terrible & le plus dangereux, n'eſt-il pas un miracle continuel de la providence? L'odeur de la mer étoit alors très-forte, le goût en étoit âcre & ſulfureux; le ſable de ces bords eſt noirâtre, mêlé de quelque petits cailloux blancs, gris & bleuâtres, dont on ſe ſert pour paver les allées des parterres. Je n'y remarquai aucun coquillage ni rien de curieux. Le petit peuple qui par-tout eſt miſérable, étoit aſſemblé ſur ces bords avec des paniers dans leſquels il ramaſſoit quelques morceaux de bois, des châtaignes qui étoient encore dans le hériſſon, & que le flot rejettoit ſur le rivage; ces châtaignes ſont en-

Rivages de la mer à Siſtri di Ponente.

Hosted by Google

traînées dans la mer, par les terres qui coulent des montagnes. Quand il y a eu quelques naufrages, ces gens ramaſſent quelquefois des effets conſidérables; c'eſt ce qui les rend ſi attentifs à ſuivre les bords de la mer quand elle eſt orageuſe.

Fauxbourg de S. Pierre d'Arena.

Le fauxbourg S. Pierre d'Arena eſt magnifiquement bâti; il eſt ſitué entre la mer & la montagne dans un eſpace plein & uni. Il n'eſt pas peuplé à proportion de ſa grandeur; il a beaucoup de grands palais dont la plûpart ſont inhabités. Les Génois ont crû faire beaucoup en donnant aux rues aſſez de largeur pour paſſer aiſément une voiture; cependant il n'auroit tenu qu'à eux de les faire plus larges, ce qui auroit rendu cet endroit beaucoup plus agréable.

Vallée de Polchevera.

28. Au ſortir de ce fauxbourg on entre dans la vallée de la Polchevera, ainſi nommée du torrent qui y coule des montagnes de l'Apennin, qui pour l'ordinaire eſt à ſec, mais qui dans le temps des grandes pluyes ou des fontes de neige fait les plus grands ravages. Le lit en eſt fort large, & tout rempli de cailloux & de ſable que les eaux entraînent du haut des montagnes. Ainſi

Hosted by Google

il n'eſt pas poſſible d'avoir un chemin fait pour les voitures. Il arrive que dans les temps d'inondation, le paſſage de Gênes en Lombardie eſt tout-à-fait fermé ; il n'y a que les gens à pied qui puiſſent paſſer par un chemin très-difficile, pratiqué ſur la montagne.

La multitude de palais, de belles maiſons de campagne, d'égliſes & de monaſtéres qui garniſſent la côte des deux côtés, forment dans l'eſpace de plus de quatre milles, un ſpectale riche & très-varié. Toutes ces maiſons ſont accompagnées de terraſſes plantées d'arbres ou de vignes en berceau ; ce mélange de verdure avec la beauté des édifices dont la plûpart ſont peints, fait le plus grand plaiſir, ſurtout quand on le regarde du bas de l'Apennin. Le tableau eſt auſſi vivant & auſſi agréable qu'on puiſſe l'imaginer, il eſt terminé par la mer. On voit dans le lit du torrent quelques veſtiges de ponts qui ont été conſtruits autrefois pour le traverſer, mais qui ont été renverſés par la force & l'impétuoſité des eaux, redoublées encore par la quantité de matières ſolides qu'elles entraînent dans les grandes crues.

Hosted by Google

Montagne de la Bocchetta.

29. Campo Marone, ſitué à mi côte dans l'Apennin, eſt le premier village & la premiere poſte. Celle qui la ſuit & dans laquelle on traverſe toute la montagne de la Bocchetta, l'une des plus hautes de celles qui forment la chaîne de l'Apennin, eſt très-longue. Le chemin eſt pavé par-tout, très-praticable & point dangereux. Il eſt étroit comme la plus grande partie des chemins d'Italie, auxquels les anciennes voies Romaines ſemblent avoir ſervi partout de modéles. Souvent deux voitures ne pourroient y paſſer enſemble; mais comme les proviſions & les marchandiſes ſont toutes portées par des bêtes de ſomme, on rencontre très-peu d'autres voitures. La température de ce climat eſt auſſi rigoureuſe que celle de la côte de Gênes eſt douce.

On y voit beaucoup de marronniers, quelques herbages où l'on nourrit du bétail, très-peu de terres cultivées, beaucoup de parties que la rigueur du climat & la ſtérilité du terrein laiſſent incultes & inhabitées; le peu de maiſons que l'on y rencontre ſont preſque toutes partie des fiefs que poſſédent les nobles Génois. L'écuſſon des armes du

Hosted by Google

maître peint en grand dans l'endroit le plus apparent, indique à qui elles appartiennent (*a*).

Voltaggio.

30. Au pied de la Bocchetta on trouve la petite ville de Voltaggio située sur le bord d'un ruisseau dans un terrein très-resserré; elle est dominée du côté du couchant, par un petit château à demi-ruiné. La situation ni les bâtimens n'ont rien d'agréable. Elle étoit autrefois la capitale de l'ancien peuple de la Ligurie, connu sous le nom de *Véiturii*. On y a découvert dans les derniers siécles des monumens antiques qui ne permettent pas d'en douter. Cette ville a un noble Génois pour podestat.

(*a*) Cette montagne dans son plus haut point d'élevation a des sources assez grosses qui forment deux ruisseaux, dont l'un roule du levant au couchant, & va dans la mer de Gênes. L'autre du couchant au levant, & qui est le plus considérable, passe à Voltaggio, Serravalle, & se jette dans le Pô. Ces ruisseaux sur lesquels sont bâtis à différentes hauteurs des moulins & autres usines, pourroient contribuer encore à fertiliser une grande partie du terrein de ces montagnes, si elles étoient mieux peuplées, mais les cultivateurs manquent, & les terres sont abandonnées en grande partie.

Hosted by Google

Serravalle. Serravalle eſt un bourg dont la ſituation eſt aſſez ſemblable à celle de Voltaggio. Cette contrée a quelques vallons fertiles & bien cultivés qui doivent fournir aſſez de grains pour une partie de la conſommation du pays.

En ſuivant le cours du torrent, un naturaliſte qui auroit le temps de s'arrêter, jugeroit aiſément de la qualité des terres de cette partie de l'Apennin, qui, quoique bonnes pour la végétation, ſont très-mobiles, & cédent aiſément à l'effort des eaux qui les entraînent. Il y a des montagnes coupées perpendiculairement dans une très-grande hauteur; on voit par bandes des lits de terre de différentes couleurs vives & ſi fraîches, qu'il ſemble que la tranchée vienne d'y être ouverte. Cet effet des eaux eſt très-remarquable. Le deſſus de la montagne eſt recouvert de bois; mais comme il n'y a point de rochers qui lui ſervent de noyau; il eſt à préſumer que les pluyes & le cours rapide de l'eau la détruiront inſenſiblement, ainſi le vallon s'élargira beaucoup; ce que je dis là n'eſt point une conjecture hazardée; il ne faut que jetter les yeux de ce côté, & on voit, pour le peu qu'il faſſe de pluye ou de vent, les terres s'écrouler continuelle-

Hosted by Google

ment, & tomber dans le torrent qui les entraîne avec une multitude de cailloux, des couleurs les plus brillantes, on en voit des rouges, des bleux, des verds, des jaunes, & quelques-uns très-gros; il eſt même à préſumer par ces indications que le fond de ce terrein renferme quelques carrieres de très-beaux marbres.

Si les habitans étoient un peu plus induſtrieux, & vouloient reſſerrer le cours de la riviere le long de la montagne, ils pourroient déjà mettre en culture une quantité d'arpens de terre qui ſeroit très-fertile, mais qu'ils abandonnent à cette riviere qui s'y écarte dans le temps des inondations, n'ayant rien qui la retienne dans des bornes.

Gavi. La petite ville de Gavi ſe trouve au pied de ces montagnes; elle n'a rien de plus remarquable que ſon château, qui eſt ſitué avantageuſement ſur un rocher fort élevé, d'où on peut défendre l'entrée des montagnes. Les Génois ont été quelque temps à croire qu'il étoit imprenable; mais dans ces derniers temps les Piémontois & les Autrichiens les ont détrompés de cette idée; la république y entretient un commandant & une petite garniſon.

Hosted by Google

Delà à Novi on marche par un terrien cultivé & fertile, les chemins sont bordés de châtaigniers & de marronniers, & tout cet espace qui est d'environ quatre milles, participe déja de la bonté de la Lombardie; on s'apperçoit que le climat est plus doux que dans la montagne, & que la végétation y est plus forte.

Novi. Novi est une des villes les plus considérables de la seigneurie de Gênes; elle est peuplée au moins de six mille ames; c'est la premiere place de la république du côté de la Lombardie dont elle fait partie. Sa situation est en plaine au pied de l'Apennin. La forme de la ville est plus longue que large; elle a trois paroisses, dont une est en même temps collégiale, & bien bâtie; celle de S. André est ornée de bon goût. La place est encore entourée de murs flanqués de quelques tours, & défendus par un fossé dans lequel coule un ruisseau bourbeux qui descend de l'Apennin. La république y entretient un gouverneur & une garnison assez considérable; comme frontiere elle est sur le ton d'une ville de guerre. Cette ville est l'entrepôt des marchandises qui passent du Levant en Lombardie & en Allemagne par le port

Hosted by Google

de Gênes, ce qui fait qu'il y a quelques commerçans. Il ne me reste plus à ajoûter sur l'état de Gênes, que quelques réflexions que m'ont inspirées le souvenir de ses révolutions, la position de sa capitale, ses forces actuelles, & son gouvernement.

Réflexions sur l'état de Gênes.

31. Ce qui a le plus contribué jusqu'à présent à la conservation de cette république, c'est la grandeur & la force naturelle de la capitale, qu'il est très-difficile d'aborder, étant entourée de montagnes escarpées des côtés de Nice & de Sarzane, où il est impossible de faire passer de l'artillerie & des convois considérables parterre. Il reste le passage du Giogo autrement dit la Bocchetta, que l'intérêt du commerce a fait rendre très-praticable; mais le moindre retranchement un peu défendu peut arrêter un corps considérable dans ces défilés toujours commandés par les hauteurs qui les dominent; les passages de Gavi, Serravalle & Voltaggio sont aussi incommodes que difficiles; il n'y a point de chemins faits dans les vallées; les torrens qui y coulent y entraînent une quantité de sables & de cailloux, & les rendent impraticables & même très-dangereux, soit dans le temps de la fonte des neiges,

Hosted by Google

ſoit après les pluyes d'orage, qui ſouvent tombent dans les montagnes, lorſque le temps eſt très-ſerein dans les vallées.

La preuve en eſt ce qui arriva en 1746, après que les Génois eurent chaſſés les Autrichiens de chez eux. Un nombre conſidérale de ceux-ci étoit campé dans le lit de la riviere de Polcheverra qui étoit à ſec; ils furent ſurpris pendant la nuit par un torrent prodigieux qui fondit tout-à-coup de la montagne, qui entraîna ſix cens hommes & ſoixante chevaux dans la mer: événement qui mit le déſordre dans l'armée des Autrichiens, & les força d'abandonner tous les deſſeins qu'ils avoient ſur Gênes.

Outre ces avantages, la ſituation de la ville eſt ſur le penchant d'une montagne fortifiée du côté de terre par trois enceintes de murailles, & très-aiſée à défendre du côté de la mer, par les batteries qui ſont établies, le peuple nombreux qui l'habite; cette quantité de nobles qui ont leurs biens & leurs libertés à défendre, les citadins, les marchands, les bons artiſans qui ſont en grand nombre & qui tous perdroient beaucoup à une révolution, même au changement d'état; tous ces motifs réu-

nis

Hosted by Google

nis font la force principale de cette superbe ville, à laquelle on donne ce titre, tant par rapport à la magnificence de ſes édifices, qu'à la fierté de ſes premiers citoyens, qui croient que rien dans le monde n'eſt au-deſſus d'eux. Il paroît qu'ils ſont tous fort attachés à la conſervation de l'état, & pour y veiller plus attentivement & être toujours prêts à le ſervir, ils ne quittent leurs palais que fort rarement, ils ne ſervent plus dans armées des princes étrangers, ils voyagent peu, & par conſéquent ils ſont peu inſtruits; en cas de beſoin, ils trouveroient difficilement dans le corps de la ſeigneurie un homme en état de commander les forces de la république & de veiller à ſa défenſe; il faut qu'ils s'en rapportent à un général étranger, qui a pour conſeils quelques-uns des principaux ſénateurs qui l'accompagnent; mais peut-il ſe décider auſſi ſûrement que s'il connoiſſoit par lui-même le pays & ſes reſſources ?

Au reſte, la poſition de Gênes qui la fait regarder comme une des clefs de l'Italie, rendra toujours attentifs les autres ſouverains de cette belle & riche partie de l'Europe, à ce qu'elle ne tombe pas entre les mains d'un prince trop puiſſant, qui, une fois ſolidement établi à

Hosted by Google

Gênes, pourroit avec les forces de ſes autres états donner des loix à la majeure partie de ce continent, dont la puiſſance eſt trop diviſée pour être parfaitement unie; ainſi l'intérêt général de l'Europe contribuera à conſerver la république de Gênes, & à empêcher ſurtout que la maiſon royale de Savoie, déja très-puiſſante en Italie, tant par l'étendue de ſes poſſeſſions que par la ſageſſe des princes qui la gouvernent, ne s'empare du petit état de Gênes, au moyen duquel elle pourroit avoir une marine conſidérable, qui la rendroit formidable à tout le reſte de l'Italie, ſur-tout à tous les états de Lombardie qui l'environnent....

Je n'ai rien dit des autres parties de la république de Gênes que je n'ai point vûes, y étant allé & en étant revenu par la route dont j'ai parlé & qui eſt d'environ trente milles; ſur quoi j'obſerverai que les milles d'Italie ne ſont pas partout de même longueur; ceux de Piémont, de Gênes, & de l'état de Veniſe ſont plus étendus; auſſi les poſtes s'y payent-elles plus cher du double que dans les autres états d'Italie.

En quittant les états de la république de Gênes, notre intention étoit d'aller directement à Florence en paſſant par Plaiſance, Parme, Modene & Boulogne.

Hosted by Google

La journée de Novi à Plaiſance eſt de huit poſtes qui ſe font par un pays plat & d'une grande fertilité. On voit ſur la route, Tortone, Vogherra & Broni, places de la domination du roi de Sardaige dont j'ai déja parlé ; il me reſte à dire que Broni eſt un gros village connu par ſes bouës & ſes mauvais chemins; après en être ſorti, on trouve une petite montagne de bouë, qui exerce les poſtillons & la vigueur de leurs chevaux; car en tout temps elle eſt très-difficile à monter.

Caſtel Sangiovani, petit bourg qui a été autrefois fortifié, auquel il reſte encore une enceinte de murailles, des portes & des foſſés, eſt la premiere place du duché de Plaiſance appartenant à l'infant duc de Parme. De-là à Plaiſance on compte deux poſtes ou cinq grandes lieues de France.

Après une poſte & demie, on trouve la Trébia, riviere auprès de laquelle Annibal défit les Romains l'an 534 de la fondation de Rome, ou 218 ans avant Jeſus-Chriſt. Cette riviere prend ſa ſource dans l'Apennin, à quinze milles au-deſſus de Gênes, coule par une partie de la Lombardie, & va ſe jetter dans le Pô, un peu au-deſſus de Plai-

Hosted by Google

ſance. La plus grande partie de l'année on la paſſe à gué, & même il lui arrive quelquefois d'être à ſec ; mais il s'en falloit beaucoup qu'elle fût dans cet état (le 16 Octobre 1761.)

La Trébia. 1. Cette riviere partagée en différentes branches entre ſan Nicolo & Plaiſance, avoit plus d'un mille de largeur & couloit avec la rapidité & le bruit d'un torrent furieux, entraînant tout ce qui ſe trouvoit ſur ſon paſſage. Rien n'annonce ſes cruës qui dépendent des pluyes qui tombent dans les montagnes. Les gens du pays même en ſont ſurpris, ſans pouvoir s'en défendre, ainſi que je le vis par la triſte expérience de quelques voituriers qui revenoient de Plaiſance. Ils avoient paſſé une partie de la riviere à gué avec des charriots à bœufs, quand tout d'un coup l'eau les arrêta dans une iſle formée par un des bras de la riviere, & les y retint pendant pluſieurs jours, ſans proviſions ni couvert, avec la crainte continuelle que l'eau venant à croître ne les ſubmergeât eux & leurs attelages. C'étoit vraiment une choſe digne de pitié de voir ces pauvres gens dans cette ſituation, ſans pouvoir les ſecourir ; car il n'y a ni barque ni ponton pour tra-

Hosted by Google

verſer cette riviere ; c'eſt cependant dans cet endroit même qu'eſt le grand chemin de Turin à Parme, Boulogne, Florence, Rome & Naples. C'eſt-là que paſſoient tous les couriers, avant que les changemens que le roi de Sardaigne a faits dans les monnoies, euſſent, en quelque façon, contraint les couriers de France à s'embarquer à Antibes pour paſſer à Gênes, d'où ils vont encore par mer à Sarzane, où ils prennent terre & gagnent Florence par Piſe. Il eſt étonnant qu'un chemin auſſi fréquenté n'ait ni barque réglée ni pont, & qu'une riviere qui ne doit être regardée que comme un torrent, arrête ſouvent le ſouverain même du pays, & l'empêche de rentrer chez lui, ou d'en ſortir quand il lui plaît.

N'oſant donc nous riſquer à la fureur de ſes flots, & après nous être convaincus de l'impoſſibilité de la traverſer à gué, il fallut rebrouſſer chemin & venir nous gîter à ſan Nicolo, petit village éloigné de la riviere d'environ un demi-mille, ſur ce que l'on nous aſſûra que le lendemain les eaux ſeroient écoulées & que l'on paſſeroit aiſément ; mais la pluye ne fit qu'augmenter pendant la nuit, & le matin les eaux étoient

Hosted by Google

ſi hautes que la riviere paroiſſoit couvrir plus d'une lieue de terrein en largeur, & s'étendoit juſque dans la ville même de Plaiſance, dont elle inondoit une partie. Les montagnes étoient chargées de nuages épais qui annonçoient de nouvelles eaux; tout cela nous détermina à quitter ſan Nicolo dans l'après-dîner, & à revenir coucher à Caſtel ſan Giovani.

Mais nous laiſſâmes les bords de la Trebia couverte d'Italiens qui attendoient patiemment que les eaux fuſſent écoulées avec toute la patience convenable à une nation auſſi flegmatique. Comme l'approviſionnement de Plaiſance ſe fait en grande partie par ce côté de la Lombardie où les denrées ſont abondantes, cette Ville ſouffre une ſorte de diſette dans ces temps d'inondation. Il eſt étonnant que dans un pays auſſi riche & auſſi peuplé, on n'ait pas élevé une chauſſée, conſtruit des ponts, ou tout au moins établi une barque pour paſſer cette riviere en tout temps. Rien n'eſt plus incommode que d'être obligé d'attendre juſqu'à quatre & cinq jours que cette riviere ſoit guéable pour la pouvoir traverſer.

Je ne dirai rien du gîte de ſan Nico-

Hosted by Google

lo. La maiſon étoit aſſez bien bâtie, l'étage d'en-haut étoit compoſé d'une ſalle & de quatre grandes chambres, mais ſans aucuns meubles ni proviſions; les gens de ce pays ont un jargon barbare, qui n'eſt en uſage que parmi eux, & ils ont aſſez de peine à entendre le vrai Italien.

Nous revinmes donc ſur nos pas, dans l'intention de paſſer la nuit à Caſtel ſan Giovani, & de voir quelles meſures nous prendrions pour n'être pas obligés de rétrograder plus loin encore. Nous logeâmes à la poſte, aſſez bonne auberge, où nous réſolûmes de gagner Milan, après avoir paſſé le Pô & ſéjourné à Pavie.

Caſtel ſan Giovani.

2. Caſtel ſan Giovani eſt la premiere place du duché de Plaiſance. Ce bourg eſt ſitué dans une plaine très-fertile & aſſez bien bâti. Quoique de petite étendue, il a une égliſe collégiale ſous le vocable de S. Jean, & trois couvents de Capucins, de Récollets & de Carmes. On eſt étonné comment un ſi petit endroit peut fournir à l'entretien journalier de deux communautés nombreuſes de religieux mendians. Mais c'eſt la dévotion & la gloire des Italiens que de contribuer à de pareilles œuvres. La

Hosted by Google

premiere chose que l'hôte apprend aux étrangers, c'est que ce petit bourg nourrit trois grosses communautés. La collégiale est assez bien bâtie, le maître-autel est formé par une table soutenue sur quatre pieds, sous laquelle est un grand sarcophage où sont placées des reliques ; tout l'ouvrage est de beaux marbres travaillés d'un bon goût ; je vis le matin dans cette église une espèce de folle que les Italiens appellent *una spiritata*, & que le peuple appelleroit parmi nous possédée ; je l'observai attivement ; le feu lui sortoit des yeux & du visage qui sembloit boursoufflé ; tous ses mouvemens étoient forcés & convulsifs ; elle proféroit de temps en temps des sons inarticulés, & avoit les regards fixés sur un tableau qui étoit vis-à-vis d'elle ; on me dit qu'il y avoit déja long-temps qu'elle étoit dans cet état, qu'elle avoit perdu l'usage de la parole, & qu'elle ne faisoit mal à personne.

C'est dans ces petits endroits que les ecclésiastiques & les religieux tiennent inconteſtablement le premier rang & y décident de tout. Aussi ceux qui ne cherchent qu'une oisive tranquillité & les aisances de la vie, préférent ces maisons à celles des grandes villes, où il

Hosted by Google

y a plus de bienséances à garder & plus de devoirs à remplir. Les femmes qui habitent ces bourgs, vivent encore suivant l'ancien usage ; on les voit peu, ce sont les hommes qui font tout le commerce extérieur. Ce n'est pas qu'elles ne soient très-curieuses de voir les étrangers, & de se faire voir elles-mêmes ; mais ou la mere ou le mari les font rentrer sur le champ & ne leur laissent aucune liberté. Il n'en est pas de même de celles de la campagne ; on les voit répandues par les champs, & travailler partout, en plus grand nombre, aussi fort & plus constamment, dit-on, que les hommes. Il est nécessaire que les ouvriers soient multipliés dans un climat, où la végétation n'est presque jamais interrompue par la rigueur de l'hyver, & où le terroir très-fertile produit plus d'une récolte par an. Dans tout ce pays les terres se cultivent comme dans la partie de la Lombardie dont j'ai déja parlé ; on ménage les eaux de façon à les mettre dans les près & les terres quand on le juge à propos.

Hosted by Google

MILANOIS.

Milanois. Route de Castel san Giovani à Pavie.

3. RIEN n'est plus riche & plus fertile que le pays que l'on traverse de Castel san Giovani à Pavie ; ce n'est point une grande route, les mêmes chevaux nous conduisirent pendant dix-huit milles sans s'arrêter. On passe le Pô à *Porto Panésé*, à trois milles de Castel san Giovani. Ce fleuve y est très-large & assez profond pour porter les plus grosses barques. De l'autre côté, on entre dans le Milanois appartenant à la reine d'Hongrie. Il y a un Douanier établi plutôt pour faire payer quelques droits aux barques qui montent ou qui descendent le fleuve, que pour inquiéter les voyageurs. On traverse quelques gros villages beaux & bien bâtis ; le peuple y paroît opulent, surtout les jours de fête, où hommes & femmes sont habillés proprement suivant la saison ; ce qui joint à la fertilité du pays, donne par-tout les apparences de la richesse. On voit de temps en temps d'assez grands espaces de ter-

Hosted by Google

rein, environnés de terres élevées & rejettées en dehors en talus, qui semblent avoir servi à placer des camps retranchés. Il est permis de former ces conjectures dans un pays qui a été si souvent le théâtre de la guerre.

Belgioioso, Marquisat appartenant à la maison de Barbiano, est un bel endroit. Le château est noble & bien bâti partie à l'antique, partie à la moderne. Belgioioso

Les jardins en sont vastes & bien tenus, ouverts de plusieurs grilles de fer peintes en verd, avec les ornemens dorés, à travers lesquelles on apperçoit de belles eaux plates & jallissantes. La façade du côté du jardin est moderne & d'une architecture fort ornée. Les avenues qui y conduisent sont grandes & plantées de beaux arbres. Il y a peu de vûe, parce que ce terrein est plat. Mais on en est dédommagé par le spectacle même du pays qui a un air de fraicheur & d'abondance qui ne peut que plaire. Chaque piéce de terre ou de pré a la forme d'un grand carré entouré d'une haye vive, planté de deux rangs d'arbres, saules, peupliers, ou mûriers, sur le bord d'un fossé où coule un ruisseau. La plûpart de ces arbres servent à soutenir des plants de vigne, de sorte que

Hosted by Google

tout le pays reſſemble à un parc. De loin, comme les arbres paroiſſent ſe rapprocher, ils font l'effet d'une forêt alignée & bien percée. Mais il n'y a point de bois dans cette plaine, que les arbres que l'on éleve autour des terres. Sur le bord des chemins on plante des chênes & des ormes qui y croiſſent heureuſement, & que l'on réſerve pour les conſtructions.

Comme le climat eſt aſſez tempéré & que l'on y brûle peu de bois pour ſe chauffer, la tonte de ces arbres qui croiſſent très-vite, ſuffit à la plus grande conſommation; outre cela on fait beaucoup de charbons avec ſes branchages & qui ſuffiſent à l'uſage du peuple pendant l'hyver.

Pavie. 4. Pavie, capitale de la principauté du Pavéſan dans le Milanois, eſt ſituée dans une belle plaine ſur le bord du Teſin, & dans un terroir ſi fertile qu'on l'apelle le jardin du Milanois. Cette ville eſt très-ancienne, & a appartenu aux Inſubriens dans la Gaule Ciſalpine. Suivant le rapport de Pline, Tacite & Strabon, elle fut bâtie par les Léviens & les Mariciens, anciens peuples de la Ligurie, long-temps avant Milan; dans les premieres révolutions qu'é-

Hosted by Google

prouva l'empire Romain, elle fut ruinée en partie, mais rétablie assez promptement par les soins de S. Epiphane son évêque. Lorsque les peuples du Nord se fixerent en Italie, & y établirent une domination nouvelle, connue sous le nom de royaume des Lombards, les rois de cette nation établirent le siége de leur empire à Pavie, & donnerent à cette belle & riche plaine de l'Italie située entre les Alpes, l'Apennin, & la mer Adriatique, le nom de Lombardie qu'elle conserve encore.

Vingt rois Lombards regnerent dans ces contrées pendant deux cens ans. Le dernier nommé Didier est connu dans notre histoire par le siége qu'il soutint a Pavie en 755 contre Charlemagne qui le vainquit & détruisit son royaume qu'il soumit à ses loix. Cette ville passa ensuite aux enfans de Charlemagne, & fut le partage des rois d'Italie dont la puissance ne dura pas. Les empereurs d'Allemagne se regardant comme successeurs de Charlemagne, & ayant les mêmes droits que les empereurs d'Occident, prétendirent être les seigneurs souverains de toute l'Italie ; c'est en cette qualité que l'empereur Fréderic Barberousse permit à la ville de

Hosted by Google

Pavie de se gouverner par ses loix ; mais la division s'étant mise parmi les habitans, ils convinrent de se donner à l'église Romaine dans le treizième siécle ; ils vécurent quelque temps sous le gouvernement de l'archevêque de Ravanne, légat du S. Siége dans cette partie de l'Italie, qui y exerçoit un empire fort doux, jusqu'au temps où les Visconti s'en emparerent & l'unirent au duché de Milan ; ce fut alors qu'ils la firent fortifier.

Les François, conduits par le général Lautrec, la prirent d'assaut en 1527. En 1734 le Maréchal de Villars s'en empara à la tête des troupes alliées de France & de Savoie.

Description de Pavie.

5. Cette ville est encore très-grande. La plupart des rues en sont alignées, longues & larges. On y voit d'assez beaux bâtimens modernes. On y remarque plusieurs hautes tours quarrées de brique, qui sont encore des restes de constructions Gothiques. On montre même celle où le consul Boëce fut enfermé. Il y a quelques places assez larges. Celle qui est au milieu de la ville est la plus considérable ; elle est entourée d'un grand portique ouvert en arcades, & décorée d'une statue éques-

Hosted by Google

tre antique que l'on prétend être celle de Marc-Aurele-Antonnin. Elle eſt de petite maniere; la figure de l'empereur n'a qu'environ quatre pieds & demi de hauteur, & une phiſionomie baſſe & commune. Le cheval eſt taillé comme un petit rouſſin fort & rablé. Les Lombards l'enleverent de Ravenne où elle étoit, & la tranſporterent à Pavie lorſqu'ils s'y établirent: on aſſûre que les habitans de Ravenne la regrettent encore. Quelques auteurs rapportent que lorſque Lautrec prit Pavie d'aſſaut, le premier qui eſcalada la muraille fut un ſoldat né à Ravenne, qui pour récompenſe demanda à ſon général de faire reporter cette ſtatue équeſtre dans ſa patrie d'où elle avoit été enlevée: mais les habitans de Pavie firent tant par leurs cris & leurs prieres, qu'ils obtinrent du vainqueur que la ſtatue reſteroit en place, & que le ſoldat ſe contenteroit d'une couronne d'or. Le peuple appelle cette ſtatue le *Régiſole*.

L'égliſe cathédrale ſous le vocable de Notre Dame & de S. Pierre eſt d'une très-ancienne fondation; elle regarde ſaint Cire, premier patriarche d'Aquilée & diſciple des apôtres, comme ſon fondateur. Son évêque eſt ſoumis immé-

Hosted by Google

diatement au saint Siége. On la rebâtit actuellement, le chœur & les deux côtés de la croisée sont finis. L'architecture en est lourde ; cependant les chapitaux des deux premiers piliers sont ornés avec assez de goût. Tous les auteurs des descriptions d'Italie, ne manquent pas d'avertir que l'on conserve dans cette église la lance de Roland neveu de Charlemagne. J'ai voulu voir cette piéce antique, qui n'est autre chose que le mât d'une grande barque armé de fer, & qui servoit alors à soutenir un échafaut de construction.

6. Plusieurs des églises qui sont un des principaux ornemens de Pavie, doivent leur fondation aux rois Lombards.

Eglise de S. Pierre, *in ciel aureo.*

Pertharite a fait bâtir le monastere de sainte Claire. La reine Théodelinde l'église de *Santa Maria delle pertiche*; mais la plus célébre de toutes est celle de *San Pietro in Ciel aureo*, bâtie en

Reliques de S. Augustin.

l'honneur de S. Augustin par le roi Luitprand, qui en 722 fit transporter le corps de ce saint docteur à Pavie, de l'isle de Sardaigne où il avoit été mis en dépôt, lorsque l'église d'Afrique étant désolée par les Vandales dans le VIe siécle, grand nombre de ses

Hosted by Google

évêques se retirerent en Sardaigne. Cette relique précieuse avoit été cachée avec tant de soin que personne ne pouvoit dire précisément où elle étoit; on ne sçavoit que par tradition qu'elle étoit à Pavie; mais sous le pontificat de Benoît XIII on trouva ce corps saint où on imaginoit qu'il devoit être; & ce pape ordonna à monsignor Fontanini d'en publier la découverte, appuyée des preuves authentiques qui assuroient que c'étoient véritablement les reliques du docteur de la grace. Cette église est tenue par des chanoines réguliers de S. Augustin; elle est revêtue de marbre blanc, décorée de statues & d'ornemens d'un beau gothique, l'architecture en est légere & très-hardie. On voit dans cette même église, à côté du dégré qui conduit au sanctuaire, le tombeau de Boëce, consul Romain, également célèbre par sa science, son éloquence, sa piété & ses malheurs. On sçait qu'il perdit la tête par ordre du roi Théodoric. Celui du roi Luitprand, avec cette épitaphe modeste, *ici reposent les os du roi Luitprand:* ceux de François duc de Lorraine, & de Richard duc de Suffolck.

L'église des Dominicains est fort

Hosted by Google

grande & d'une architecture gothique. La chapelle du Rosaire toute de marbre est d'un chef-d'œuvre de la patience & du travail des ouvriers qui l'ont décorée. Les ornemens gothiques y sont entassés ; il faut en voir les détails & non l'ensemble.

Collége. 7. Au dessus de la ville est une place quarrée au milieu de laquelle on voit la statue de bronze du pape Pie V vis-à-vis de la porte principale d'un collége qu'il a fondé ; son nom étoit Ghisleri, il étoit né à Bosco dans le Milanois, d'une très-pauvre famille. Cette statue de taille héroïque, belle & bien jettée est posée sur un piédestal de marbre blanc.

Ce collége subsiste encore pour quarante pensionnaires qui y sont nourris & entretenus sur les revenus de sa dotation; il y a douze autres colléges fondés dans cette même ville, dont l'un des principaux est celui qui porte le nom de Borromée, fondé par S. Charles. Le bâtiment qui lui est destiné est beau & vaste. Le fronton de la porte est soutenu par des colonnes en bossage, espéce d'ornement qui donne un air trop fort & trop rude à une porte qui sert d'entrée à un sanctuaire consacré

Hosted by Google

aux sciences; on voit dans l'intérieur une grande cour quarrée, décorée de deux rangs de portiques l'un sur l'autre, avec des arcades ouvertes soutenues par des colonnes doublées; l'architecture en est très-élégante. (*a*)

Citadelle.

La citadelle bâtie par Jean Galeas de Visconti duc de Milan, lorsque la ville de Pavie se soumit volontairement à sa domination, est un ancien édifice de forme quarrée, flanqué de quatre grosses tours, dont il ne reste plus que les deux qui sont du côté de la ville. Les bâtimens qui subsistent encore servent de casernes aux troupes que la reine de Hongrie y tient en garnison. La partie qui regarde sur la campagne est un grand terre-plein dont le revêtissement est tombé en partie de vêtusté, & duquel on a la vûe sur un étendue immense de pays plat. Il ne paroît pas que l'on ait fait aucune réparation à cette citadelle depuis le temps de sa

(*a*) Ces treize colléges forment l'Université que l'on croit avoir été fondée par Charlemagne, mais qui doit son rétablissement à l'Empereur Charles IV en 1361.

Hosted by Google

fondation. Elle eſt ſituée dans la partie ſupérieure de la ville.

Pont du Teſin.

Le pont du Teſin eſt une des choſes que l'on vante le plus à Pavie ; il eſt très-grand, bâti de briques, & en partie revêtu de marbre ; il a été conſtruit par les ordres du même duc de Milan. Comme il eſt couvert, il ſert en tout temps de promenade aux habitans de la ville, & fait la communication avec un très-grand fauxbourg, fermé de murailles, ſitué de l'autre côté de la riviere. On y voit l'égliſe & le monaſtere de ſaint Sauveur, poſſédé par des religieux de l'ordre de ſaint Benoît ; il a été bâti par l'impératrice Adelaïde.

Commerce.

8. Le Teſin eſt large & profond à Pavie, les groſſes barques de mer y remontent, & y occaſionnent quelque commerce, ſur tout pour l'exportation des denrées du pays qui ſont bien au-deſſus de la conſommation qui s'y peut faire.

Ces denrées ſont les bleds, les chanvres, les fromages & quelques vins communs. Il paroît que la population de cette ville eſt très-médiocre, eu égard à ſon étendue. Je l'ai parcourue un jour de fête, l'après dîner, tems auquel les

Hosted by Google

Italiens des deux sexes sortent, soit pour aller aux églises, soit pour aller à la promenade. J'ai vû quelques rues principales où il y avoit du mouvement & qui paroissoient peuplées; mais j'ai tenu des quartiers entiers sans rencontrer personne, sur-tout dans la partie supérieure de la ville; il y a entre la ville & la citadelle une très-grande esplanade qui sert de promenade & qui étoit déserte, quoique le temps fût beau. Le côté du pont & le passage de la ville au fauxbourg étoit plus fréquenté.

Le sang m'y a paru assez beau. La jeunesse y a un air de fraîcheur & de santé qui fait plaisir. Le peuple & la bourgeoisie y paroissent très-réservés. Les meres gardent exactement leurs filles; on ne voit point de tête-à-tête aux promenades, ce qui donne lieu de croire que les mœurs n'y sont pas si négligées que dans la plûpart des autres villes d'Italie. Le peuple même, aux jours de fête, y est habillé très-proprement, les étoffes de soie y sont communes.

La Douane y est sévère; il fallut nécessairement ouvrir toutes les malles, il n'y eut pas moyen de gagner le douanier; il est vrai qu'il fit grace en

Hosted by Google

ne visitant pas tous les effets en détail, complaisance dont il se fit payer au moyen de son bulletin, nous entrâmes à Milan sans être inquiétés.

J'avois toujours ouï les voyageurs & sur tout les François, se plaindre de la mal-propreté & de la mauvaise nourriture des auberges d'Italie : sans doute que l'on a fait droit sur leurs plaintes, car à présent on n'est fort commodément dans toutes les villes principales, on y fait assez bonne chere. Il est vrai qu'on la paye le double de ce qu'elle coûteroit en France ; ce qui est exorbitant, surtout dans la plaine d'Italie où les denrées sont à un très-bon prix.

Route de Pavie à Milan. Ancien parc des Ducs. Anecdotes sur la prise de François I.

9. La route de Pavie à Milan qui est d'environ vingt milles ou deux postes, se fait par un chemin très-uni. En sortant de Pavie, on entre dans la plaine de Barco. On remarque à droite les restes du grand parc des ducs de Milan, bâti par Jean Galeas Visconti, pour y enfermer des bêtes fauves. Une partie des murs de clôture subsiste encore ils avoient vingt milles de tour. On sçait que c'est dans ce parc que François I. perdit la bataille le 24 février 1525, contre les troupes de l'empereur Charles V.

Hosted by Google

les V. commandées par le connétable de Bourbon. Après avoir fait trois milles de chemin, on trouve la fameuse Chartreuse de Pavie qui passe communément pour la plus belle du monde ; prétention qui peut à mon gré lui être légitimement disputée par celle de Naples.

C'est dans ce monastere que fut conduit François premier après la perte de la bataille de Pavie. Il étoit encore matin, car les religieux chantoient tierce, & en étoient à ce verset du pseaume 118, *Coagulatum est sicut lac cor meum, ego verò legem tuam meditatus sum.* Sur le champ le bon Roi qui sentoit sa triste situation & qui la regardoit plûtôt comme une punition par laquelle Dieu le rappelloit à lui, que comme un malheur du sort, chanta avec les religieux le verser suivant : *Bonum mihi quia humiliasti me ut discam justificationes tuas...* (c'est un bien pour moi d'avoir été humilié, afin que j'aprenne à connoître vos jugemens.) Repartie heureuse de ce bon prince qui prouve ses sentimens de religion & son admirable franchise. Il ne lui manqua pour être le plus grand

Hosted by Google

monarque de ſon ſiécle, que d'être plus heureux.

Les Eſpagnols firent ériger dans l'égiſe de cette Chartreuſe une colonne à l'endroit même où le prince s'arrêta pour faire ſa priere, avec une inſcription faſtueuſe pour perpétuer le ſouvenir de leur victoire & de la priſe du roi de France. Monument qui a ſubſiſté juſqu'en 1734 que les François, maîtres du pays, firent enlever & détrurire la colonne & l'inſcription dont il ne reſte plus aucun veſtige.

La Chartreuſe.

10. Cette Chartreuſe, conſtruite avec la plus grande magnificence, a été bâtie par les ordres & aux frais de Jean Galeas Viſconti, premier duc de Milan, que l'on peut dire n'avoir rien épargné, pour en faire un monument durable de ſa piété. Il fit en même-temps la dotation de la Chartreuſe pour quarante religieux de chœur, & autant de freres lais pour le ſervice de la maiſon.

Le portail de l'égliſe eſt d'une bonne architecture gothique, chargée de beaucoup d'ornemens de ſculpture, travaillés avec le plus grand ſoin. On y remarque des médaillons, des buſtes

&

Hosted by Google

& des ſtatues, qui paroiſſent être de très-bonne main. Il y a un ouvrage immenſe dans ce portail, ſans cependant qu'il y ait autant de confuſion que dans les conſtructions gothiques ordinaires.

La coupole du dôme orné de galeries à petites colonnades, fait un effet très-agréable & eſt d'un excellent deſſein, eu égard au temps où il a été bâti, de même que les petites galeries de marbre qui couronnent la corniche des murs de l'égliſe.

L'égliſe a trois nefs, conſtruites de marbre blanc, ainſi que le portail, elle eſt grande & bien éclairée. La voute eſt peinte en bleu vif & bien conſervé, avec des étoiles en or & quelques autres ornemens de même. Chaque colonne qui porte la voute, eſt accompagnée d'une ſtatue de marbre blanc, poſée ſur un piédeſtal de marbre de différentes couleurs, le pavé de l'égliſe eſt de marbres rapportés qui forment de grands deſſeins ſuivis.

Le retable du maître-autel eſt de marbre blanc; les gradins, le cadre du parement, les côtés & le pourtour, ſont enrichis de marbres précieux & de pierres fines, tels que jaſpes, agathes orientales, lapis lazuli, améthiſtes,

Hosted by Google

émeraudes, criſtal de roche, jaune & verd antique, qui forment des fleurs & d'autres ornemens très-ſagement exécutés & d'un grand éclat. Le tabernacle en dôme eſt de marqueterie travaillée en argent ; tous ces ouvrages exécutés avec autant d'intelligence que de goût, ont été commencés & ſont continués par une famille d'ouvriers établie dans ce monaſtère, depuis le temps de la fondation juſqu'à préſent.

La chaire où ſe place le célébrant, qui eſt à côté de l'autel, le pupitre pour le livre des évangiles qui eſt vis-à-vis, ſont travaillés en marbre ; de chaque côté ſont les ſtatues des Vertus cardinales de grandeur naturelle, bien exécutées en marbre blanc. Je ne dis rien de l'argenterie qui eſt ſur l'autel ; elle eſt très-belle, & répond à la magnificence qui regne dans tout cet édifice. Les candelabres de bronze ſont d'un fini précieux.

Le maître-autel & la plûpart des chapelles ont pour parement des bas-reliefs en marbre blanc, d'une excellente exécution, & qui forment des tableaux qui ont plus d'expreſſion que l'on ne peut imaginer. Il faut voir ſurtout ceux qui ont pour ſujets le Chriſt

Hosted by Google

enſéveli, ſaint Bruno qui adore la croix, la naiſſance de Jeſus-Chriſt, l'adoration des rois ; ces différens morceaux ſont vraiment d'un travail précieux, & ſont conſervés avec autant de ſoin que de propreté. Dans la croiſée eſt un grand tombeau de marbre blanc orné de très-belles ſculptures, érigé à la mémoire du fondateur, & à celle de la ducheſſe ſon épouſe par les Chartreux du monaſtère ; il y en a quelques autres des princes de la maiſon Viſconti. Autour de l'égliſe ſont pluſieurs chapelles ornées avec goût, & enrichies de peintures dont la plûpart ſont très-bonnes. Camille & Jules Procaccino, Carlo Cignani, le Paſſignano, le Morazzone, & pluſieurs autres bons peintres de l'école Lombarde s'y ſont diſtingués ; Daniel Creſpi a fait toutes les peintures du chœur, & a beaucoup travaillé dans l'égliſe & les chapelles ; dans une des chapelles on voit un tableau de ce maître qui repréſente Jeſus-Chriſt, la Madeleine & Marthe ; le coloris en eſt beau, & la figure de Marthe ſi bien exécutée qu'elle fait tort aux deux autres. On voit dans la quatriéme chapelle à droite un très-beau tableau du Guerchin,

Hosted by Google

où ſont peints la Vierge, ſaint Pierre & ſaint Paul. Un ancien tableau de Pierre Perugin, parfaitement conſervé; il eſt compoſé de morceaux différens comme beaucoup de tableaux des anciens maîtres; le deſſein en eſt roide, mais le coloris en eſt beau, & il y a d'excellentes parties de détail, ſur-tout des têtes & des mains.

Les ſacriſties renferment une multitude de choſes curieuſes, que l'on peut regarder comme autant de chef-d'œuvre de l'art. Les boiſeries quoiqu'anciennes ſont très-bien entendues. La ſculpture qui les orne eſt d'une bonne maniere; la piéce principale eſt décorée de ſtatues d'apôtres & de prophêtes, hautes d'environ deux pieds, placées dans des niches & admirablement travaillées.

Les ornemens d'Egliſe qui ſont dans ces ſacriſties ſont de la plus grande richeſſe; on y voit pluſieurs calices en or avec des bas-reliefs bien exécutés, des chandeliers, des croix, un ſoleil en or enrichi de grappes de raiſins formées avec des perles; & travaillé avec autant de vérité que de délicateſſe.

On y fait voir quelques tableaux à l'aiguille, un entr'autres qui repréſente

Hosted by Google

les Juifs ramaſſant la manne. Cet ouvrage eſt parfait dans ſon genre pour l'entente des couleurs, la perſpective & le deſſein, l'aiguille y a exécuté tout ce que l'on pouvoit attendre du pinceau le plus délicat. Il ſeroit difficile de trouver quelqu'ouvrage de ce genre que l'on pût mettre en comparaiſon avec celui dont je viens de parler.

Dans une grande armoire de cette ſacriſtie on conſerve un ancien couronnement d'autel, formé par trois portes gothiques toutes remplies de petits quarrés où ſont des bas-reliefs qui ont pour ſujets différens traits de l'ancien & du nouveau teſtament, dont quelques-uns ſont très-bien rendus. Les ornemens qui les accompagnent ſont du goût de la bonne architecture; cet ouvrage, tout exécuté avec des os de cheval marin, eſt un chef-d'œuvre de patience & d'adreſſe. Il eſt conſervé dans ſon entier. Dans une des ſacriſties au-deſſus d'une porte, on voit un tableau d'une bonne maniere, dont le ſujet eſt terrible. C'eſt un Juif qui frappe avec un couteau une hoſtie dont il ſort du ſang, & qui lui-même eſt frappé de la foudre au même inſtant.

En général, l'intérieur de cette

Hosted by Google

égliſe & les ſacriſties renferment beaucoup de belles & excellentes piéces de peinture, de ſculpture & d'orfévrerie, & ſur-tout des morceaux rares que l'on ne trouve point ailleurs, conſervés avec la plus grande attention ; ce qui ajoûte encore à leur prix. Un frere lais, Vénitien, étoit chargé de faire voir la maiſon aux étrangers, & s'acquittoit de ſon emploi avec la modeſtie de ſon état, beaucoup de politeſſe & d'intelligence.

Le cloître eſt vaſte, il eſt formé par une galerie ouverte, ſoutenue ſur des colonnes de marbre blanc d'une architecture fort ſimple. Les logemens des religieux ſont diſtribués comme dans les autres Chartreuſes autour du cloître ; chaque religieux a deux appartemens, un au rez-de-chauſſée, & un autre au-deſſus, avec une petite cour & un petit jardin, & un baſſin d'eau courante au milieu. Ces religieux vivent dans toute la régularité de leur état ; ils ne voyent perſonne que leurs parens, & encore avec la permiſſion du prieur. Les cours & les bâtimens extérieurs de ce monaſtère n'ont rien de magnifique ; mais tout y eſt bien entretenu & d'une grande propreté ; il paroît que tout s'y

Hosted by Google

fait avec beaucoup d'ordre & de modeſtie, même de la part des domeſtiques les plus inférieurs.

Avant la premiere porte d'entrée des lieux réguliers, il y a un corps-de-garde garni d'armes à feu tout autour, où il y a quelques ſoldats entretenus pour la ſûreté de la maiſon, dont un eſt toujours en ſentinelle, précaution aſſez ſage pour mettre cette riche maiſon à l'abri de toute inſulte. On ne peut y entrer qu'autant que cette ſentinelle avertit.

Un voyageur qui voudroit connoître en détail tout ce que cette maiſon renferme de curieux, doit y reſter plus d'un jour; les Chartreux exercent l'hoſpitalité avec nobleſſe.

De cette Chartreuſe à Milan, le chemin eſt d'environ dix-ſept milles; on rejoint la grande route à ſept ou huit cent pas du monaſtère; je ne dirai plus rien de la beauté du pays, dont la fertilité offre par-tout le ſpectacle le plus intéreſſant; je dois ſeulement ajoûter que le chemin eſt bordé de pluſieurs rangs de grands arbres, & de deux & quelquefois trois canaux qui coulent en ſens contraire, qui ſont à des niveaux différens, & qui d'eſpace en eſpace ſe

Hosted by Google

ſubdiviſent pour répandre les eaux dans la plaine & y porter la fraîcheur & la fécondité. Ces canaux ſont continués juſqu'aux portes de Milan.

Bornes du Milanois.

II. Milan, capitale du duché de ce nom, eſt après Rome la plus grande ville d'Italie, ce qui lui a fait donner le nom de grande, *Milano la grande.*

Le Milanois eſt borné au Nord par le Valais, les bailliages des Suiſſes & le pays des Griſons; au midi par les états de la république de Gênes, au levant par ceux de Véniſe, de Mantoue & de Parme, au couchant par le Piémont & le Montferrat. Ce pays eſt dans la ſituation la plus heureuſe, la plus fertile peut-être, & la plus riche de l'Europe, par rapport à la quantité & à la qualité de ſes productions. Il eſt poſé preſque à la tête du triangle formé d'un côté par les Alpes, & de l'autre par la chaîne des Apennins; qui a pour baſe la mer Adriatique, & qui dans ſon air renferme la grande & magnifique plaine de Lombardie, de plus de cent lieues de longueur, ſur une largeur aſſez inégale, mais de laquelle on peut ſe faire une idée, ſur les proportions d'un triangle allongé.

Hosted by Google

Le voisinage des montagnes, surtout dans la partie supérieure du triangle, fait que la température de l'air n'est pas aussi douce & aussi égale qu'à la base ; ce qui est cause encore que l'hyver est assez rude à Milan, que l'on y a beaucoup de neiges, & en été de fréquens orages, accompagnés de tonnerres & d'éclairs.

12. Dans les différentes révolutions qui sont arrivées dans ce pays, il paroît que c'est le sort de la ville de Milan qui a toujours décidé de celui du reste du pays; ainsi en en rapportant quelque chose, on pourra se former une idée de ce qui y est arrivé de plus remarquable. Elle fut fondée, au rapport de Tite-Live, l'an 364 de Rome par Belloveſe, neveu d'Ambigatus, Roi de Celtes, qui passa les Alpes à la tête d'une colonie nombreuse de sa nation & qui forma le premier établissement des Gaulois Insubriens, dans cette partie de l'Italie. Brenus, roi des Gaulois Sénonois, qui fit ensuite une irruption en Italie, saccagea la ville de Milan, quoiqu'elle fût déja défendue par une bonne muraille, flanquée de trente tours. On sçait comment ce guerrier féroce traita l'Italie & la ville de Rome

Histoire de Milan.

Hosted by Google

même qu'il dévaſta plutôt qu'il n'en fit la conquête (*a*). Dans des temps plus heureux, les Romains firent rétablir la ville de Milan, & la porterent à un tel point de ſplendeur que les empereurs, pendant plus de trois ſiécles, firent ſouvent leur réſidence dans les ſiécles du bas empire après la diviſion de l'empire Romain en deux ſouverainetés d'orient & d'occident, nous voyons que les empereurs ont préféré le ſéjour de Milan aux autres villes de leur domination.

Quand ils n'y réſiderent pas, ils y tinrent un gouverneur ou lieutenant avec le titre de comte, qui avoit des troupes nombreuſes à ſes ordres, pour être en état de s'oppoſer aux incurſions des barbares dans cette partie de leur empire.

Ce gouverneur étoit regardé comme

(*a*) Dans la guerre civile entre Othon & Vitellius, Milan, Novarre, Ivrée & Verceil, comme les plus fortes Villes municipales de la Gaule Tranſpadane, furent unies au parti de Vitellius. . . . *Ut donum aliquod novo principi, firmiſſima Tranſpadanæ regionis municipia, Mediolanum ac Novarriam, & Eporediam ac Vercellas adjunxere. . . Tacit. L. I. Hiſtor.*

Hosted by Google

le général des armées en occident. (*a*)

Attila, roi des Huns, saccagea cette ville lors de son irruption en Italie en 451. Eusebe son archevêque en releva les murailles, & fit rétablir les principaux édifices. Mais environ l'an 570 Alboin, roi des Goths ou Lombards,

(*a*) Les plus anciens Ectivains disent que Milan étoit la Métropole de la Vicairie d'Italie; & que le Lieutenant ou Vicaire des Empereurs qui y résidoit, faisoit les fonctions & avoit les droits du Préfet du prétoire dans toute l'Italie, Rome exceptée, & les villes suburbicaires de sa dépendance, dont il sera parlé.... Les beaux temps de cette ville furent à la fin du quatriéme siécle, & l'éloge qu'en faisoit Ausone, lui convient encore à bien des égards.....

Mediolani, mira omnia, copia rerum
Innumeræ, cultaque domus, fœcunda virorum
Ingenia, antiqui mores. Tum duplice muro
Amplificata loci species, populique voluptas
Circus . . . . . .
Et regio Herculei, celebris sub honore lavacri.
. . . . . .
Mœniaque in valli formam, circumdata labro
Omnia quæ magnis operum velut æmula formis
Excellunt, nec juncta premit vicinia Romæ.....

Hosted by Google

étant entré en Italie, prit Milan qu'il traita si cruellement, qu'il fit périr dans un jour trente mille de ses habitans. Ces barbares s'étant ensuite emparés de Pavie, en firent le siége de leur empire, & laissèrent Milan dans l'abaissement. Pendant ce temps, les archevêques de cette ville se mirent à la tête de son gouvernement, & se concilierent l'affection du pays, par la protection qu'ils lui accorderent, & le bien qu'ils y firent (*a*). Charlemagne qui détruisit le royaume des Lombards, & dont le gouvernement étoit très-favorable aux ecclésiastiques, donna lieu aux archevêques de Milan d'affermir leur domination, si bien qu'ils jouirent des droits de princes souverains dans presque toute l'étendue de pays qui est entre Gênes & Boulogne. Leur autorité fut portée à un point, qu'ils se re-

(*a*) Belisaire prit Milan sur les Ostrogoths, à la priere de Dacius qui en étoit Archevêque, & il paroît que le Général de l'Empereur se reposa sur le Prélat du soin de conserver sa nouvelle conquête. Ce qui prouve le crédit des Archevêques, & l'origine de l'espéce de souveraineté qu'ils ont exercée si long-temps sur cette ville & sur-tout le pays. . . .

Hosted by Google

garderent comme indépendans du Pape même, & qu'ils se mirent à la tête des Gibelins en Italie, ce qui n'empêcha pas Fréderic Barberousse de ruiner de fond en comble la ville de Milan en 1162, châtiment qu'elle s'étoit attiré, autant pour avoir insulté vivement l'impératrice que pour avoir donné l'exemple de la révolte à toutes les autres villes de l'Italie ; on prétend qu'il fit passer la charrue sur ses ruines, & semer du sel en mémoire éternelle de l'opprobre, de l'infâmie & de la désolation de ce peuple; quelques années après, lorsque cet empereur se fut reconcilié avec le pape Alexandre III. il donna des ordres pour réparer la ville de Milan qui peu-à-peu s'accrut & devint très-considérable. Mais le crédit des Archevêques de Milan tomba avec la puissance des empereurs en Italie.

Les Turriani, famille ancienne & noble, se rendirent maîtres de la ville de Milan & d'une grande partie du pays, où ils dominerent tant qu'ils eurent la force de se maintenir dans leur usurpation.

(*a*) Jean Galeas Visconti dans le qua-

(*a*) Les Visconti sont connus comme grands

torzième siécle s'empara de la souveraineté ; il étoit vraiment digne de regner sur ce beau pays, qui lui doit ses principaux établissemens & sa fertilité ; car d'une plaine occupée en grande partie par des marais incultes & inhabitables, il en a formé un pays délicieux, au moyen des canaux qu'il fit creuser par-tout pour rassembler les eaux & asseinir le pays en le desséchant : entreprise si belle & si nécessaire que tous les souverains de cette contrée l'ont continuée & l'ont portée au point de perfection où elle est aujourd'hui ; en quoi ils ont été imités par les possesseurs & les souverains des différentes provinces & états situés dans la Lombardie.

Louis de France duc d'Orléans, second fils de Charles V. dit le Sage avoit épousé Valentine, fille de Jean Galeas Visconti, duc de Milan. Il fut stipulé dans le contrat de mariage, que si Jean Galeas venoit à mourir sans enfans mâles, ou ses enfans sans

---

seigneurs dès le onziéme siécle ; ils ont possédé inconteſtablement la seigneurie de Milan, depuis le commencement du quatorziéme siécle.

Hosted by Google

postérité, le duché appartiendroit à Valentine ou à ses enfans. Ce qui arriva en effet : Jean Marie & Philippe Marie fils de Jean Galeas étant morts sans enfans légitimes, le duché de Milan appartenoit de plein droit à Charles, fils de Louis de France, duc d'Orléans, & de Valentine Visconti. Mais François Sforce, soldat de fortune, bâtard de la maison de ce nom, qui avoit épousé la fille naturelle de Philippe Marie Visconti duc de Milan, appuyé du crédit de l'archevêque, du parti puissant qu'il s'étoit ménagé, & des prétendus droits de sa femme, s'empara de la souveraineté; Louis XII roi de France, petit-fils du duc d'Orléans & de Valentine Visconti, & en cette qualité seul héritier légitime du duché de Milan fit valoir ses droits avec tant de succès qu'il s'empara de tout le pays; ce fut par ses ordres que fut construit le canal qui communique de l'Adda à Milan. Il ne conserva pas long-temps ce beau pays qui lui appartenoit & par droit de conquête & par droit de succession; à peine fut-il de retour en France, que les Sforce, appuyés de l'Empereur & des Suisses, chassèrent les François.

François I. successeur de Louis XII.

Hosted by Google

à la couronne de France & héritier de ſes droits, revint dans le Milanois, où la bataille de Marignan gagnée contre les Suiſſes le rendit le maître de tout le pays en 1515. Il ne garda pas long-temps cette conquête ; les Sforces, ſoutenues de la protection de l'Empereur, rentrerent de nouveau dans Milan. L'amiral Bonnivet y paſſa avec une armée en 1524 & fut contraint de ſe retirer preſque auſſi-tôt.

L'année ſuivante le roi y alla en perſonne, & perdit avec la bataille de Pavie l'eſpérance de jamais rentrer dans ce beau pays ; depuis ce temps le duché de Milan a appartenu à la maiſon d'Autriche, & la poſſeſſion lui en a été aſſûrée de nouveau par le traité de Bade de 1714. En 1734, les troupes confédérées de France & de Savoie commandées par le maréchal de Villars, s'emparerent de Milan qui fut rendu à l'Empereur par le traité de paix de 1736. Il y eut quelques mouvemens de troupes dans le Milanois pendant la guerre qui dura de 1741 à 1748 ; mais comme le roi de Sardaigne & la reine de Hongrie étoient unis enſemble, les troupes confédérées des François & des Eſpagnols cauſerent peu de changement dans le

Hosted by Google

Milanois, où ils ne purent s'emparer d'aucune place favorable. L'action la plus remarquable se passa sur le Tidone qui fut plutôt une retraite honorable pour ces derniers qu'une victoire remportée sur leurs ennemis.

13. La ville de Milan située au 26e. degré 51 minutes de longitude & au 45e. degré 25 minutes de latitude, à une distance d'environ douze milles des Alpes, est bâtie dans un terrein absolument plat. Elle a dix milles de circuit, depuis que Fernand de Gonzague, gouverneur du Milanois pour l'empereur Charles V. fit unir les fauxbourgs à la ville par une seconde enceinte de murailles terrassées, revêtues de bastions d'espace en espace, & défendues par un grand fossé plein d'eau. Situation de Milan.

Baudrand dans son dictionnaire géographique, & la plûpart des écrivains qui ont fait la description de l'Italie, prétendent que la population de Milan alloit dans le milieu du dernier siécle à deux cens cinquante mille ames. Baudrand même paroît en parler comme témoin oculaire, & dit que c'est la ville d'Italie la plus peuplée après Naples. Il est certain que depuis ce temps jusqu'à nos jours les choses ont bien changé.

Hosted by Google

Rome & Veniſe ſont beaucoup plus peuplées que Milan, & Naples l'eſt quatre fois autant. Milan, quoique fort étendue, ne compte pas cent mille habitans de tout âge & de tout ſexe.

On entre dans cette ville par neuf portes principales, elle eſt diviſée en ſix quartiers, dans leſquels on compte deux cens ſoixante égliſes ou chapelles principales, dont une cathédrale, onze collégiales, ſoixante & onze paroiſſes, trente couvens de religieux, huit maiſons de clercs-réguliers, trente-ſix monaſtères de femmes, & trente deux égliſes de confrairies.

Egliſe Cathédrale.

14. L'égliſe cathédrale ſous le vocable de la ſainte Vierge & de ſainte Thécle, eſt l'une des plus célébres d'Italie par ſes richeſſes & ſa grandeur; elle eſt également reſpectable par ſon antiquité & par le nom de ſaint Ambroiſe qui lui a donné la forme qu'elle conſerve encore, malgré une ſuite de révolutions fâcheuſes. Jean Galeas Viſconti duc de Milan l'a fait rebâtir dans l'état où on la voit, en conſervant pluſieurs monumens antiques que l'on croit inconteſtablement du ſiécle de S. Ambroiſe.

Cet édifice d'architecture gothique étonne par la grandeur de l'entrepriſe

Hosted by Google

& l'immenſité du travail. Il a dans œuvre cinq cens pieds de longueur ſur deux cent de largeur. Il eſt ſoutenu par cent ſoixante colonnes de marbre, & partagé en trois nefs fort larges. Les arcs qui ſoutiennent la grande coupole ont quarante-huit pieds d'ouverture ; il y a cinq autres coupoles qui ſervent à éclairer la croiſée & les nefs. Le pavé qui doit être de marbre n'eſt pas entiérement achevé.

Cette égliſe, la plus grande d'Italie, après ſaint Pierre de Rome, n'a rien à l'intérieur qui frappe plus que ſa grandeur ; mais ce qui eſt vraiment étonnant, c'eſt le travail de l'extérieur, & la quantité de niches, de ſtatues de marbre de toute grandeur dont les murs ſont revêtus du bas en haut avec tant de profuſion, que la plûpart ſont placées de manière à ne pouvoir être vûes. On peut regarder le deſſein de cette Egliſe comme le comble de la folie en architecture gothique, & je ne crois pas qu'il exiſte encore un édifice auſſi chargé d'ornemens inutiles. Cependant comme ce plan, tout ſingulier qu'il eſt, a une ſorte de magnificence qui lui eſt particulière, on l'entretient avec ſoin, & on y travaille comme ſi on avoit deſ-

Hosted by Google

ſein de le finir. Quoique l'on y ſoit occupé depuis plus de trois cens ans, la grande coupole n'eſt point encore achevée, non plus que la quantité d'ornemens qui doivent couronner à l'extérieur cet immenſe bâtiment. On dit que les échafauts ſeuls qui ſont toujours élevés autour, coûtoient des ſommes conſidérables à entretenir ; mais ce qui manque eſſentiellement, c'eſt le portail qui devroit annoncer ce magnifique édifice & qui n'eſt encore qu'en projet. Il y a ſeulement cinq portes ouvertes, quatre petites & une grande; elles ſont belles & d'une architecture fort noble dans le goût Grec, & décorés de quelques basreliefs. La porte principale eſt accompagnée de pilaſtres qui ont ſept pieds de diametre.

Il y a pluſieurs projets pour l'exécution de ce portail ; les uns pour ſuivre ce qui eſt commencé & le continuer dans le goût Grec, les autres pour le conſtruire dans le goût gothique, qui eſt celui qui paroît le mieux convenir au reſte de l'édifice. Mais il n'y a pas apparence qu'il ſoit jamais achevé. La raiſon ſecrette que l'on dit dans le pays, eſt que les fonds, dont les revenus ſont deſtinés à ces conſtructions, doivent

Hosted by Google

retourner à certains particuliers, dès qu'elles seront entiérement achevées.

Ces revenus sont considérables & administrés, suivant le titre de la fondation, par une société de nobles Milanois éligibles par le gouvernement municipal; comme tous ont droit à cette sorte d'administration qui leur est utile; c'est, dit-on, la cause pour laquelle on ne doit jamais espérer de voir cette église achevée dans toutes ses parties. Cependant on y travaille continuellement; mais plus à réparer ce que la suite des temps, les injures de l'air, & sur-tout les orages fréquens dans le Milanois, alterent ou détruisent, qu'à terminer cette vaste entreprise. Plusieurs de ces statues sont des plus excellens maîtres. On voit entr'autres dans le chevet du chœur, derriere le maître-autel, le S. Barthelemi écorché qui porte sa peau sur ses épaules, dans le goût à-peu-près que l'on habille Hercule de la dépouille du lion de Némée, ouvrage de Christophe Cibo qui étoit destiné à être mis dans une des niches extérieures; mais qui à raison de sa beauté, fut placé où on le voit encore; les Milanois ne manqueut pas d'assurer

Hosted by Google

qu'ils ont refuſé de troquer cette ſtatue poids pour poids contre de l'argent. On en voit une quantité en Italie que je crois fort au-deſſus de celle-là, & que l'on auroit à bien meilleure compte.

Les tableaux & une partie des ornemens intérieurs de cette égliſe ſont autant de trophées érigés à la gloire de S. Ambroiſe. Ceux qui ont été faits dans ces derniers temps ont pour objet ſaint Charles Borromée, Cardinal & Archevêque de Milan, que l'on doit regarder à juſte titre comme le héros de ſon état, pendant le ſiécle qui la vû naître & mourir.

Tombeau de S. Charles Borromée.

15. Le tombeau de ce ſaint eſt dans un ſouterrain ouvert dans le milieu de la croiſée, au bas de l'eſcalier du chœur, & tant par les précieuſes reliques qu'il renferme que par ſa richeſſe, il mérite d'être vû de tout voyageur chrétien qui reſte quelque temps dans cette ville, où tout eſt encore rempli des monumens des vertus de ce héros du chriſtianiſme.

La chapelle où repoſe ſon corps eſt manifiquement ornée & preſqu'entiérement revêtue d'orfévrie. Les cariathides de demi-grandeur, & qui ſemblent ſou-

Hosted by Google

tenir la partie inclinée de la voûte qui se termine à un grand œil de bœuf, sont des figures symboliques, représentant les vertus de S. Charles, telles que sa justice, sa religion, sa prudence, sa charité; sa science, sa libéralité. Huit bas-reliefs en orfévrie & d'une très-belle exécution, couvrent le reste de la voûte; j'ai surtout admiré ceux où le saint est représenté administrant lui-même les sacremens aux pestiferés dans le Lazaret, & où il est à la tête d'un concile provincial. La tapisserie qui couvroit ce que l'orfévrie laissoit de libre étoit une riche étoffe d'or. L'autel sur lequel on dit continuellement des messes est tout d'orfévrie; c'est derriere cet autel qu'est la châsse où sont les reliques du saint. Elle est enfermée dans une espèce de coffre quarré de bronze damasquiné en argent, & que l'on ouvre par le moyen de deux machines à vis ce qui élevent la piéce qui est du côté de l'autel. Alors on voit la châsse formée de grands morceaux de cristal de roche unis par des bordures d'argent doré, & qui forment ensemble un espace assez grand pour contenir le saint couché dans toute sa longueur; sa crosse entre ses bras, & revêtu de ses ornemens pontificaux qui

Hosted by Google

ſont blancs, brodés en or. Il a les mains jointes & ſon anneau paſtoral au doigt. Les pierreries qui ornent la partie ſupérieure de la croſſe, ſont d'un grand prix, & ont été données par trois Jouailliers de Milan. La couronne d'or qui eſt ſuſpendue ſur la tête du ſaint & qui eſt enrichie de beaux diamans, eſt le préſent d'un duc de Baviere. On ne voit à découvert que le viſage, le nez eſt preſque entiérement tombé, l'œil gauche eſt enfoncé au point qu'il paroît fondu dans la tête. La peau eſt fort brune & collée ſur les os. Cependant on reconnoît la même forme de viſage, & ſur-tout le menton quarré & un peu long dans les comtes Borromei qui vivent encore. Derriere cette chapelle eſt un petit cabinet qui ſert de ſacriſtie où étoit le premier tombeau du ſaint.

Ce qui eſt vraiment ſimple & touchant, c'eſt ſon épitaphe telle qu'il l'avoit demandée avant que de mourir, & où il eſt dit qu'il a voulu être enterré dans cet endroit, afin que les fidéles de ſon diocèſe, & ſur-tout le dévot ſexe, puſſent venir plus ſouvent prier pour le repos de ſon ame. Au-deſſus de cette épitaphe eſt le ſeul portrait

Hosted by Google

portrait qui ait été fait de lui; il eſt ſous glace & expoſé à la vénération du public, dans une petite galerie tapiſſée d'une étoffe rouge & or, & éclairée par pluſieurs lampes d'argent. Elle aboutit au petit chœur ſouterrein où l'on fait l'office de nuit pendant l'hyver.

En entrant dans cet endroit, on ſe ſent pénétré d'un reſpect religieux en approchant des triſtes reſtes d'un ſi grand-homme mort à quarante-ſix ans en 1584, victime de ſon zèle & de la plus ardente charité pour le troupeau qui lui avoit été confié, qu'il n'abandonna pas un inſtant, & pour lequel on peut dire qu'il donna ſa vie en vrai paſteur. Un grand dais ſuſpendu à la voûte couvre l'œil de bœuf qui eſt entouré d'une baluſtrade de fer doré & d'une multitude de lampes toujours ardentes. Le cardinal Angelo Maria Quirini, évêque de Breſcia, avoit une dévotion particuliere à S. Charles, & a contribué à la décoration de ſa chapelle. C'eſt ce même cardinal Quirini, ſi connu dans la littérature, autant par ſes connoiſſances particulieres, que par l'affection qu'il avoit pour tous les gens de lettres.

Au-deſſus du maître-autel on voit quel-

Hosted by Google

ques lampes en forme de croix & toujours ardentes devant une des reliques les plus précieuſes de la paſſion du ſauveur ; c'eſt un des cloux qui ont ſervi à attacher Jeſus-Chriſt en croix, & qui fut donné à l'égliſe de Milan par l'empereur Théodoſe. On aſſure que c'eſt un de ceux dont on fit un frein au cheval de Conſtantin, premier empereur chrétien ; deux des quatre ayant été employés à cet uſage. Cette relique avoit été négligée juſqu'au temps de ſaint Charles, qui en fit la tranſlation ſolemnelle au lieu où elle eſt à préſent expoſée ; il indiqua une proceſſion générale qui ſe fait tous les ans le trois de mai, auquel jour l'archevêque porte le ſaint clou en pompe. Saint Charles multiplia en quelque façon cette ſainte relique, en ayant fait faire pluſieurs figures qu'il fit toucher au précieux clou. Il en envoya une en préſent à Philippe II roi d'Eſpagne, alors ſouverain du Milanois.

La ſacriſtie de cette égliſe renferme un tréſor conſidérable par ſa richeſſe, & fort accrû, dans le ſiécle dernier, par les préſens conſidérables offerts au tombeau de ſaint Charles. On y voit pluſieurs ſtatues d'argent de grandeur naturelle, entr'autres celles de ſaint

Hosted by Google

Ambroiſe & de ſaint Charles; du duc Charles Emmanuel, grand pere du roi de Sardaigne regnant, & à laquelle il reſſemble parfaitement, & d'un Caraccioli de Naples; des chandeliers, des calices, des encenſoirs, & un ſoleil pour expoſer le ſaint ſacrement d'un beau travail & entiérement d'or, de même que la grande croix que l'on porte devant le chapitre lorſqu'il marche en proceſſion. Le catalogue de tous les reliquaires, ſtatues de ſaint & autres piéces de ce genre, ſeroit conſidérable & tiendroit trop de place ici. On doit remarquer un coffre d'or orné de petits bas-reliefs, très-délicatement travaillés, & une paix au-bas de laquelle eſt un ſépulcre, & au-deſſus une Gloire d'Anges, d'un ouvrage fini.

On voit dans le chœur pluſieurs tombeaux des princes ſouverains de Milan, qui n'ont rien de remarquable; ils ſont moins ornés que celui de Jacques Médici, Marquis de Marignan, frere du pape Pie IV. dont la ſtatue eſt en bronze, accompagnée de quatre autres figures allégoriques auſſi de bronze. Ce Jacques Médici que quelques-uns de nos hiſtoriens appellent Medequin affectoit de prendre le nom de Médicis

Hosted by Google

& de ſe dire de la même maiſon que ceux de Florence, quoiqu'il n'en fût rien; car on dit que ſon pere avoit commencé par être barbier.

Rit Ambroſien.

16. L'office ſe fait dans cette égliſe avec beaucoup de décence & de piété. On y ſuit le rit Ambroſien, de même que dans la plûpart des égliſes ſéculieres de Milan. Le fonds de la liturgie eſt le même que celui de l'office Romain; mais la diſtribution des pſeaumes pour les parties de l'office, & des prieres & cérémonies dans le ſacrifice de la meſſe, y ſont différentes. Lorſque les papes engagerent toutes les égliſes d'Occident à ſe conformer aux uſages de l'Egliſe de Rome pour la célébration de l'office divin & la récitation du breviaire; l'égliſe de Milan, pour ne rien changer à ſes uſages, ſe mit à couvert ſous le nom & l'autorité de S. Ambroiſſe. Elle prétend avoir conſervé ſon ancien rit juſques dans la maniere de chanter. Le chant Romain eſt plus doux & plus grave, l'Ambroſien eſt plus fort & plus aigu.

C'eſt encore ſuivant le rit Ambroſien que le carême ne commence à Milan que le dimanche de la Quadragéſime, les quatre jours qui le précédent n'ayant

Hosted by Google

été ajoutés pour completer les quarante que dans le ſeptième ſiécle : uſage qui attire une multitude d'étrangers à Milan, où les théâtres ne ſont fermés, & les plaiſirs du carnaval ne ceſſent que le ſamedi au ſoir.

Il en eſt de même de l'abſtinence & des proceſſions des Rogations, ou qui n'avoient jamais été obſervées dans l'égliſe de Milan, ou qui n'y étoient plus en uſage. S. Charles les rétablit, & pour conſerver les libertés de ſon égliſe, il les plaça huit jours plus tard que dans l'égliſe Romaine, c'eſt-à-dire les lundi, mardi, & mercredi après le dimanche dans l'octave de l'Aſcenſion. Cette cérémonie pieuſe commence par la diſtribution des cendres, qui ne ſe fait point dans cette égliſe au commencement du carême comme dans l'égliſe Romaine. (*a*)

17. Le haut chapitre de l'égliſe cathédrale de Milan eſt compoſée de trente chanoines nommés par l'impéra- Chanoines. Chapitre. Palais de l'Archevêque.

(*a*) L'uſage à Milan n'eſt point de ſonner les cloches en volée comme ailleurs ; elles ſont ſuſpendues de façon qu'on ne peut que les tinter. C'eſt ſans doute encore une des ſingularités du rit Ambroſien.

Hosted by Google

trice-reine de Hongrie ducheſſe de Milan, parmi leſquels il y en a cinq en dignités, ſçavoir un archiprêtre, un archidiacre, un primicier, un prévôt & un doyen; les quatre premieres dignités, de même que la chaire de théologal, ſe conferent par l'archevêque qui preſque toujours eſt cardinal. Partie de ſes canonicats, ſont deſtinés à des eccléſiaſtiques qui doivent faire preuve de nobleſſe, partie à des docteurs en droit canonique.

Il y a outre cela un ſecond collége compoſé de trente-deux bénéficiers qui forment un chapitre à part, dont les intérêts & les revenus ſont ſéparés de ceux du haut chapitre. Ce collége a la direction du chant & des cérémonies de l'égliſe, & l'inſpection ſur les chantres & les muſiciens.

L'archevêque actuel eſt le cardinal Joſeph Pozzobonelli Milanois. Il a pour ſuffragant dans ſon diocèſe, Monſeigneur Joſeph-Mari Marini, religieux de la congrégation des Auguſtins réformés de Lombardie, évêque de Tagaſte *in partibus*.

Le palais de l'archevêché à côté de la cathédrale eſt un bâtiment très-vaſte qui n'a rien de remarquable; on y con-

Hosted by Google

ſerve une collection conſidérable de tableaux, parmi leſquels on voit des morceaux diſtingués des meilleurs peintres de l'école Lombarde ; tels que les Procaccini, & le Morazzone, des tableaux du Guide, du Guerchin, & du Tintoret, pluſieurs tableaux des vûes de Veniſe, par Canalette, fort connu pour ſon talent dans ce genre ; pluſieurs morceaux de Jean-Paul Panini peintre, encore vivant à Rome, décoré du titre de chevalier Romain, & qui eſt connu par la grande exactitude de ſes tableaux de vûes & de perſpectives ; il faut que ce peintre ait le *faire* fort aiſé ; car quoique ſes compoſitions par leur genre ſoit extrêmement chargées, on voit partout de ſes tableaux. (*a*)

(*a*) C'eſt dans ce palais que S. Charles pendant ſon Epiſcopat a tenu ſix conciles provinciaux qui ont eu un merveilleux ſuccès, ſur-tout pour le réglement des mœurs des Eccléſiaſtiques, & la maniere de les diſpoſer au ſaint miniſtère ; ils ont ſervi de modéles à ceux qui ſe ſont tenus depuis dans l'Occident & ſur-tout en France ; c'eſt de leurs canons que l'on a tiré la plûpart des réglemens concernans la réformation des mœurs, l'adminiſtration des

Hosted by Google

Autres Egliſes de Milan.

18. Je n'entreprendrai pas de donner une deſcription de toutes les égliſes de Milan ; je parlerai ſeulement de celles où j'ai crû remarquer quelque choſe de curieux & d'intéreſſant.

S. Alexandre égliſe de Barnabites ; l'architecture en eſt belle & la conſtruction ſolide ; la voûte & la coupole ſont couvertes de peintures encore fraîches, qui, quoique médiocres, ornent bien l'égliſe. Le maître-autel eſt fort riche ; il eſt tout revêtu de grands morceaux de lapiſlazuli, d'agates orientales, de calcedoines, de jaſpes ſanguins, &c. placés par compartimens de différentes formes, & joints enſemble par des ornemens de bronze doré. On ma dit qu'un duc de Mantoue avoit amaſſé ces pierres précieuſes à grands frais ; mais ayant eu quelque intérêt à démêler avec l'empereur qui le fit aſſiéger dans la capitale de ſes petits états, un Barnabite, ſon confeſſeur, cacha ſi bien tous ces effets précieux qu'ils échapperent aux recherches du ſoldat vain-

---

ſacremens, la récitation de l'office divin, le gouvernement des hôpitaux, la viſite des diocèſes, &c. ....

Hosted by Google

queur; la paix faite, le Barnabite les obtint du duc de Mantoue & les fit transporter à Milan, où ils servent aujourd'hui à orner un autel, dont l'ensemble est éblouissant; les gradiens, les côtés & le derriere de l'autel, & même les degrés du marchepied, en sont revêtus.

Santa Maria presso san Celso: le portail & l'église sont revêtus de marbre blanc non poli. On entre par une cour quarrée entourée d'un portique. L'architecture du portail n'a rien de remarquable que plusieurs morceaux de sculpture très-beaux; les deux statues des Sybilles couchées sur le fronton, de même que le bas-relief qui est au-dessous, sont de Fontana; mais ce que j'ai vû souvent & toujours avec un nouveau plaisir, sont les statues d'Adam & d'Eve par Arraldo Lorenzi Florentin, toutes deux de marbre blanc; la premiere est noble, la seconde est la figure de la beauté même, taillée par les mains des Graces; l'antique n'a rien de plus pur, de plus correct & de plus agréable pour l'expression & le dessein que ces deux statues qui sont dans des niches à côté de la porte d'entrée.

Les contours, disent les artistes, en

Hosted by Google

ſont purs & coulans, & je crois que c'eſt dans ces contours & dans ce bel arrondiſſement que conſiſtent les graces & la beauté des parties. Voyez tous les antiques Grecs, vous y retrouverez ces agrémens qui étoient ceux de la nature dans ce peuple fameux, & que je crois que l'on y retrouve encore, à en juger par la conformation des peuples qui en approchent.

L'intérieur de l'égliſe dont je parle eſt décoré d'une belle architecture, & de quelques ſtatues d'une grande beauté, qui ſont de Fontana; on doit y remarquer ſur-tout les trois ſtatues des prophétes, & celle de la Vierge qui ſont aux piliers qui ſoutiennent la coupole; à main gauche, au bas du degré du ſanctuaire, eſt une image miraculeuſe de la Vierge, à laquelle on a grande dévotion. L'imperatrice-reine de Hongrie y a fait quelques vœux dans ces derniers temps; elle y a même fait dépoſer des étendarts enlevés à ſes ennemis. Cette dévotion du ſouverain a beaucoup augmenté celle des ſujets.

S. Victor, *San Victore*: égliſe de moines Olivétains, d'une architecture fort noble, très-bien éclairée, & toute ornée de ſtucs blancs & or; la conſtruc-

Hosted by Google

tion en eſt moderne, & du meilleur goût. On prétend que c'eſt de cette même égliſe que S. Ambroiſe défendit l'entrée à l'empereur Théodoſe après le maſſacre de Theſſalonique. On voit dans l'intérieur de la maiſon pluſieurs grandes colonnades qui forment différents cloître à la ſuite les uns des autres, dont la perſpective eſt très-bien entendue.

Cette congrégation d'Olivétains peu connue en France & qui n'a point de maiſons hors de l'Italie, a été établie dans le Siénois en Toſcane au commencement du XIVe. ſiécle par Jean Tolomei, Ambroiſe Piçolomini & Patrice Patrizi, tous trois nobles Siénois. Ils adopterent en 1319 la régle de S. Benoît, & mirent leur ordre naiſſant ſous la protection de la ſainte Vierge; c'eſt la raiſon pour laquelle ils portent l'habit tout blanc; le général demeure au Mont-Olivet en Toſcane, & a dans ſa dépendance quatre-vingt monaſtères dont les plus renommés ſont ceux de Naples & de Boulogne. Dans quelques uns on ne reçoit que des gentilshommes. Chaque maiſon eſt gouvernée par un ſupérieur qui prend le titre d'abbé, & qui eſt dans l'uſage d'officier avec les

Hosted by Google

ornemens pontificaux, quoiqu'il n'ait pas reçu la bénédiction abbatiale. Cet ordre eſt l'un des plus diſtingués d'Italie.

Sancta Maria delle Grazie: égliſe de Dominicains bien bâtie ; dans la croiſée à gauche, on voit un beau tableau du Titien, qui repréſente un couronnement d'épines ; il eſt bien conſervé & d'une beauté de coloris admirable. C'eſt dans cette maiſon qu'eſt le tribunal de l'inquiſition.

Dans le réfectoire de cette maiſon au-deſſus de la porte d'entrée, on voit le fameux tableau de la cêne, peint en huile à freſque, par Léonard de Vinci ; je remarquerai que ni Richardſon qui parle fort au long de ce tableau, & qui rapporte à ce ſujet beaucoup d'anecdotes, ni M. Cochin qui paroît l'avoir vû, n'en parlent exactement. Le premier dit qu'il eſt effacé à plus de moitié, ce qui n'eſt point vrai, & qu'il eſt placé ſi haut qu'on ne peut le voir ; il eſt au-deſſus de la porte du réfectoire qui eſt d'une hauteur médiocre, & les figures ſont de grandeur plus que naturelle, & on les voit très-bien. Il y a des parties mieux conſervées les unes que les autres ;

Hosted by Google

mais il n'y en a point d'abſolument effacées. Le S. Jean n'eſt point appuyé ſur la poitrine du Sauveur, comme le dit M. Cochin; je n'ai pas pris garde s'il avoit effectivement ſix doits à la main comme il l'avance.

Cette grande compoſition eſt digne de la réputation de ſon auteur, & eſt précieuſe par rapport à ſon ancienneté & à ſa conſervation. Il ne paroît pas que l'on ait touché à ce tableau depuis le temps de Léonard de Vinci. On voit dans ce même réfectoire quelques portraits de Viſconti, peints de leur temps.

Sancta Maria della Vittoria, jolie petite égliſe revêtue de marbre blanc. L'architecture en eſt très-bonne. Le tabernacle du maître-autel eſt formé par deux anges qui ſoutiennent un petit temple antique de bronze. Les draperies des anges ſont dorées; cette idée eſt belle & bien exécutée. Deux grands candelabres de bronze doré d'une belle forme & ornés avec goûts ſont au-devant du même autel. La lampe d'égliſe pendue au-devant du ſanctuaire eſt de bronze & d'une compoſition auſſi ingénieuſe qu'agréable; elle eſt formée par une groupe de trois enfans, dont

Hosted by Google

les jambes ſont entrelacées & qui ſoutiennent une couronne de fleurs. Ces différens morceaux paroiſſent du même artiſte.

Saint Ambroiſe (ſan Ambrogio): poſſéde les reliques de ce ſaint & celles de ſainte Marcelline ſa ſœur, dont on voit les tombeaux; elle fut conſacrée par ſaint Ambroiſe lui-même, ſous le titre de ſaint Gervais & de ſaint Protais, lors de l'invention des reliques de ces deux martyrs qui y furent placées par le ſaint évêque, dans un temple qui avoit été autrefois dédié à Minerve. Dans la tribune de cette égliſe, on voit un ſerpent d'airain fort ancien; quelques-uns ont cru que c'étoit un Eſculape; d'autres que c'eſt la repréſentation du ſerpent d'airain élevé dans le déſert par ordre de Moyſe. Le petit peuple de Milan croit que c'eſt le ſerpent même du déſert & y a quelque dévotion. On voit dans cette égliſe la chapelle où ſaint Auguſtin, ſon fils Adeodatus, & ſon ami Alipius furent baptiſés, ainſi que le porte l'inſcription qui eſt ſur l'autel. C'eſt dans cette même égliſe que ſaint Bernard abbé de Clairvaux, revenant de Rome & célébrant la meſſe, délivra du démon une dame

Hosted by Google

d'une naiſſance illuſtre. Ce miracle authentique, rapporté par les auteurs contemporains les plus dignes de foi, eſt une preuve admirable de la préſence réelle de Jeſus-Chriſt au ſacrement de l'Euchariſtie; c'eſt par ſon nom auguſte & ſa vertu toute puiſſante que ſaint Bernard força le démon à quitter le corps dont il s'étoit emparé & qu'il tourmentoit de la façon la plus cruelle.

Dans le monaſtère voiſin, tenu par des religieux de l'ordre de Cîteaux, eſt une chapelle bâtie à l'endroit même où ſaint Auguſtin entendit ces paroles, *tolle & lege*, ainſi qu'il l'explique lui-même dans le livre 8e. de ſes confeſſions. Ces monumens reſpectables ſont vraiment dignes de la curioſité d'un chrétien, qui revoit les endroits où ſe ſont operées de ſi grandes merveilles en faveur de ſes maîtres & de ſes docteurs dans la ſcience éminente du ſalut.

San Nazario, ancienne collégiale: on y voit encore le pavé que fit faire Serene femme de Stilicon, & le tombeau de Jean-Jacques Trivulce, noble Milanois, maréchal de France ſous François premier, avec cette épitaphe, *qui numquam quievit, quieſcit, tace.* (Celui qui n'a jamais eu de repos, ſe

Hosted by Google

repoſe; paix) Il ſemble que celui qui l'a compoſée ait eu peur qu'on n'éveillât ce vieux militaire, & qu'on ne le remît en mouvement pour troubler de nouveau ſa patrie.

San Lorenzo : égliſe collégiale & paroiſſiale dont l'architecture eſt d'une ſingularité & d'une hardieſſe qui étonne; le plan eſt octogone; quatre des côtés ſont des portions de cercle en enfoncement qui forment la croix de l'égliſe, & dans leſquels s'élevent des colonnades à deux ordres l'un ſur l'autre qui ſervent de galeries tournantes. Dans les quatre côtés, qui ſont en ligne droite, s'éleve un ordre de colonnes auſſi haut que les deux autres & qui porte le dôme. Cette conſtruction ſinguliere, peut-être unique dans ſon eſpéce & hors de toute régle, a ſa beauté, & une nobleſſe qui la rend vraiment digne de l'uſage auquel elle eſt deſtinée. Un autre mérite encore, c'eſt qu'une égliſe conſtruite de cette maniere n'a pas beſoin d'autres ornemens, pour avoir toujours un air de magnificence.

Dans le voiſinage de cette égliſe que l'on prétend avoir été conſtruite ſur les ruines d'un temple conſacré à Hercule qui fut bâti par l'empereur Maximin,

Hosted by Google

eſt un très-beau reſte d'antiquité compoſé de ſeize groſſes colonnes cannelées, d'une très-belle proportion. Je n'ai pû ſçavoir quelle étoit la tradition du pays ſur ce monument antique, ni à quel uſage il étoit deſtiné; ce qu'il y a de certain, c'eſt qu'il a fait partie d'un édifice très-magnifique & très-vaſte, à en juger par la groſſeur & la beauté des colonnes. (*a*)

Sancta Catarina in Brera : monaſtére de religieuſes dites, *monaché hu-*

(*a*) L'inſcription ſuivante gravée ſur une pierre poſée à une des extrémités de la colonnade, ſert au moins à en fixer l'âge....

IMPERATORI. CAESARI. L. AVRELIO. VERO. AVG. ARMENIACO MEDICO. PARTHICO. MAX. TRIB. POT. VII. IMP. IIII. COS. III. P. P. DIVI. ANTONINI. PII. DIVI. HADRIANI. NEPOTI. DIVI TRAIANI PARTHICI. PRONEPOTI. DIVI. NERVAE. ABNEPOTI. DEC. DEC.

Auſone dans l'éloge de Milan, ſemble indiquer que cette conſtruction faiſoit partie du magnifique bain d'Hercule, qui donnoit ſon nom à un des quartiers de la Ville.

Hosted by Google

militaté qui ſuivent la régle de S. Auguſtin. Leur petite égliſe eſt de la plus grande propreté. La baluſtrade qui enferme le maître-autel & les deux chapelles collatérales eſt formée par des enfans de bronze d'environ deux pieds de hauteur, qui tiennent dans diverſes attitudes, des vaſes de marbre choiſi & de différentes formes, d'où ſortent des fleurs de bronze doré.

Cette idée bien exécutée eſt fort noble. Dans une des chapelles eſt un très-bon tableau du chevalier del Caïro, qui repréſente le mariage de ſainte Catherine : ſujet heureux qui a été traité avec ſuccès par tous les peintres de réputation.

San Fedele in Brera : égliſe de la maiſon profeſſe des Jéſuites, de l'architecture du Bramante. Le bâtiment du collége qui eſt dans le même quartier n'eſt point achevé. Le grand eſcalier & la colonnade à arcades doubles qui ſont l'une ſur l'autre & qui ſont finies, font un grand effet. Au bas de l'eſcalier eſt une ſtatue de la Vierge, plus grande que nature, poſée ſur un globe de bronze & foulant aux pieds un ſerpent qui jette de l'eau par la tête. Si cet édi-

Hosted by Google

fice étoit fini, il ſeroit l'un des plus majeſtueux de Milan.

Il y a une multitude d'autres égliſes dont je ne parle point, & où l'architecture, la ſculpture & la peinture étalent leurs beautés. Je dois avertir ici, que l'on m'entendra parler plus ſouvent de beaux monumens de ſculpture que des autres merveilles des arts que l'on trouve en Italie; parce qu'ils ſont moins ſujets à s'altérer & que l'on eſt plus aſſuré de les retrouver dans le même état & dans le même endroit.

Bibliothéque Ambroſienne.

19. La bibliothéque Ambroſienne, commencée par ſaint Charles & continuée par deux cardinaux de ſa maiſon, qui par modeſtie ne voulurent ni les uns ni les autres que cet établiſſement auſſi beau qu'utile portât leur nom, eſt ſituée dans le centre de la ville.

(Avant que d'aller plus loin, je remarquerai que la deviſe de la maiſon Borromei eſt le mot *humilitas*, que l'on voit écrit en grands caractères gothiques dans tous les établiſſemens qu'elle a faits, ou auxquels elle a eu quelque part.)

Les bâtimens qui lui ſont deſtinés n'ont rien de magnifique : la premiere piéce eſt un petit veſtibule peu orné,

Hosted by Google

où autant qu'il m'en ſouvient, eſt une inſcription qui défend ſous les plus grandes peines ſpirituelles & temporelles, de dérober les livres, & même de les tranſporter ailleurs.

Enſuite eſt la ſalle de la bibliothéque qui eſt un quarré long de ſoixante pieds ſur vingt-quatre de l'argeur & trente-ſix de hauteur; une galerie tournante donne la facilité de prendre les livres qui ſont dans les tablettes du haut. On prétend que l'on y compte environ trente-huit mille voulumes imprimés.

On y conſervent pluſieurs recueils de lettres écrites à S. Charles & pluſieurs réponſes de ſa main. Le plus curieux des manuſcrits eſt un recueil en douze volumes fait par Léonard de Vinci, avec pluſieurs deſſeins de ce maître, & un grand nombre d'autres des plus célébres peintres de ſon temps ou qui l'avoient précédé; on y voit un volume des anciennes machines de guerre, toutes deſſinées par Léonard de Vinci. Il y a pluſieurs autres manuſcrits anciens & bien conſervés; les cardinaux Borromei n'ayant rien épargné pour enrichir cette collection, & ayant envoyé pour cela en Orient & dans les principaux états de l'Europe, deux

Hosted by Google

hommes en état de répondre à leurs vûes (*a*).

(*a*) Lolgiati & Grazio de Siene furent envoyés, l'un en Europe, l'autre au Levant & en Asie, pour y recueillir les manuscrits qu'ils pourroient y trouver. La collection qu'ils y firent est précieuse & assez considérable; on y voit plusieurs manuscrits Coptes, Arabes, Syriaques, Persans, une quantité de manuscrits Grecs & Latins. Je rapporterai ici le titre de quelques-uns de ces manuscrits qui pourront donner une idée de la collection.... Partie de l'ancien Testament en lettres unciales, manuscrit Grec, sur velin très-beau du VIIe. siécle... Les proverbes de Salomon & l'Ecclésiastique sur velin, du Xe. siécle...

Un volume de l'histoire de Josephe, commençant au onziéme livre. On croit que c'est la seconde partie du manuscrit qui est à la bibliothéque du Roi de France... Les liturgies de S. Jean Chrisostôme & de S. Basile, très-ancien manuscrit, bien conservé.....

Eusèbe, de la démonstration évangélique, manuscrit imparfait, cependant précieux à cause de sa rareté. L'échelle de S. Jean Climaque, ouvrage ascétique, manuscrit du Xe siécle. Les épîtres de Sinesius & quelques-unes d'Hérodien, manuscrit sur soie.... Les Histoires de Xénophon, sur soie.... Les œuvres de plutarque en divers manuscrits de différens siécles, les uns sur soie, les autres sur velin.... Un volume qui comprend les ouvrages de trois auteurs Grecs sur l'astrologie judiciaire, qui se sont dé-

Hosted by Google

Salles de l'Académie de peinture & de sculpture. Université.

20. On traverse ensuite une petite cour entourée d'une colonnade, & on

guisés sous les noms Arapes d'Apomasat, Mpalis & Rhamulius, sans doute, parce qu'il étoit défendu de leur temps de professer cette science..... Un manuscrit considérable sur soie qui renferme les ouvrages de différens auteurs sur l'art de faire l'or. Ils sont au nombre de dix-sept; les titres principaux sont..... Héliodore à Théodose sur l'art mistique... Hiérothée Philosophe sur l'art divin... Pelage Philosophe sur l'art sacré & divin,.. La Philosophie mistique de Démocrite sur la confection de l'Azime... Le divin Zosime sur la vertu & l'eau divine....

L'histoire de l'Iliade d'Homere, manuscrit sur velin du XIe siécle avec des miniatures qui représentent les principales actions; les figures sont d'un dessein roide, sans intelligence de lumiere ni de perspective.... Plusieurs beaux manuscrits de Poëtes Grecs, ... Hésiode, ... Eschyle, ... Sophocle, ... Euripide, ... Pindare, ... Licophron, ... Moschus, ... Aristophanes, ... Théocrite, ... tous ces manuscrits sont Grecs.

Parmi les Latins, les plus remarquables sont... Recueil des différens ouvrages dont le premier est Gennadius sur les dogmes ecclésiastiques.... en caractères Lombards du VIIIe siécle.....

Les commentaires de S. Ambroise sur les évangiles en même caractères & du même siécle... Recueil des pensées & maximes tirées des SS. Peres, très-beau manuscrit du VIIe sié-

Hosted by Google

trouve les salles de l'académie de peinture & de sculpture. La salle de sculpture contient les plâtres de plusieurs antiques, & des morceaux les plus distingués des grands maîtres d'Italie, de même que quelques cartons ou desseins originaux. La salle de peinture est plus riche ; on y voit quelques originaux des meilleurs peintres. J'y ai surtout admiré un tableau de Fréderic Baroccio, qui a pour sujet une Vierge qui adore l'Enfant Jesus qui vient de naître ; S. Joseph à côté & en contemplation, & au-dessus une Gloire d'Anges : l'air de

---

cle ... Le copiste à la fin du manuscrit essaye de prouver par la combinaison des lettres de ces mots *Gensericus Vandalorum rex*, & par le jeu de mots qu'il en forme, que ce prince est l'Antechrist. ... Description de l'Archipel avec des cartes topographiques peintes en rouge, manuscrit sur soie du XIVe siécle.

L'Histoire des Juifs par Josephe, très-ancien manuscrit latin, sur papier d'Egypte. Virgile manuscrit qui a appartenu à Pétrarque & qui est tout noté de sa main. .... quelques parties des ouvrages de S. Thomas d'Aquin, de sa main même. ....

Traduction de l'histoire de la guerre de Troie, par Darès Phrygien, en vers François, manuscrit du XIe siécle. ....

Hosted by Google

ſainteté & de ſatisfaction répandu ſur le viſage de la Vierge qui eſt de toute beauté, eſt frappant. La lumiere y eſt ſagement & naturellement diſtribuée, il n'y a point d'incorrection de deſſein, ni de ces biſarreries que l'on trouve quelquefois dans les tableaux de ce maître. C'eſt l'un des plus agréables que j'aie vûs. Mais ce qu'il y a de plus rare, ſont pluſieurs tableaux Flamands du premier mérite. Les quatre Elémens peints par Breughel de Velours ſont de la plus grande beauté & d'un travail qui étonne.

Pour en bien juger, il faut conſidérer à la loupe, une multitude de petites figures, ſymboles de chaque élément, qui ſont deſſinées correctement, peintes avec la plus grande vérité; & qui cependant échapperoient à la vûe ſans ce ſecours. On prétend qu'il n'exiſte rien d'auſſi beau dans ce genre que ces quatre tableaux.

Derriere ce bâtiment eſt un jardin de ſimples à l'uſage des étudians en médecine de cette univerſité, où les mêmes fondateurs ont établi ſeize docteurs-régens qui profeſſent gratuitement les ſciences & les arts.

Cet établiſſement fut formé pour le progrès

Hosted by Google

progrès des sciences dans le Milanois ; & la collection dont je viens de parler, étoit la plus considérable de l'Italie après celle du Vatican, avant que l'institut de Bologne eût été enrichi par le pape Benoît XIV au point où il est aujourd'hui.

L'aîné de la maison Borromei porte le titre de conservateur perpétuel de cette université ; celui qui en est revêtu est monseigneur Vitaliano Borromei, archevêque de Thèbes *in partibus* & nonce à Vienne fait cardinal à la promotion du 26 Septembre 1766.

Le séminaire des clercs & le collége helvétique, fondés & bâtis par S. Charles, sont deux édifices qui méritent d'être vûs. Les colonnades & les galeries qui ornent les cours de ces deux maisons, sont d'une architecture régulière & noble ; les portes d'entrée sont décorées d'une très grande maniere, & annoncent la beauté de ces maisons.

Hôpitaux Lazaret.

21. Il y a plusieurs établissemens de charité à Milan, pour les malades, les vieillards, les pauvres enfans, orphelins, abandonnés ou inconnus. Celui qui tient le premier rang est le grand hôpital, *lo Spedale Magiore*, dans le quartier de la porte Romaine. Les bâ-

Hosted by Google

timens en ſont grands, ſolides & iſolés de tout autre édifice ; la grande cour eſt belle, ornée d'un portique à colonnes, d'une bonne architecture & de belle proportion. Les ſalles de l'hôpital forment deux grandes croix, dans leſquelles les lits ſont diſpoſés de façon que l'autel étant au milieu de la croiſée, chaque malade peut voir de ſon lit le prêtre à l'autel & entendre la meſſe. Sous cette grande croiſée, ſont des ſalles voûtées dans leſquels ſont établies pluſieurs manufactures où ſe travaillent les toiles, les étoffes, & ce qui eſt néceſſaire à l'entretien de l'hôpital.

Dix-huit députés, du corps de la nobleſſe, pris dans les ſix quartiers de la ville, & nommés par l'archevêque, ſont à la tête de l'adminiſtration de cet hôpital ; douze de ces députés changent tous les ans ; il y a outre cela pluſieurs officiers pour la régie des biens & le maintien de la police. Le ſpirituel y eſt gouverné par quatre curés & quatre vicaires réſidans, ſix confeſſeurs Capucins, & un pour les langues étrangeres. On entretient dans cet hôpital quatre milles perſonnes, tant malade qu'ouvriers.

Les autres établiſſemens de ce genre

Hosted by Google

ſont moins conſidérables ; ils ſont de même gouvernés par des députés pris dans le corps de la nobleſſe. Dans tous on diſtribue chaque année un certain nombre de dotes pour marier des filles qui ont été élevées dans les conſervatoires ou hôpitaux deſtinés ſpécialement à cet uſage, & qui toutes ſçavent quelques métiers qu'elles y ont appris.

Sous la direction du grand hôpital eſt le Lazaret ou hôpital des peſtiférés, bâtiment immenſe ſitué à la porte orientale hors de la ville. Quatre grands portiques ſoutenus par de petites colonnes demi-gothiques, de douze cens pieds de long chacun, entourent la cour; le long de ces portiques par derriere ſont une quantité de petites chambres avec deux fenêtres oppoſées pour pouvoir en renouveller l'air. Au milieu de la cour, eſt un autel ouvert ſous une eſpèce de baldaquin octogone, & placé de façon que de toutes les chambres on peut voir le célébrant.

Il y a pluſieurs colléges pour l'éducation de la jeuneſſe ; le premier eſt tenu par les Barnabites de S. Alexandre ; un des principaux eſt celui des Jéſuites de Brera, où ils ont beaucoup de penſionnaires.

Hosted by Google

Places. Statues. Edifices.

22. La forme de la ville de Milan eſt ronde, l'égliſe cathédrale eſt ſituée preſque au centre. Au devant eſt une grande place ſans aucun ornement, ni aucun bâtiment remarquable. La place des marchands ſeroit très-belle, ſi on n'avoit pas bâti au milieu une grande halle qui la remplit preſque entiérement. Un des côtés de cette place eſt décoré d'une belle architecture & de quelques ornemens de ſculpture d'aſſez bon goût. C'eſt-là que ſe tient le tribunal pour la police ordinaire de la ville, de même que les autres tribunaux qui ont pour objet ſon approviſionnement, la propreté des rues, les réparations publiques. Il y a une quantité d'autres places dont aucune n'eſt réguliére. Dans preſque toutes on tient des marchés deux fois la ſemaine, où ſe débitent les denrées de conſommation journaliere que les payſans apportent de la campagne. Il y a quelques ſtatues de bronze & de marbre de S. Ambroiſe & de S. Charles; mais qui étant la plûpart dans des places trop étroites, font peu d'effet pour la décoration de la ville. On voit auſſi quelques ſtatues de la Vierge, élévées ſur des colonnes, de grandes croix de pierre travaillées avec ſoin. La plû-

Hosted by Google

part de ces monumens ont été placés dans les endroits où saint Charles a signalé son zéle pour la religion, soit en annonçant la parole de Dieu à son peuple, soit en lui administrant les sacremens pendant le temps de la peste, soit en faisant quelqu'autre œuvre de charité signalée.

Les rues qui sont au centre de la ville sont étroites, mal alignées, & assez mal bâties, mais fort peuplées. C'est-là où résident la plus grande partie des marchands & des artisans. Celles qui sont près de la premiere enceinte sont plus larges & mieux allignées; on y voit beaucoup de grandes maisons ou palais. Cette premiere enceinte est environnée d'un fossé rempli d'eau qui communique aux deux canaux, appellés l'un Tisinella qui répond au Tesin, & l'autre Martesana qui vient de l'Adda; c'est par le moyen de ces canaux que l'on améne à Milan le vin, le bled, le bois, les charbons, les pierres, les briques, & en général toutes les grosses provisions & les matériaux d'un poids considérable, qui de-là se distribuent aisément dans le reste de la ville.

Il y a quelques belles maisons nouvellement bâties entre la premiere & la

Hosted by Google

seconde enceinte ; je crois que cette partie de la ville est la plus saine à habiter ; les rues y sont fort larges, les maisons n'y sont point entassées, & sont séparées les unes des autres par des jardins & des cours, qui d'ordinaire sont fort grandes.

Théâtre. 23. Le théâtre de Milan qui est situé au centre de la ville, à côté du palais du gouvernement, est fort grand ; il a six rangs de loges, mais il est mal orné, & seroit triste & obscur, si les particuliers n'étoient pas dans l'usage de décorer l'intérieur de leurs loges qui sont d'ordinaire fort éclairées. Souvent une seule maison a deux ou trois loges réunies, qui forment une grande pièce bien éclairée, garnie de chaises & de tables à jouer, où on trouve l'agrément du spectacle & celui de la conservation réunis.

Ces loges sont très-dispendieuses, tant pour le prix du loyer, que pour la dépense des rafraîchissemens de toute espèce que l'on y présente à ceux qui s'y trouvent, aux dépens du maître.

Les décorations en étoient très-bien entendus. Des acteurs médiocres y représentoient le même opéra bouffon que j'avois déja entendu à Turin ; il s'en

Hosted by Google

falloit beaucoup que l'orcheſtre fût auſſi bon que le premier. D'ailleurs, il ne regne pas dans ce théâtre une police auſſi exacte qu'à Turin; le parterre y eſt très-bruyant, ce qui diminue beaucoup de l'agrément du ſpectacle.

Dans tous les théâtres d'Italie, à l'inſtant que le ſpectacle doit commencer, on enleve tous les luſtres, qui ſont au-deſſus du parterre; la ſcène ſeule reſte éclairée, de façon encore que l'on ne voit point de lumieres; elles ſont toutes cachées; cette maniere rend la ſcène plus noble & plus brillante, mais le reſte du théâtre eſt tout-à-fait dans l'obſcurité, ſurtout à Rome, où il n'eſt pas permis d'avoir de la lumiere dans les loges.

Château de Milan.

24. Le château de Milan ſitué au nord de la ville, eſt connu par la quantité de ſiéges qu'il a ſoutenus. C'eſt un hexagone régulier, formé par ſix baſtions royaux défendus par une muraille terraſſée & revêtue, environnée d'un grand foſſé plein d'eau, avec un bon chemin couvert & quelques ouvrages extérieurs; entre la muraille & les baſtions il y a un ſecond foſſé revêtu & plein d'eau, & un troiſiéme

Hosted by Google

qui environne la partie centrale du château où sont situés l'ancien palais des ducs de Milan, l'église & les logemens des principaux officiers. Il y a dans le centre même de la place une source d'eau vive fort abondante, & qui est d'une grande utilité, tant pour le service de l'arsenal que pour les ouvriers de toute espéce qui y sont établis; il y a toujours une nombreuse garnison; on y travailloit beaucoup au mois de Juin 1762 à monter des canons de bronze sur des affuts; dans l'intérieur du château, il y a une petite colline appellée la Rocchetta, qui domine sur toute la campagne des environs, & sur la plûpart des ouvrages intérieurs & extérieurs du château. Cette place n'est commandée d'aucun côté; elle est bien fortifiée & très-bien entretenue; cependant elle sera toujours de peu de défense, parce qu'elle est très-resserrée, & que rien n'empêche d'aucun côté d'ouvrir la tranchée, & d'en approcher de maniere à la battre en brêche avec avantage. On ne peut y entrer sans une permission particuliere du gouverneur ou de l'officier qui le remplace.

Promenades. 25. La promenade la plus agréable

Hosted by Google

de Milan eſt ſur les remparts de la ville dont quelques-uns ſont plantés d'arbres, & ſur l'eſplanade qui eſt entre la ville & la citadelle ; c'eſt-là où, à vingt-trois heures ou une heure avant le ſoleil couchant, on voit une multitude de carroſſes, en hyver ſur l'eſplanade, en été ſur les remparts qui ſont plus élevés & où il y a beaucoup d'air. On ſe promene peu hors de la ville, parce que le terrein y étant fort gras, il y a beaucoup de boue, ou une pouſſiere encore plus incommode. En été les magiſtrats, chargés de la police, ont ſoin de faire arroſer les promenades publiques, uſage qui s'obſerve dans la plûpart des villes d'Italie. Il y a quelques belles rues qui pourroient ſervir de cours ; mais il ne m'a pas paru que l'on tînt à cet uſage à Milan, comme dans le reſte de l'Italie.

Quant à l'utilité des remparts de Milan pour la défenſe de la ville, quoiqu'ils ſoient bien entretenus & entourés d'un foſſé plein d'eau ; on ſçait qu'ils n'ont jamais empêché le parti dominant dans le pays de s'en emparer dès qu'il s'y eſt préſenté.

26. Malgré toutes les révolutions qu'a eſſuyées cette grande ville, le peu- Mœurs & uſages en général.

Hosted by Google

ple qui l'habite n'en eſt pas moins pacifique; auſſi dans les derniers ſiécles, il n'a pris aucune part aux affaires politiques, & s'eſt toujours rangé du côté du plus fort. (*a*) Il eſt en général fort adonné aux arts & au commerce. Les mœurs y paroiſſent aſſez réglées. Je crois que les bourgeois & le peuple ſont encore tyranniſés par la jalouſie qui infectoit autrefois toute l'Italie.

Les femmes y vivent dans une grande retraite & ſe mêlent peu des affaires du commerce. Les hommes y tiennent encore un peu du génie de ces anciens Lombards qui fourniſſoient des traitans dures & impitoyables au reſte de l'Eu-

(*a*) En 1754, il y eut une fermentation ſi vive parmi le peuple au ſujet d'une augmentation conſidérable ſur le prix du tabac, que le gouvernement ſe crût à la veille d'une ſédition déclarée; ce ſont des objets de cette eſpece qui ſont les plus capables d'émouvoir cette nation; parce que dès qu'il eſt queſtion d'augmenter le prix d'une denrée, d'un uſage journalier & preſque général, il y a de quoi déranger tout le flegme d'un Italien qui vit au jour la journée, qui ne veut rien ſe retrancher dans l'uſage du tabac, & ſur-tout qui ne veut pas travailler plus qu'à ſon ordinaire, pour pouvoir le payer plus cher.

Hosted by Google

rope. Aujourd'hui ce ſont les Bergamaſques qui tiennent en Italie le premier rang parmi cette eſpèce de gens; ce ſont eux qui ſe chargent des fermes publiques, des douanes & de la perception de preſque tous les impôts; comme leur nom n'eſt pas aimé, ils ſe diſent tous Milanois; à Milan même, ce ſont eux qui font le principal commerce. J'ai vû quelques marchands de ce pays établis à Milan qui me paroiſſoient d'un compte exact, mais fort durs & très-défiants, n'ayant aucune confiance à qui que ce ſoit pour tenir leur argent.

La femme d'un de ces marchands auprès de laquelle j'avois fait quelque emplette, ne put finir le marché qu'après que ſon mari eût fait ſa méridienne.

Les gros négocians, ſur-tout les marchans d'or, d'argent & de ſoie, ſous lequel nom ſont compris ceux qui font fabriquer ou vendent en gros & en détail des étoffes brodées ou rebrochées, en or & en argent, les jouailliers & les orfévres, tiennent le premier rang entre les commerçans, & forment dans la ſociété un ordre mitoyen entre la nobleſſe & le peuple, que l'on peut appeller la bonne bourgeoiſie, ou, ſuivant l'uſage d'Italie, les Citadins; on

Hosted by Google

doit placer dans ce rang les médecins, les chirurgiens, les apothicaires, les avocats, les notaires, & autres gens de loix qui ſont fort multipliés dans toutes les grandes villes.

Les médecins tiennent ſur-tout un rang diſtingué; quelques-uns ſont décorés du titre de comte & chevalier du ſaint Empire Romain. Chacun de ces corps a une maiſon deſtinée à ſes aſſemblées, a ſes ſtatuts & ſes officiers, connus ſous les noms d'abbés, ſyndics-conſervateurs & conſeillers.

Tribunaux de juſtice.

27. Il a pluſieurs tribunaux pour la juſtice dont les principaux ſont:

Le tribunal de la juſtice eccléſiaſtique pour les cauſes civiles & criminelles, tant du diocèſe de Milan, que des autres villes épiſcopales qui ſont ſous ſa métropole & qui y portent des cauſes par appel. Il y a un grand nombre d'avocats attachés à ce tribunal. Les juges ordinaires ſont des eccléſiaſtiques choiſis par l'archevêque.

La hiérarchie politique & militaire; celui qui a l'autorité ſouveraine, & la ſurintendance ſur tous les tribunaux qui la compoſent, eſt le miniſtre plénipotentiaire de leurs majeſtés impériale & royale dans la Lombardie Autrichienne,

Hosted by Google

place occupée actuellement par le comte de Firmian, conseiller d'état & chambellan de leurs majestés (*a*).

Les tribunaux qui en dépendent sont celui des postes, celui de la trésorerie militaire de la Lombardie Autrichienne qui comprend tous les états que l'impératrice-reine de Hongrie possède en Italie ; la trésorerie générale de la chambre ou des revenus patrimoniaux de l'impératrice ; le commissariat général de la guerre, & le tribunal ou audience civile pour les affaires du pays. Chacun de ces tribunaux a ses officiers particuliers qui connoissent de ce qui est de leur ressort. Ceux qui y préfident sont ordinairement tirés du corps de la noblesse de Milan.

28. La ville de Milan, quoique soumise en tout à la domination de la reine de Hongrie, a un corps de magistrats municipaux, connus sous le nom de décurions, au nombre de soixante, & choisis dans la premiere noblesse. Ces magistrats forment un sénat perpétuel, qui a l'administration de la police, l'en- Magistrat.

(*a*) Fait Chevalier de la toison d'or, dans la promotion du mois de Décembre 1763.

Hosted by Google

tretien des ouvrages publics de la ville, le ſoin de l'approviſionnement, la faculté de mettre le taux aux denrées de premiere conſommation, le droit de commander la milice bourgeoiſe. Pour veiller exactement au détail de ces différentes parties d'adminiſtration, il y a pluſieurs *giuntes* ou bureaux qui ont chacun un diſtrict marqué & qui ſont tenus par des juges & officiers, dont les principaux ſont pris dans le nombre des ſoixante décurions.

La nobleſſe qui par ce moyen eſt admiſe au gouvernement du pays, qui ſe régit, en quelque ſorte, par ſes propres loix, ne cherche point à former des établiſſemens hors de ſa patrie & ſe regarde comme formant une ſorte de république, ſous la protection de l'impératrice-reine de Hongrie. Cette ſouveraine fait lever des troupes dans le pays, & en donne d'ordinaire le commandement aux nobles Milanois, qui par ce moyen s'avancent & parviennent à tous les honneurs militaires; mais pour cela ils ne préferent pas le ſéjour de Vienne à celui de Milan.

Le duc Serbelloni qui eſt aujourd'hui feld-maréchal des armées de l'impératrice-reine, a ſon palais & ſa famille ré-

Hosted by Google

ſidente à Milan. Il en eſt de même de tous les nobles Milanois qui ſont employés, ſoit dans les armées, ſoit dans les affaires de leur ſouveraine ; ils ne quittent leur patrie qu'autant que le devoir de leur état les y engage. On peut aſſûrer que c'eſt cette ſage façon de penſer des nobles qui poſſédent toutes les grandes terres du pays, qui ſoutient la ville & le duché de Milan dans l'état d'aiſance qui y regne.

29. Car les impôts ſont très-forts dans toute la Lombardie Autrichienne ; on paye le tiers du revenu qui s'eſtime non ſur le produit annuel, mais ſur le prix de la valeur intrinſéque des terres ; & ſuivant le tarif fait en conſéquence ; ſi on ne faiſoit pas quelques remiſes qui ſont d'uſage, on payeroit la moitié réelle du revenu, attendu les non-valeurs & les pertes qui arrivent par les accidens ordinaires. Outre cela les douanes & les autres droits du fiſc rendent beaucoup. Impoſts. Circulation.

Malgré ces charges qui paroiſſent très-peſantes, le pays eſt riche ; on y vit à bon compte, le cultivateur y eſt à ſon aiſe, bien nourri & bien vêtu ; ce que l'on doit attribuer d'abord à la fertilité prodigieuſe des terres qui four-

Hosted by Google

niſſent abondamment des grains de toute eſpéce, des vins, des chanvres, des laines; à la quantité de bétail que l'on y nourrit; enſuite à la grande conſommation que fait la nobleſſe, ſoit dans les villes du pays, ſoit dans ſes terres, ce qui occaſionne une circulation réglée dans les eſpéces qui ne ſortent point du pays, & qui refluent néceſſairement ſur le peuple; enfin à la facilité qu'ont le peuple & tous les propriétaires d'avoir de l'argent comptant pour payer les impôts par le débit aſſuré des ſoies, qui ne manquent preſque jamais, & qui ſe vendent toujours argent comptant. Ce ſont les marchands de Milan qui d'ordinaire font le prix des ſoies dans toute la Lombardie, où ils font leurs tournées dans le mois de juillet, temps auquel toutes les ſoies ſont devidées, & miſes en état d'être tranſportées.

Les troupes que la Reine entretient dans le pays, les officiers qu'elle paye & qui réſident chacun dans le lieu de leur deſtination, augmentent encore la richeſſe du pays, & y retiennent une partie de l'argent des impôts. Enfin on a le plaiſir d'y voir des gens qui paroiſſent attachés à leur patrie, & qui, quoi-

Hosted by Google

que éloignés de leur ſouverain, participent à ſes graces, & tiennent chez eux un grand état.

30. C'eſt la ville d'Italie où les étrangers ſont le plus accueillis & trouvent la meilleure compagnie. La plûpart de ceux qui y tiennent le premier rang, ſoit par leurs emplois, ſoit par leur naiſſance & leurs richeſſes, ont voyagé ou ſervi dans les armées, ſçavent pluſieurs langues, ſont très-polis & de bonne ſociété. Il eſt d'uſage parmi eux de recevoir au mieux les étrangers qui leur ſont recommandés; ainſi un voyageur curieux, outre les objets de curioſité qu'il trouve à Milan, a des reſſources infinies dans la ſociété. Dans le printemps & l'automne il y a une multitude de châteaux & de belles maiſons peu éloignées de la ville où la plûpart de ces gentilshommes vont paſſer les beaux jours, & où ils ſe font un plaiſir de conduire les étrangers qui y trouvent nombreuſe compagnie.

Accueil pour les étrangers.

La comteſſe Simonetta qui a depuis épouſé le duc de Modene, la princeſſe Trivulce, le marquis Litta, la comteſſe de Caſtelbarco, le marquis de Beljoyeuſe & pluſieurs autres avoient des maiſons ouvertes où on étoit très-bien re-

Hosted by Google

çû; la maiſon Litta ſur-tout par la quantité de ſes domeſtiques, la magnificence de ſes appartemens, le bon ordre qui y regne, ſemble le ſéjour de l'abondance & de l'aiſance; les maîtres de la maiſon n'en ſont pas plus vains pour cela; leur plaiſir eſt de tenir une bonne table & d'y avoir beaucoup de monde qu'ils comblent de politeſſe.

On ne peut donner trop d'éloges à l'accueil affable que le comte de Firmian fait à tous les étrangers. Cet homme revêtu de l'autorité de ſa ſouveraine dans tous ſes états de Lombardie, & qui en eſt vraiment dignes par ſes grands talens & par ſon attachement à la juſtice, jouit par ſon propre mérite de la plus juſte conſidération, & eſt autant aimé qu'il eſt eſtimé; j'ai peu vû d'hommes de ſon rang auſſi inſtruits, & en même temps auſſi modeſtes & auſſi polis. Heureux les ſouverains qui ſçavent mettre leurs intérêts en ſi bonnes mains; c'eſt le moyen le plus certain d'aſſûrer leur gloire & le bonheur des peuples qui leur ſont ſoumis.

Monſieur le duc de Modene, gouverneur du Milanois, auſſi reſpectable par ſa naiſſance que par le rang qu'il occupe, eſt un prince fort affable, qui

Hosted by Google

vit à Milan avec peu de faſte. Il a un régiment de cavalerie pour ſa garde, qui lui appartient ; mais qui eſt payé par l'impératrice.

La nobleſſe Milanoiſe qui eſt très-nombreuſe, puiſqu'on compte trois cens familles nobles réſidentes à Milan, eſt tranquille & contente de ſon ſort ; elle ne craint rien autant que de changer de maître, & ſur-tout d'avoir un ſouverain établi à Milan. Dans la guerre de 1734. lorſque les armées de France & de Savoie réunies s'emparerent du Milanois, ils ne craignoient rien de la France qu'ils ſçavoient très-bien n'avoir pas deſſein de faire aucun établiſſement dans leur pays ; mais ils trembloient que la maiſon d'Autriche ne fût abaiſſée au point de perdre ſes poſſeſſions en Italie, & ſur-tout le Milanois qui eſt ſi fort à la bienſéance du roi de Sardaigne, & qui dès qu'il en eut été le maître, n'eût pas manqué de préférer Milan à Turin & d'en faire la capitale de ſes états où il auroit réſidé ; alors cette liberté dont ils jouiſſent eût été anéantie ; car, diſent-ils eux-mêmes, Dieu nous garde d'un ſouverain, qui a tous les jours de ſa vie, quatre heures où il n'a autre

Hosted by Google

chose à penser qu'à s'occuper des affaires particulieres de ses sujets.

Je finis cet article en disant qu'on ne peut trop publier la politesse, la bonté, & la générosité des gentilshommes de Milan, dont la plûpart vivent vraiment en grands seigneurs. Il est vrai qu'on dit que souvent ils excédent leurs forces, & que plusieurs ont dérangé leurs fortunes par trop de magnificence; mais ce n'est pas aux étrangers à s'en plaindre.

Dévotion extérieure.

31. Les mœurs étant fort réglées, au moins à l'extérieur, il s'ensuit naturellement que tout ce qui a rapport au culte public y est très-respecté; ce que j'y ai vû, c'est que les jours de fêtes les églises y sont très-fréquentées, que le service divin s'y fait avec beaucoup de décence, & que les gens de tout état y assistent avec la modestie & le recueillement qu'exigent & la sainteté du lieu, & la grandeur du Dieu que l'on y adore. Les jours de fêtes principales, il y a dans cette ville une sorte de dévotion que je n'ai remarquée en aucun autre endroit; on voit dans le cours de la journée passer quantité de gens, hommes & femmes par troupes, plus

Hosted by Google

ou moins nombreuſes, qui récitent le chapelet à haute voix.

On voit communément une eſpèce d'hommes d'une conformation fort ſingulière; ce ſont des nains d'une figure groteſque; ils ont de groſſes têtes avec de grands traits, la taille très-courte & fort groſſe & difforme, les cuiſſes courtes & groſſes, & les jambes torſes; il eſt ordinaire d'en voir pluſieurs enſemble, hommes & femmes, & plus à Milan qu'en aucune autre ville de la Lombardie, où l'on en rencontre cependant quelques-uns. Cette race eſt ordinairement très-forte, & ſuivant les apparences colere & méchante. Il n'eſt pas à ſouhaiter qu'elle ſe multiplie, & je ne ſçais comment l'autorité politique permet le mariage entre perſonnes ainſi conformées: j'ai remarqué en Lombardie les jardins de pluſieurs maiſons de campagne, ornés de ſtatues taillées d'après ces groteſques; le goût de ceux qui les avoient fait faire, ne doit pas ſervir de modéle; c'eſt la plus vilaine dégradation de l'eſpèce humaine.

32. On dit qu'il y a peu de commerce à Milan; cependant les canaux de l'Adda & du Teſin donnent une grande facilité pour l'importation & l'exporta- Commerce & induſtrie.

Hosted by Google

tion des marchandiſes; outre cela l'induſtrie y paroît ſoutenue & en honneur à en juger par la multitude d'ouvriers & d'artiſans de toute eſpèce, qui y ſont établies; on y fabrique beaucoup d'étoffes de ſoie; il eſt vrai qu'elles ont peu de réputation dans les pays étrangers; il y a quantité d'orfévres qui paroiſſent fort occupés, mais qui travaillent avec peu de goût; il s'en faut beaucoup que leurs ouvrages ſoient auſſi finis & auſſi élégans que ceux des orfévres de Turin.

On y voit beaucoup de fondeurs & d'ouvriers en cuivre battu, qui fabriquent des lampes, des chandeliers, des buſtes, des ſtatues, des vaſes & autres ornemens d'égliſe qui ſe tranſportent dans le reſte de l'Italie, dans les cantons Suiſſes catholiques, & même en Allemagne. Il y a pluſieurs ouvriers qui taillent le criſtal de roche. On y fabrique quantités de caroſſes que l'on conduit dans le reſte de l'Italie; les ouvriers de ce genre, quoique médiocres, ſont les plus entendus de l'Italie, & y ont de la réputation; il n'y a pas longtemps qu'il s'eſt établi à Rome des carroſſiers qui ayent oſé faire des voitures neuves. L'induſtrie dans cette

Hosted by Google

partie eſt bien éloignée de la perfection & de l'élégance où elle a été portée en France.

Les broderies de Milan ſont connues dans toute l'Italie, & les ouvriers de cette eſpèce travaillent avec une promptitude étonnante & avec propreté, quand ils ont des deſſeins de bon goût. On voit que c'eſt la nombreuſe nobleſſe qui réſide à Milan, qui y fait fleurir l'induſtrie qui a le luxe pour objet; ce qui fait en même-temps une branche de commerce fort utile à cette ville par la quantité d'ouvrages qui s'exportent dans le reſte de l'Italie.

J'aurois dû mettre à la tête des arts, la peinture, la ſculpture, l'architecture & la muſique. Mais l'école de peinture eſt abſolument tombée; la ſculpture s'y ſoutient encore, ne fût-ce que pour continuer la décoration extérieure de la cathédrale; les bâtimens modernes n'ont rien de frappant. Dans la quantité de muſiciens que fournit une ſi grande ville, il s'en rencontre toujours quelques-uns que l'on juge dignes du titre de *virtuoſes*. La gravure n'y a fait aucun progrès; les graveurs François ont porté leur art à un ſi haut point de perfection, qu'ils ſemblent

Hosted by Google

avoir ôté aux autres nations l'eſpérance de jamais rien faire dans ce genre qui puiſſe les égaler : auſſi leurs productions ſont-elles recherchées avec beaucoup de ſoin dans les pays étrangers ; je dois cependant excepter Rome, Veniſe & Florence, où on trouve de bonnes eſtampes, gravées par des artiſtes Italiens, dont je parlerai.

Mœurs des différens états.

33. Encore un mot ſur le fait des mœurs, toujours ſi intéreſſant quand on a du bien à en dire. Les ſages réglemens de diſcipline que fit S. Charles pour ſon clergé, & qui ont ſervi de modéle au reſte de l'Europe catholique ont répandu un germe de bonne éducation qui ſe ſoutient encore parmi les eccléſiaſtiques de ce pays, & ſur-tout de la capitale. Ils y ſont plus inſtruits & plus conſidérés que dans le reſte de l'Italie ; ils travaillent avec zéle à l'inſtruction des peuples, & le clergé ſéculier n'y eſt point éclipſé comme ailleurs par les réguliers. Ce ſont les eccléſiaſtiques ſéculiers qui ont l'adminiſtration de preſque toutes les communautés religieuſes de femmes, des hôpitaux & autres établiſſemens pieux ; ce qui leur donne une conſidération certaine dans une ville où ils ſont fort multipliés.

Pluſieurs

Hosted by Google

Plusieurs d'entr'eux s'adonnent aux sciences & y ont des succès marqués. Il est vrai qu'ils trouvent dans la forme actuelle du gouvernement ecclésiastique & civil, de la protection & des distinctions qui sont très-capables de faire naître les talens & de les mettre dans tout leur jour. C'est à la maison Borromei que la ville de Milan & tout le pays doivent le goût pour les sciences, l'amour de la discipline, & les beaux établissemens qui les entretiennent.

Les Visconti en desséchant les marais & faisant tirer par tout des canaux, ont fait la richesse réelle du pays, en le rendant habitable, en y assûrant une fécondité presque immanquable ; S. Charles & les cardinaux de sa famille qui lui ont succédé, n'ont pas moins fait en y rétablissant la religion dans sa splendeur, les mœurs dans toute la pureté qu'ils ont pû leur donner, & les sciences qui contribuent au bonheur & à la tranquillité du pays, en ce qu'elles se portent plus sur les objets utiles que sur ceux qui sont de curiosité ou d'amusement, & qu'elles forment tous les jours des sujets en état, par leurs lumieres & leurs travaux, de perfectionner, ou au moins de con-

Hosted by Google

ſerver les établiſſemens utiles, que l'ignorance laiſſeroit bientôt périr.

Fertilité & productions du pays.

34. Le terroir des environs de Milan eſt tel que j'ai déja eu occaſion de le décrire, en parlant de pluſieurs parties de ce beau pays, & en particulier du Pavéſan. On y nourrit beaucoup de bétail, & on y fait une quantité de fromages dont la conſommation eſt grande dans le duché; mais dont on en tranſporte encore davantage dans les pays étrangers, où ils ſont connus ſous le nom de fromages de Milan ou de Parmeſan qui eſt de la même qualité; il s'en fait pour un argent immenſe; on m'a aſſûré que le Lodéſan ſeul, qui eſt une petite partie du Milanois, en fait exporter chaque année pour quinze cens mille francs au moins. On peut juger par-là de la quantité du bétail & de ſa qualité, de même que de la bonté des pâturages qui le nourriſſent.

Cependant on ne voit point de grands troupeaux dans la campagne; comme toutes les prairies ſont diviſées en piéces de peu d'étendue, entourées de foſſés pleins d'eau, & de haies vives, garnies de mûriers, d'ormes & autres arbres, il n'eſt point néceſſaire de gar-

Hosted by Google

der le bétail qui ne peut point s'écarter de l'endroit où il doit paître. D'ailleurs on n'a rien à craindre des loups qui ſont fort rares dans un pays où il n'y a point de forêts qui puiſſent leur ſervir de retraite.

La partie ſupérieure du Milanois qui approche du Lac-Majeur & de celui de Côme, produit une quantité de vins de bonne qualité, & fort au-deſſus de ceux de la plaine. Les vins d'Aronne & des environs du Lac-Majeur ſont les plus légers & les meilleurs du pays. Ces lacs & les rivieres qui en ſortent fourniſſent beaucoup d'excellens poiſſons. Dans toute la plaine la volaille eſt abondante & bonne; les oiſeaux de riviere de toute ſorte y ſont communs; on tranſporte par-tout de la marée fraîche qui ſe tire du golfe de Veniſe. ainſi on trouve abondamment de quoi ſervir les tables. L'ancienne cuiſine Italienne, ſi diſpendieuſe par la quantité de drogues étrangeres, de ſucre, de ſafran, de gingembre & d'épices qu'elle employoit dans ſes ragoûts, n'eſt preſque plus en uſage; toutes les bonnes maiſons ont des cuiſiniers François, qui forment des éléves qui ſe répandent

Hosted by Google

dans le pays, même dans les auberges qui ont un peu de réputation, où on ſert très-proprement. Par le peu que j'ai vû de l'ancienne cuiſine Italienne il m'a paru que les ragoûts étoient bien plus mal ſains, même que ceux de la nouvelle cuiſine Françoiſe, contre laquelle on a déja tant crié.

Hosted by Google

LAC MAJEUR.

ISLES BORROMÉES.

35. LEs iſles Borromées ſituée, dans le Lac-Majeur, ſont un objet qui excite la curioſité de la plûpart des voyageurs. Route de Milan au Lac-Majeur.

Pour y aller de Milan, on prend un chemin de traverſe qui conduit au Lac. De cette ville à Seſto, village ſur le bord du Téſin qui ſort du Lac un mille plus haut, on compte trente-quatre milles. La partie du Milanois que l'on traverſe, quoique très-fertile, ne préſente pas un aſpect auſſi riant que la campagne de Pavie à Milan. A vingt milles, aux environs de Caſtellanza, le terrein eſt plus élevé & plus ſec; la principale production de cette contrée eſt le vin qui paſſe pour le meilleur du Milanois. Les chemins ſont bordés preſque par-tout de châtaigniers ou marronniers; on en voit même quelques plantations aſſez conſidérables. Les mûriers blancs y croiſſent avec ſuccès & les terres en ſont bordées. J'ai vû à Caſtellanza une grande pepiniere de Maniere d'elever les mûriers blancs.

Hosted by Google

mûriers qui appartenoit à un particulier ; une partie étoient replantés en quarrés à deux pieds de roi les uns des autres ; âgés de trois ans, de huit à neuf pieds de haut, la tige ferme & droite, l'écorce fraiche & unie. A quatre ans on les transplante dans la campagne, & on enveloppe la tige de paille ou de joncs secs, presqu'aussi serrés qu'une natte ; on renouvelle cette couverture jusqu'à ce que les arbres soient assez forts pour résister aux vents, aux pluies & au froid ; cette précaution les garantit des chancres, conserve l'écorce, & fait durer l'arbre plus long-temps. On suit constamment cette méthode dans le Milanois, & sur-tout dans la partie qui avoisine le Lac-Majeur & les Alpes, dont la température est à-peu-près la même que celle des provinces du milieu de la France. On y fait beaucoup de soye de bonne qualité.

Sesto est un village assez gros qui n'a rien de plus remarquable que l'oisiveté de ses habitans; c'est-là qu'on s'embarque sur le Tésin pour aller aux isles Borromées. On trouve des barques & des rameurs à choisir, & il ne faut pas s'en tenir à leur mot pour les payer.

Hosted by Google

Il eſt important de choiſir une bonne barque & la plus large que l'on puiſſe trouver, car la vague eſt très-forte ſur le Lac, & quand la tramontane ſouffle, il eſt dangereux de le traverſer.

36. A un mille environ au-deſſus de Seſto, on entre par le Téſin dans le Lac-Majeur, dont les eaux ſont d'une lympidité admirable; on y voit les plus beaux poiſſons. Le Lac, à l'endroit où ſort le Téſin, n'a guères plus de deux milles de largeur, mais peu après il s'étend beaucoup plus, & en certains endroits il a ſept à huit milles de largeur, ſur environ vingt de longuer, c'eſt-à-dire, du Téſin aux frontières des Griſons. Lac-Majeur.

A cinq milles environ ſur le bord occidental du Lac, on voit à mi-côte à gauche, la petite ville d'Arone en Piémont, avec titre de principauté, appartenante à la maiſon Borromei, célébre pour avoir vû naître dans le château ſaint Charles Borromée; à la partie ſupérieure eſt un ſéminaire, & dans une petite eſplanade pratiquée exprès ſur la croupe de la montagne, la ſtatue coloſſale de ſaint Charles, faite de cuivre battu; elle a environ ſoixante pieds de hauteur, non compris Arone.

Hosted by Google

le piédeſtal, & la tête eſt aſſez groſſe pour contenir pluſieurs perſonnes. La poſition de cette petite ville eſt tout-à-fait riante ; elle reconnoît pour ſon fondateur le comte Obizon, vivant dans le Xe. ſiécle. Environ l'an 980 les reliques des ſaints Martyrs Gratignan & Felin y furent transférées & dépoſées dans une abbaye de religieux de l'ordre de ſaint Benoît, nouvellement conſtruite. Le culte des ces ſaintes reliques y attira un grand concours d'étrangers, & contribua beaucoup à l'aggrandiſſement de cette ville. Saint Charles fut pourvû de ce bénéfice à l'âge de douze ans en 1550. Lorſqu'il fut cardinal & archevêque de Milan, il renvoya les moines, & donna l'abbaye & ſes revenus aux Jéſuites avec la direction du ſéminaire qu'il y établit. En 1674, cette ville fut preſqu'entiérement réduite en cendres ; mais la ſituation en eſt ſi agréable & le pays des environs ſi fertile, qu'elle fut bientôt rétablie & dans un meilleur goût. Ses principaux édifices ſur-tout ſont d'une architecture très-apparente.

Anghierra. Vis-à-vis ſur le bord oriental du Lac dans le duché de Milan, eſt le comté d'Anghierra, érigé en 1397 par les

Hosted by Google

Visconti ducs de Milan. Ses possesseurs ont tenu autrefois un rang distingué dans les affaires de Lombardie. La petite ville d'Anghierra, aujourd'hui sur les bords du Lac, en étoit autrefois éloignée d'un mille. On voit sur une élevation qui domine le Lac, les restes d'un ancien château fortifié.

Entre Arone & Anghierra le Lac s'élargit considérablement, & n'a guéres moins de six milles de largeur; mais quand on est plus haut que le village de Belgerati qui est à gauche du Lac, alors il est dans sa plus grande largeur, & va jusqu'au pied des Alpes sur les frontières du Piémond au couchant, & au levant il baigne les frontières du Milanois & des Suisses, dans une étendue de plus de trente milles. Au fond d'un golphe que forme ce Lac au couchant, sont les isles Borromées, au nombre de trois, qui appartiennent à la maison de ce nom, qui à cause de cette possession, a des droits de péage & de pêche dans une grande partie du Lac, droits qu'elle tient en principauté relevant du Piémont (*a*).

(*a*), On a parlé nouvellement d'un échange

Hosted by Google

Iſles Borromées.

37. L'Iſola Bella appartient au comte Renati Borromei, l'aîné de ſa maiſon; elle eſt couverte de jardins en terraſſes palliſſadées d'orangers, de citronniers & d'autres arbres de ce genre; le cédre & le mirthe les remplacent dans les expoſitions les moins favorables; le corps de bâtiment qu'accompagnent ces jardins eſt vaſte & d'une bonne architecture; les appartemens en ſont grands, nobles & proprement meublés. La galerie & les appartemens ſont ornés d'une quantité de tableaux, dont on veut faire paſſer la plûpart pour des originaux précieux; mais les connoiſſeurs ſoutiennent que ce ne ſont que des copies dont quelques-unes ſont très-bonnes. On y montre entr'autres un petit tableau de la Madeleine, que l'on aſſûre être du Corrège; mais qui probablement eſt de quelque bon peintre qui s'eſt amuſé à en faire pluſieurs copies que l'on trouve en d'autres endroits, & que l'on donne de même pour l'original.

---

entre l'Impératrice & le Roi de Sardaigne, par lequel cette partie du Piémont eſt réunie au Milanois, dont elle avoit été autrefois.

Hosted by Google

Au ſortir de la grande galerie on paſſe ſur une terraſſe aſſez longue qui a pour peſpective une grande grotte d'architecture ruſtique ; deux eſcaliers de chaque côté de la grotte conduiſent à une terraſſe élevée, ornée de quelques ſtatues & de petits obéliſques ; de-là on découvre d'un côté les Alpes qui forment trois rangs de montagnes ; le premier cultivé, le ſecond couvert de bois, & le troiſiéme blanc de neiges ou hériſſé de glace. Il fait beau voir cette partie le matin lorſqu'elle eſt éclairée du Soleil ; ces rochers couverts de glace en réfléchiſſent les rayons, & ſe montrent dans un éclat majeſtueux qui fait diſparoître tout ce qu'ils ont d'horrible. De l'autre côté, la vûe s'étend dans un eſpace immenſe juſqu'à l'extrémité la plus orientale du lac, & donne du côté du Nord, la vûe d'un long côteau, preſque par-tout planté de vignes, & très-peuplé de villages, de bourgs bien bâtis, de quelques petites villes. Le lac lui-même n'eſt pas moins agréable à voir ; outre la beauté de ſes eaux, & une multitude de grands oiſeaux de riviere, on y voit continuellement beaucoup de barques à voile, dont les unes traverſent du Milanois en

Hosted by Google

Suiſſe; les autres en reviennent, ſoit pour les affaires de politique & de commerce, ſoit pour celles des particuliers; car c'eſt la route ordinaire des couriers qui paſſent de Lombardie en Suiſſe, & de-là en France, en Angleterre & en Hollande.

De cette grande terraſſe qui a de tous côtés des perſpectives ſi agréables & ſi variées, on peut deſcendre juſqu'au niveau des eaux du lac par neuf autres terraſſes palliſſadées d'orangers & de citronniers, que j'ai vû couverts de fleurs & de fruits. Dans le retour, du côté du midi, eſt un eſpace conſidérable, rempli par un grand berceau formé par des orangers & un boſquet des mêmes arbres. Mais ce qu'il y a de plus agréable à mon gré dans le palais de l'*Iſola Bella*, eſt l'appartement du rez-de-chauſſée tout en grotte ruſtique, pavé, revêtu & plafonné de petits cailloux de toutes ſortes de couleurs. Il eſt compoſé de pluſieurs piéces & d'une grande galerie d'où on a la vûe du lac & des autres iſles. Cet appartement eſt deſtiné uniquement à prendre le frais, & doit être délicieux dans la ſaiſon des chaleurs. Rien n'eſt plus ſimple & en même temps plus agréable que cette eſpéce de

Hosted by Google

conſtruction, qui n'exige aucun ornement étranger. Il y avoit ſeulement quelques ſtatues de groteſques, faites de coquillages & de cailloux de rapport, & très-convenables à cet appartement, le ſeul de cette eſpéce que j'aie vû en Italie.

L'*Iſola Madré*, ſituée dans ce même lac à un mille plus au nord, n'eſt pas auſſi élégante que la premiere; ſes jardins ſont dans un goût plus champêtre, quoique fort agréable; ce ſont pluſieurs grandes terraſſes fort longues, où il paroît que l'on a cherché à joindre l'utile à l'agréable. Il y a une eſpéce de limons d'une groſſeur prodigieuſe, d'un parfum exquis, & tels que je n'en ai vû nulle part ailleurs de ſemblables. On eſt étonné de voir ſur des arbres peu élevés, dont les branches ſont minces & foibles, une quantité de fruits qui ont un pied de longueur ſur ſept à huit pouces de diamétre, & d'une couleur éclatante comme l'or; c'eſt une des plus belles productions de la nature qu'il ſoit poſſible de voir. Les oranges de toute eſpéce & les citrons y croiſſent à profuſion & d'une grande beauté. Le petit port par où l'on aborde, eſt couvert par un bois de futaye, de lauriers francs

Hosted by Google

fort élevés. A en juger par leur groſſeur, il y a long-temps qu'ils y ſont plantés. Un peu plus loin, on voit une faiſanderie bien peuplée. La maiſon, quoique logeable, a peu d'apparence. Le comte Frederic Borromée à qui elle appartient, y étoit pour lors. Il a fait conſtruire un petit théâtre d'un très-bon goût avec deux rangs de loges, un orcheſtre & un parterre, à contenir ſoixante à quatre-vingt perſonnes; il y fait repréſenter les comédies de Goldoni, & quelques-unes des comédies de Moliere ou de Regnard, quand il trouve des acteurs qui ſçachent le François. Il faiſoit bâtir alors, & il nous dit que c'étoit les commencemens d'une maiſon d'un meilleur goût que celle qu'il habitoit. Quoique la ſaiſon fût déja avancée, les jardins étoient encore couverts de toutes ſortes de fleurs comme au printemps.

Ces deux iſles ſituées dans un climat aſſez rigoureux, que le voiſinage des montagnes couvertes de bois, de neiges & de glaces, rendent néceſſairement froid, outre cela expoſées aux brouillards du lac; étonnent quand on les voit couvertes de beaux arbres qui ne ſe plaiſent que dans les climats les plus chauds

Hosted by Google

de l'Europe, & qui cependant y produiſent abondamment les plus beaux fruits. Mais on a attention de les barraquer pendant tout l'hiver ; cette opération ſe fait au commencement de Novembre, & on ne les découvre que lorſque le printemps a bien établi ſon regne. Au moyen de pluſieurs braſiers, on entretient une température douce ſous ces barraques, & la végétation s'y fait comme en plein air ; on ſuit la même méthode à Boulogne, à Florence, dans les environs de Rome, qui ſont les plus expoſés aux vents froids ; mais tout ce qui approche de la mer, eſt par ſa ſituation à l'abri des fortes gêlées qui pourroient nuire à ces arbres.

Il eſt certain que l'on pourroit avec les mêmes ſoins avoir en France des jardins auſſi agréables, même dans les Provinces ſeptentrionales. J'en ai parlé à pluſieurs jardiniers d'Italie qui répondroient du ſuccès, pourvû qu'on leur donnât un terrein à l'abri des vents du Nord. Les boſquets, les palliſſades, les berceaux de ces arbres toujours verds, ſont, à mon gré, infiniment au-deſſus de tout ce que nous avons en ce genre.

La troiſiéme iſle n'a rien de curieux ; elle eſt comme les deux autres, ſituée

Hosted by Google

ſur un rocher, à peu de diſtance de l'Iſola Bella, en tirant au Levant; elle n'a que quelques maiſons de payſans, & une Egliſe qui eſt la Paroiſſe des autres Iſles.

Comme elle eſt fort près de terre, les habitans qui ne s'occupent point à la pêche, vont cultiver les vignes & les champs qui ſont ſur la côte, & qui dépendent du territoire de ces iſles.

La difficulté & la longueur du chemin de Milan au bord du lac, l'ennui de la petite navigation qu'il y faut faire, empêchent pluſieurs voyageurs d'aller voir ces Iſles; cependant je conſeille à tous ceux qui feront le voyage d'Italie de ſe mettre au-deſſus de ce qu'on leur dira à ce ſujet pour les en détourner. Ces iſles ſont vraiment dignes de curioſité, & paroiſſe ou ornées d'après les belles deſcriptions que l'on trouve dans le Taſſe & l'Arioſte, ou en avoir fourni le modéle; elles ont l'air de ces iſles enchantées qu'habitoient Alcine, Calipſo, ou ces Fées dont les charmes étoient ſi puiſſans.

La bonne ſaiſon pour y aller eſt le printemps ou l'automne; la navigation du lac eſt dangereuſe dans le temps des ſolſtices & peu ſûre en été, à cauſe des

Hosted by Google

orages fréquens occasionnés par le voisinage des montagnes, & souvent on y fait naufrage. Je manquerois à la reconnoissance, si je ne parlois pas de la maniere polie & gracieuse dont le comte Fréderic Borromée reçoit les étrangers qui vont visiter son habitation; il leur en fait lui-même les honneurs avec la plus grande attention, & sa maison répond parfaitement à ses intentions à ce sujet.

Le retour de Sesto à Milan se fait par la même route; avant que de quitter le lac, on ne manque guére de se fournir des excellentes truites saumonées que l'on y pêche. A la quantité de têtes d'hommes qui sont exposées, d'espace en espace sur des poteaux, on peut juger que les chemins ne sont pas sûrs; mais les voleurs n'attaquent que les marchands qui sont seuls ou peu accompagnés.

Grands chemins. Gouvernemens des villes.

38. Les grands chemins dans tout le Milanois sont bien entretenus & se font comme en France par corvées; les communautés y sont cantonnées de même; des bornes plantées de distance en distance, sur lesquelles les noms des villages sont écrits, marquent à chacun la tâche qu'il a à remplir; il paroît que cet usage est le meilleur: car ce n'est que

Hosted by Google

dans ces endroits que l'on trouve des chemins toujours pratiquables

Les Villes du Milanois ſont régies, pour ce qui regarde la police & les affaires en premiere inſtance, par un Podeſtat ou Juge royal, dont l'adminiſtration ne dure que trois ans, & qui eſt ſubordonné au Miniſtre plénipotentiaire de la Reine d'Hongrie, réſidant à Milan. Les principales villes, telles que Crémone, Pavie, Lodie, ont un Podeſtat, les autres n'ont qu'un Juge connu ſous le nom de Vicaire.

Autrefois il regnoit un proverbe connu en Italie, que les Gouverneurs du Milanois devoroient le peuple, que les Vicerois de Naples le menageoient, & que ceux de Sicile le rongeoient. Les géographes, les écrivains de deſcriptions, les compilateurs d'anecdotes qui d'ordinaire ſe copient les uns les autres, rapportent tous ce proverbe déja ancien, qui autrefois peut avoir eu quelque vérité; mais aujourd'hui la face des choſes eſt totalement changée. Les Gouverneurs du Milanois ont peu d'autorité, encore eſt-elle contrebalancée par celle du Miniſtre plénipotentiaire, qui a le ſecret des affaires, & entre les mains duquel eſt réellement toute l'autorité. D'ailleurs,

Hosted by Google

il y a beaucoup plus de rélation entre Milan & Vienne qu'il n'y en avoit entre Milan & Madrid; ſous la domination Eſpagnole les Gouverneurs étoient abſolus; la grande affaire alors étoit de conſerver la ſouveraineté; le Gouverneur levoit des troupes, les entretenoit avec les revenus du pays & ne rendoit point de compte. Quelle différence entre ce deſpotiſme & l'adminiſtration réglée qui eſt ſuivie à préſent!

39. Le Milanois s'étend peu loin du côté de la République de Veniſe; au ſortir de Milan on trouve un chemin uni & droit le long du canal de l'Adda qui conduit juſqu'à Colombarolo, village éloigné de Milan d'une poſte & demie; cette partie du chemin plantée d'arbres, eſt alignée comme une allée de jardin. De-là juſqu'à la Colonica, bourg ſur le bord de l'Adda, & du canal qui en eſt tiré juſqu'à Milan, on compte dix milles ou une poſte par un chemin moins droit, quoique fort beau. Ce bourg eſt ſitué ſur un côteau au-deſſus de l'Adda; le général Merci y a fait bâtir une très-belle maiſon, avec des jardins en terraſſe qui m'ont paru fort agréables; ils aboutiſſent ſur le bord

Autres parties du Milanois.

Hosted by Google

du canal, qui dans cet endroit eſt ſoutenu par des arcades de maçonnerie élevées de plus de vingt pieds au-deſſus du niveau de la riviere & dans un eſpace fort long; car il faut ſoutenir les eaux à cette élevation dans toute la longueur du vallon où coule l'Adda, pour porter ſes eaux à la tête de la plaine où Milan eſt ſitué; cet ouvrage eſt d'une belle exécution, bien entendu & conſervé avec ſoin. L'Adda que l'on paſſe en bac au bas du canal, eſt une très-groſſe riviere qui coule rapidement. Sur le bord oppoſé à la Colonica, eſt un bureau de douane du Milanois, où l'on fait la viſite exacte de tous les effets. Le moyen le plus aſſuré pour être bientôt débarraſſé de cette cérémonie ennuyeuſe, eſt de faire une déclaration juſte de ce que l'on porte avec ſoi, marchandiſes neuves, ou hardes; ſi les commis, à l'ouverture des malles, voient que l'on a dit vrai, ils n'arrêtent pas mal-à-propos les voyageurs. Il ne faut cependant pas oublier avec eux ce que l'on appelle la courtoiſie.

Au-delà de ce bureau ſont les limites du Milanois & du Bergamaſque dont je parlerai, quand j'en ſerai à ce qui regarde la République de Veniſe. Le

Hosted by Google

Hosted by Google

Hosted by Google

canal de Martéſana ou de l'Adda fait le commerce de Milan avec le lac de Côme, les Suiſſes qui l'avoiſinent, & les riches vallées qui ſont ſituées le long de ſon cours.

40. La partie du Milanois que l'on parcourt pour aller de Milan à Plaiſance eſt fort riche. La premiere poſte eſt à Marignano ſur la petite riviere du Lambro, célébre par la victoire que François I, roi de France, remporta au mois de ſeptembre 1515 ſur les Suiſſes alliés de Maximilien Sforce, duc de Milan. La bataille dura deux jours & fut ſi vive, que le maréchal Trivulce qui s'étoit déja trouvé à dix-huit batailles rangées, dit à ce ſujet ce mot ſi connu : « que par-tout ailleurs » ç'avoient été des jeux d'enfans, mais » qu'ici c'étoit un combat de géans. » Cette importante victoire rendit François I maître de tout le Milanois que Maximilien Sforce lui céda. On chercheroit inutilement dans un pays auſſi cultivé quelques veſtiges de retranchemens qui déſignaſſent préciſément le lieu de ſes fameuſes expéditions. Marignan.

A dix milles plus loin on paſſe à la vûe de Lodi, ſituée dans un des plus riches cantons du Milanois, ſur-tout Lodi.

Hosted by Google

par rapport à ſes pâturages, dont j'ai déja parlé. Il y a deux Lodi; l'un à droite du chemin en tirant du côté du Téſin eſt l'ancien Lodi, appellé dans le pays *Lodi vecchio* & par altération *Lodivé*; ville ancienne bâtie par les Gaulois Boyens, qui occupoient une grande partie de la plaine, connue à préſent ſous le nom de Lombardie; Pompée Strabon, pere du grand Pompée, y conduiſit une colonie Romaine, & l'appella de ſon nom *Laus Pompeïa*. Sur la fin du douziéme ſiécle, cette ville qui ſe gouvernoit en république, comme la plûpart des villes de Lombardie, fut détruite par les Milanois; de ſorte que ce n'eſt plus aujourd'hui qu'un gros village, où on dit que l'on voit encore pluſieurs reſtes de conſtructions antiques fort dégradées.

La ville de Lodi qui ſubſiſte aujourd'hui avec un évêché ſuffragant de Milan, fut bâtie peu de temps après la deſtruction de la premiere par l'empereur Fréderic Barberouſſe, qui lui permit de ſe gouverner par ſes propres loix. Mais quelque temps après les Veſtaſini, famille noble qui ſubſiſte encore dans le pays, s'en rendirent les maîtres, & y dominerent pendant quelque temps,

Hosted by Google

jusqu'à ce que la puissance des ducs de Milan les eût forcé de renoncer à la souveraineté dont ils s'emparerent eux-mêmes.

Cette ville située sur une éminence paroît bien bâtie, il y a plusieurs manufactures d'assez belle fayance. Le pays est arrosé par quantité de ruisseaux très-poissonneux qui servent à former une multitude de canaux dont plusieurs bordent le grand chemin, & sont soutenus à différentes hauteurs, pour donner plus de facilité à l'arrosement des terres.

Le village de Zurlesco où est la poste suivante n'a rien de remarquable, non plus que le chemin qui conduit delà au passage du Pô, qui termine le Milanois de ce côté, à la vûe de Plaisance. Le pays est partout également riche & fertile.

Hosted by Google

DUCHÉ DE MANTOUE.

Mantoue. 41. CE pays a été l'un des plus florissans de l'Italie, tant qu'il a été sous la domination de la maison de Gonzague qui l'a possédé pendant près de quatre cens ans. Il a environ cinquante milles de longueur du levant au couchant; c'est-à-dire du Ferrarois à la partie du Milanois où est Crémone, & quarante de largeur, du Nord au Midi; du Véronois & du Bressan aux états du duc de Modene. Il y a une grande route de Milan à Mantoue & des postes établies pour la communication des deux états qui appartiennent actuellement à l'impératrice-reine de Hongrie, comme héritiére de la maison d'Autriche. Mais la route que l'on prend ordinairement est celle de Vérone, qui n'en est éloignée que de vingt-quatre milles, il y a aussi une grande route ouverte & des postes établies de Mantoue à Ferare.

La ville de Mantoue, située dans le milieu d'un lac que forme le Mincio, est très-ancienne. Strabon & Tite-Live la

Hosted by Google

la mettent au nombre de celles que les Gaulois Cénomans poſſédoient dans la Gaule Tranſpadane, & placent le temps de ſa fondation pluſieurs ſiécles avant celle de Rome. Dans la ſuite des temps elle a couru la même fortune que les autres villes de ce pays; & ce que l'on a dit & répété des unes & des autres eſt l'hiſtoire des révolutions de Mantoue.

Dans l'onzième ſiécle, dans le temps de l'anarchie de la haute Italie, elle étoit ville libre & république. Les plus puiſſans de ſes citoyens s'en rendirent enſuite les maîtres, & y exciterent des troubles continuels juſqu'au commencement du quatorzième ſiécle, que Louis de Gonzague qui poſſédoit déja en propriété pluſieurs grandes terres dans ce pays, tua Paſſerino Bonacorſi, dernier ſeigneur ou tyran de ce pays. Après quoi ayant été fait vicaire de l'empire en Italie, les habitans de Mantoue le reconnurent volontairement pour leur ſeigneur; ce qui fut autoriſé par l'Empereur, qui lui accorda l'inveſtiture de cette nouvelle ſouveraineté à titre de fief de l'Empire. En 1423 l'empereur Sigiſmond donna

Hosted by Google

à ce fief le titre de marquisat. En 1530 l'Empereur Charles V l'érigea en duché pour la maison de Gonzague, qui en a joui jusqu'en 1701, que Ferdinand de Gonzague, dernier duc de Mantoue, ayant pris le parti de la France dans la grande guerre de la succession d'Espagne, l'empereur Leopold le mit au ban de l'Empire, & confisqua ses états pour cause de félonie. Les troupes Impériales s'emparerent de la ville qui fut abandonnée au pillage. Le duc se retira à Venise où il mourut en 1708 sans laisser d'héritier en ligne directe; & l'Empereur refusa de donner l'investiture de ce fief aux branches collatérales de la maison de Gonzague; de sorte qu'après la mort de Charles VI le duché de Mantoue est passé, avec le reste de la succession de la maison d'Autriche, à l'impératrice reine de Hongrie.

Cette ville quoique très-forte par sa situation, au milieu des eaux, où on ne peut aborder que par deux chaussées défendues par des ouvrages avancés, & coupées par des pont-levis; entourée d'une bonne muraille flanquée de tours, a fait peu de résistance aux armées qui

Hosted by Google

l'ont assiégée. Elle a eu beaucoup à souffrir des armes de l'Empire en différens temps, sur-tout en 1629 & en 1701. Tant qu'elle a eu des souverains résidens qui avoient intérêt d'y entretenir la population, le commerce & l'industrie qu'ils encourageoient par leur libéralité, & leur protection, elle se relevoit de ses malheurs, & à la fin du dernier siécle, on y comptoit encore cinquante mille ames.

Il y avoit un très-grand nombre de fabriques d'étoffes de soie qui fournissoient à un commerce considérable, mais depuis ce temps elle se dépeuple insensiblement, il y a peu d'industrie, les Juifs qui y sont établis sous la protection du gouvernement, y font le principal commerce, dès-lors ruineux pour les naturels du pays, qui ne peuvent y avoir part qu'à des conditions onéreuses.

Dans la guerre de 1733, les armées combinées des rois de France & de Sardaigne la prirent après quelques jours de siége; ces événemens n'ont pas contribué à la remettre dans un état plus florissant. Ainsi; malgré les soins de l'Imperatrice-reine & le zéle du comte

Hosted by Google

Firmian qui a la principale autorité dans ce pays, cette ville se tirera difficilement de l'état d'anéantissement où elle est tombée.

Il y reste encore de très-beaux monumens de la magnificence de ses derniers souverains qui méritent qu'on se détourne pour les aller voir. Les principaux sont,

Eglises. 42. L'Eglise cathédrale bâtie sur les desseins de Jules-Romain, d'un goût d'architecture très-noble, quoique singulier; cet édifice fort large pour sa longueur, a sept nefs en colonnades de belle proportion; cette maniere de construction qui tient de l'antique & du moderne, a un aspect majestueux & imposant. On voit dans les chapelles quelques tableaux précieux, tels que ceux qui ont pour sujets la vocation de S. Pierre & de S. André à l'Apostolat, l'instant de la conversion de S. Paul. Le plus fameux, autant par sa singularité que par la richesse du pinceau, est une tentation de S. Antoine par Paul Veronese. Il n'est composé que de trois figures de grandeur naturelle, le saint, une femme & le diable; les deux premieres sont d'un caractére vrai, la

Hosted by Google

femme a toute la beauté qu'on peut lui ſouhaiter, & eſt excellemment peinte, le diable n'eſt vû que par le dos. Il y a une eſtampe gravée du même ſujet traité par un des Carraches, dont l'idée eſt à-peu-près la même. Cette égliſe a pour patron principal S. Anſelme, évêque de Luques qui y mourut en 1006, ſon culte y eſt très-ſolemnel. L'évêque, autrefois ſuffragant d'Aquilée, réleve immédiatement du ſaint Siège.

San Andrea, égliſe ancienne d'une belle conſtruction dans laquelle le duc Vincent de Gonzague inſtitua en 1608 l'ordre du ſang de Jeſus-Chriſt, qui n'a ſubſiſté qu'autant que cette maiſon ſouveraine a duré. On y voit le tombeau de Jean-Baptiſte de Mantouan, général de l'ordre des Carmes, plus connu par ſes excellentes poëſies Latines que par ſes autres ouvrages, quoiqu'il fut bon théologien & philoſophe; celui d'André Mantegna, peintre de réputation. Dans les chapelles de cette égliſe qui ſont grandes & bien éclairées, il y a quelques peintures à freſque de Jules-Romain, encore aſſez bien conſervées, pour y reconnoître la

Hosted by Google

maniere de ce grand artiſte, le plus célébre des éléves de Raphaël. Le coloris en eſt fort effacé ; mais on ſçait que la fierté du deſſein, la belle poſition des figures, & la régularité de l'ordonnance, étoient les parties principales de Jules-Romain, qui avoit parfaitement étudié l'antique qu'il imitoit toujours. Ce maître étoit excellent pour les grandes compoſitions dans leſquelles il mettoit un ordre merveilleux ſans confuſion, donnant à toutes les figures principales de ſes tableaux la vérité de caractere & la nobleſſe dont elles étoient ſuſceptibles.

Le palais ducal qui ſert aujourd'hui au gouvernement, eſt fort vaſte & d'une bonne architecture ; il eſt orné de quelques peintures à freſque faites par Jules-Romain ou par ſes éleves ſous ſes yeux ; on y remarque par-tout des traits du génie noble & élevé de cet illuſtre artiſte. Les principales ſont l'Aurore qui conduit ſon char, & quelques autres ſujets allégoriques des différens points du jour ; une aſſemblée des Dieux ; tous ces tableaux ſont de plafond. On ne trouve pas dans ces ouvrages, ce ton flatteur, ces agré-

Hosted by Google

mens ſimples de la belle nature que l'on admire dans le Guide, le Dominiquin, quelquefois dans les Carraches, ſur-tout dans Paul Veroneſe; mais on y voit une étude profonde de l'antique, une nobleſſe de caractére qui doit être regardée comme la marque diſtinctive de Jules-Romain. Jupiter dans l'aſſemblée des Dieux eſt repréſenté avec tout l'appareil de la puiſſance & de la majeſté même; Apollon eſt tout éclattant de la lumiere qu'il diſtribue au reſte du monde. Venus ſemble avoir toute la beauté en partage.

43. Mais de tous les édifices publics de Mantoue, celui que l'on vante le plus eſt le palais du T. ainſi appellé de ſon plan qui reſſemble véritablement à cette lettre. L'entrée eſt à la partie inférieure du T; l'architecture de la façade & de la cour qui la ſuit, eſt très-belle. Palais du T.

La ligne perpendiculaire du T eſt formée par deux rangs d'appartemens diviſés par un grand porche ou galerie mal éclairée qui aboutit à un portique qui eſt de toute la largeur du porche. De chaque côté de la ligne tranſverſale du

Hosted by Google

T, ſont trois grandes chambres qui ont leurs vûes ſur un jardin en demi cercle de la largeur du T, & dont la grandeur eſt proportionnée à celle du bâtiment. Cet édifice ſingulier a été conſtruit & décoré par Jules-Romain qui y a paſſé la plus grande partie de ſa vie, aimé du prince & eſtimés de ſes ſujets. C'eſt-là que l'on voit ſes principaux ouvrages.

Dans la premiere chambre à gauche, le tableau du plafond a pour ſujet la chûte de Phaéton; la couleur en eſt encore aſſez bien conſervée, pour juger qu'elle étoit d'un excellent choix, & très-propre à repréſenter l'incendie général que cet événement dût cauſer. Tout autour regne une friſe de ſtuc en relief qui repréſente différents combats d'animaux.

La ſeconde chambre du même côté eſt ornée de divers ſujets en médaillons, dont le principal eſt celui des Horaces & des Curiaces.

Dans la troiſiéme eſt l'hiſtoire de Pſyché, ou le banquet des Dieux, magnifique tableau de plafond, qui reſſemble en bien des choſes à celui du petit palais Farnéſe à Rome; mais qui

Hosted by Google

cependant conserve tout le mérite d'un véritable original. Dans la même chambre est un grand tableau qui a pour sujet, Venus retenant Mars irrité, qui veut poursuivre un homme qui s'enfuit affrayé ; beau sujet qui probablement a donné à Rubens l'idée d'un tableau admirable qui est au palais Pitti à Florence ; mais dont l'exécution est bien plus grande & plus riche.

Dans la premiere chambre à droite sont des frises de relief & en stuc, qui représentent des marches d'armées ; les sujets semblent pris de la colonne Trajanne, & de l'Antonine ; les figures sont de demi-grandeur, le dessein aussi beau que l'antique Grec.

Dans la seconde, un grand plafond qui a pour sujet Jules-César, précédé de ses licteurs ; quelques tableaux en médaillons, entr'autres la continence de Scipion, & de belles frises en stuc.

Dans la troisiéme est le grand plafond qui représente la chûte des géans, ils sont tous de proportion colossale ; parfaitement groupés, & la vérité de l'expression est si frappante qu'en entrant dans cette chambre, on imagine

Hosted by Google

que ces grouppes détachés tombent réellement ; au-dessus est l'assemblée des Dieux, présidée par Jupiter foudroyant ; cette composition est de la plus grande beauté, les couleurs, surtout celles des corps d'homme, ont cette teinte rougeâtre & déplaisante que l'on voit dans les plafonds du petit Farnèse à Rome, ce qui prouve que la maniere de préparer les couleurs étoit la même, puisqu'elles ont éprouvé la même dégradation.

Cette chambre est entourée d'une muraille de briques & d'une architrave de pierre peintes avec une vérité qui fait illusion.

Cette partie supérieure du palais du T est encore conservée avec quelque soin, sans doute par respect pour les belles peintures qui la décorent ; mais les appartemens des deux côtés du porche & ceux de la cour qui étoient également ornés de peintures de Jules Romain, fort dans le goût des loges du Vatican, sont abandonnés à de pauvres gens qui les habitent, & qui laissent périr ces chef-d'œuvres.

Les palais des ducs de Mantoue ont autrefois été enrichis des meubles les

Hosted by Google

plus précieux; mais les Allemands dévaſterent tout en 1701; à s'en rapporter aux relations anciennes, on peut juger de leur beauté par ceux qui reſtent au palais Pitti à Florence.

On voit que ces princes n'avoient rien négligé pour faire de leur capitale une des belles villes de l'Italie; la plûpart des rues ſont larges, alignées, bien bâties; on y voit de grandes places & aſſez régulieres; des édifices publics de la plus belle conſtruction; aux avantages de la ſituation, ils avoient ajouté les ſecours de l'art, en fortifiant les approches; mais tous leurs ſoins n'ont pas empêché qu'une puiſſance étrangere, & plus forte, ne renverſât leurs projets, & ne fît un déſert de cette ville qui avoit été l'objet de leurs complaiſances.

Le lac au milieu duquel elle eſt bâtie eſt très-poiſſonneux; les environs ſont fertiles, & fourniſſent abondamment toutes les denrées de conſommation, mais comme le pays eſt fort plat, ſes vûes n'ont pas l'agrément des lacs plus voiſins des Alpes. Il s'y forme encore des marais qui rendent les abords difficiles & l'air mal ſain, ce qui con-

Hosted by Google

tribue beaucoup à la dépopulation ; à quoi on doit ajouter que l'industrie y ayant été négligée pendant long-temps, elle y est entiérement tombée ; rien dans ce genre ne peut remplacer les regards bienfaisans d'un souverain qui encourage les arts & la population, & sur la protection duquel on peut compter. Quelque attentif que soit un ministre ; quelque bonnes que soient ses intentions, il ne peut avoir les mêmes succès ni la même confiance. Les peuples sçavent qu'il peut être déplacé d'un moment à l'autre, & que la protection qu'il accorderoit à un établissement dont il connoîtroit l'utilité réelle peut cesser dans le temps même où elle lui seroit le plus nécessaire.

Village d'Andés.

44. A deux milles de Mantoue est le village d'Andés, patrie de Virgile ; on le nomme aujourd'hui Piétola. Les ducs de Mantoue y avoient fait bâtir *la Virgiliana*, belle maison de plaisance qui a été détruite dans la guerre de 1701.

Abbaye de Polirone.

A douze milles de Mantoue, au midi sur les bords du Pô, est la riche abbaye de S. Benoît de Poliron, fondée en 984 par Boniface, marquis de

Hosted by Google

Mantoue & de Canoſſa, ayeul de la célèbre comteſſe Mathilde, qui mourut en 1116 âgée de ſoixante-neuf ans, laiſſant au ſaint-ſiége les grandes & manifiques terres qui font une partie conſidérable du patrimoine de l'égliſe de Rome. Cette princeſſe a été enterrée dans l'égliſe de ce monaſtere ; on voit ſon tombeau dans la chapelle de la Vierge; elle eſt repréſentée à cheval, tenant à la main droite une pomme de grenande ; au devant de la grande urne de marbre qui ſert de piédeſtal à la ſtatue équeſtre, eſt gravé ce diſtique.

Stirpe, opibus, forma, geſtis, & nomine quondam,
Inclita Mathildis, hic jacet Aſtra tenens.

(Cy gît l'illuſtre Mathilde, célèbre autrefois par ſa naiſſance, ſes richeſſes, ſon nom, ſa beauté, & ſes actions, le ciel en eſt le prix.)

Le pape Urbain VIII a fait tranſporter ſes os à S. Pierre de Rome où il lui a fait ériger le magnifique monument que l'on y voit aujourd'hui. Si quelques ſiécles avant la comteſſe Mathilde, les eccléſiaſtiques eurent des révélations, pendant leſquelles ils

Hosted by Google

avoient vû l'ame de Charles-Martel tourmentée dans les flammes, parce que dans les besoins de la guerre, il n'avoit pas respecté leurs possessions, par la raison contraire les Italiens ont dû placer la comtesse Malthide dans le Ciel.

De l'autre côté du Pô est la petite ville de Guastalla, connue par la victoire que les François y remporterent en 1734 sur les Autrichiens. Elle est le chef-lieu du duché de ce nom, démembré du Mantouan, & cédé par le traité de paix de 1748 à l'Infant duc de Parme.

Fin du Premier Volume.

Hosted by Google

TABLE
DES MATIERES
DU TOME PREMIER.

A.

ACADÉMIE & Manége à Turin. 51
-- de peinture & ſculpture à Milan. 263
Adda, riviere. 308
-- Son canal à Milan. 309
Aiguebelle en Savoye. 11 Egliſe collégiale. 11
Combat des François & des Eſpagnols contre les Piémontois. 12 Pas d'Aiguebelle. 11
Alexandrie, ville, 101. Sa citadelle, ſes foires. 102
Amazones de Gênes. Leur armure. 142
Ambroſien (Rit.) 244. Ses Particularités. 245
Andés, patrie de Virgile. 324
Anghierra, petite ville du Milanois. 296
Arone, ville de Piémont ſur le Lac Majeur. 295
Arc ou Arche, riviere. 11
Arc antique hors de Suſe & ſon inſcription. 28 & 29
Arſenal de Turin. 36
-- de Gênes. 142
Arts à Turin. 89
Aſiles, leur abus. 96
Aſſiette. (Paſſage de). 25
Aſti, ville & comté. 99

Hosted by Google

Auguſtin (S.) ſes reliques. 208

B.

BAnque de S. Georges à Gênes. 144
Barco (plaine de) 214
Barraut (fort) 9
Bartholi, profeſſeur d'éloquence à Turin. 57
Belgerati, village ſur le Lac Majeur. 297
Belgioioſo, Château. 203
Bibliothéque Ambroſienne, à Milan. 259
--Ses manuſcrits. 261
Bocchetta, Montagne. 186
--Sa température & ſes productions. *Ibid.*
--Sources qui en coulent. 187
Borromei de Milan, leur deviſe. 259
--Cette ville leur doit beaucoup. 289
Boufflers (duc de) mort à Gênes. 136
Broni, village. 195
Brunette, fort du Piémont. 26

C.

CAmpo Marone, village. 186
Caſcades. Source de l'Albane. 6
--De Modane. 17
--Du Lac du Mont-Cenis & ſon rocher. 23
Chamberry, ſon antiquité. 6. *Civario* des Allobroges. *Ibid.* Sainte Chapelle de cette ville. 7. Egliſes. Promenades. Garniſon. 8
Chambre (la) petite ville de Maurienne. 15
Charles (S.) ſon tombeau. 238. Ses reliques. Comment conſervées. 240
Chartreuſe de Pavie 216. Son Egliſe riche. 217. Sculptures. Bas-reliefs. Peintures. 219. Cloître & régularité des Religieux. 222

Hosted by Google

Château de Milan. 271
Castel san Giovani, Bourg du duché de Plaisance. 195 & 199
Chemin coupé dans les rochers, & inscription. 4 & 5
Chemins du Milanois. 305
Cicisbei. 163. Le peuple de Gênes ne les souffre point. 165
Chivas, place forte. 106
Colonica, bourg du Milanois. 307
Commerce du Piémont. 92
Conseil de Gênes & leur convocation. 139 & 141
Corse (Royaume de). Idée des Génois à ce sujet. 125
Couches intérieures des terres dans la montagne de Gênes. 188
Culte religieux à Gênes. 172

D.

Divorces communs à Gênes, & procès pour fait d'impuissance 167
Doge de Gênes. 122
Doire, riviere. 30
Douanes à la Novalèse. 24. A Gênes. 152. A Pavie. 213. A Porto Panese. 202. Au passage *de l'Adda. 308

E:

Eaux (conduite des) en Savoye & en Maurienne. 18. Dans le Milanois. 285 & 289
Ecclésiastiques du second ordre à Gênes. 173
Leur industrie & leurs voyages. 175
Eglises à Turin, Cathédrale 38. Consolata, Procession qui s'y fait pour la levée du siége de Tu-

Hosted by Google

--Du Mont-Cenis. 22
Lasnebourg, village de Maurienne. 20
Lavanche remarquable à Aiguebelle. 11
Livourno, bourg du Piémont. Ses soyes. 106
Lodi, ville du Milanois. 309
Lombardie (plaine de) son étendue. 224
Lomellini (Agostino) doge de Gênes. 124. & 170
Luxe à Turin. 94

M.

MAisons à Gênes. Comment bâties. 158
Mantoue, duché. 312. Ville de Mantoue & ses révolutions. 313. Ses Souverains. *Ibid.* Sa situation. 314. Ses Eglises. 317. Palais du T. 319
Marbres du Piémont. 90
--Des montagnes de Gênes. 149
Marignan. 309
Marine de Gênes. 153. Ses forces actuelles. *Ibid.* Projet pour rétablir son commerce dans le Levant. 154
Mathilde (comtesse) son tombeau. 325
Médici (Jacques) Marquis de Marignan. Son tombeau. 243
Milanez. 224. Culture du pays. 230. Son aspect. Ses bornes. 224. Sa fertilité & ses productions. 290
Milan. 224. Les révolutions. 225. Puissance de ses archevêques. 228. Ses souverains différens. 229. Situation de Milan & sa grandeur. 233. Sa population. *Ibid.* Sa Cathédrale 234. Son Chapitre. 245 Colléges. 267. Forme de la ville & ses ornemens. 268. Ses édifices. 269. Théâtre. 270. Promenades. 272. Corps de

Hosted by Google

magiſtrature. 277. Impôts & circulation. 279. Commerce & induſtrie. 285
Modène (M. le duc de) gouverneur du Milanois. 282. Gouverneurs du Milanois. 306
Mœurs à Gênes. 159
--Des Milanois. 273. 288. Attachement de la Nobleſſe pour ſa patrie. 278. Sa politeſſe, bon accueil fait aux étrangers. 281
Montagne & village des Ichelles. 3
--De la Crotte. 4
--De la Maurienne. 16
Leurs vûes & états différens. 17. Couvertes de neiges & de glaces autour du Mont-Cenis. 22
Montcallier, ville de Piémont. 97
Mont-Cenis (le) ſon paſſage. 21. Pâturages & lac. 22. Sa deſcente. 24
Montmelian. Ville & citadelle. 9. Vin de Montmelian. 10
Mûriers blancs & leur culture. 1. 93. 98. Bonne maniere de les conſerver. 294

N,

NAins communs dans la Lombardie. 285
Novalèſe (la) premier village de Piémont. 24
Navarre. Ville. 109
Novi. Ville de l'état de Gênes. Son commerce. 190
Nuage. Réſervoirs des pluies. 22

O.

OLivetains. Religieux. 251
Operas bouffons. 90
Ordres royaux en Savoye. 74

Hosted by Google

P.

Palais du Roi de Sardaigne à Turin. 47. Jardins. 48. Places du Palais. 49
--Du duc de Savoie. 49
--Carignan, à Turin. 58
Palais du Doge à Gênes. 138
--Doria, Durazzo, Brignoletti & autres. 145
--Durazzo à Cornigliano. 156
--Leur magnificence. 178
Palais de l'archevêché à Milan. 246
--Saint Charles y a tenu des conciles. 247
Paraphernaux. Biens des femmes à Gênes. 167
Paſſages difficiles en Maurienne. 16
--De Savoie en Piémont par la gauche du Mont-Cenis. 26
Pas de Suze. 26
Parc ancien près de Pavie. 203
Pavie. Siége des rois Lombards. 204. Priſe par les François. 206. Ses Edifices & Egliſes. 207. Sa Citadelle. 211. Commerce & population. 212
Pétrification trouvée aux environs de Suſe. 29
Peuple de la Savoie & de la Maurienne. 19
Piémont. Son entrée. 25. Sa fertilité. 31, 87
Piémontois, fins joueurs. 82
Pierre (S.) d'Arena, Fauxbourg de Gênes 184.
Place S. Charles de Turin. 60
Pô. Fleuve. 202
Poſcheverra, vallée. 184. Beauté des maiſons qui la bordent. 185
Polironne. Abbaye. 324
Pont de Beauvoiſin. 2
Ponts ſur l'Arc. Leur forme. 16

Hosted by Google

Porcelaine. Son usage à Gênes. Comment chargé. 169
Portefaix Bergamasques. 129
Précautions pour la sûreté des chemins en Piémont. 78
Prélats à Gênes. 173

Q.

Quiers. Ville. 97

R.

Regni (M. François) Consul de France à Gênes. 180
Religieux à Gênes. Leur crédit. 174
Ris. Ses plantations. Maniere de le cultiver. 110
Rivages de la mer à Sestri. 183. Couverts des gens des environs quand la mer est orageuse & pourquoi. *Ibid.*
Rivoli. Bourg de Piémont & maison Royale. 32
Rue du Pô à Turin. 55

S.

Sacristie de l'Eglise de Milan. 242
S. Jean de Maurienne, ville. 15
S. Michel de la Cluse. Abbaye. 31
S. Sebastien (la Marquise de) seconde femme de Victor Amédée roi de Sardaigne. 33
S. Suaire de Turin. 38. Sa chapelle. 40. Son histoire. 41
Sardaigne (Roi de) ses troupes, ses équipages, sa puissance, ses possessions, population de ses états en Italie. 85 à 88
Savoie. Son entrée. 3
Sciences à Turin. 82

Hosted by Google

--A Gênes. 170
Scrivia. Riviere. 104
Séminaires à Milan. 265
Serpent d'airain à Milan. 254
Serravalle. Bourg de la montagne de Gênes. 188
Seſſia. Riviere. 107
Seſto, village ſur le Teſin. 294
Soyes de Piémont. 97
Spiritata, ce que c'eſt 200
Stupinigi, maiſon Royale. 67
Architecture & jardins. 68. Chevaux & chiens du roi de Sardaigne. 69
Sture (la) riviere. 105
Superga (la) égliſe royale. 70
Pourquoi bâtie. 72
Suze, ville de Piémont. 27. Son égliſe, la porte principale en eſt murée, pourquoi. 28. Son origine. 29
Statues à Turin. De Sainte Thérèſe par le gros. 45. De S. Joſeph. 45. De Victor Amédée I. 49
--A Gênes. De S. Alexandre & S. Sebaſtien par le Puget. 137. Groupe de l'Aſſomption. *Ibid.* De S. Barthelemi 137. Des nobles Génois. 139. Du M. D. de Richelieu. 140
--A Pavie. De Marc-Aurele antique. 207. Du Pape Pie V. 210
--A Milan. De S. Barthelemi. 237. d'Adam & d'Eve. 249. Coloſſale de S. Charles. 295

T.

TAbleaux à Turin. De Carles Maratte de Solimene, & de Sebaſtien Concha. 46. Du Corrado. 70. Du Franceſchini. 47. Du palai

Hosted by Google

lais du Roi. 48. De Charles Vanloo. 68
--A Gênes. De J. C. Proccacini. 135. Du Borzone. *Ibid.* De Rubens & du Guide. 136. Du Pordenone & du Franceſchini. 139. De Solimene. 140. De Paul Véroneſe. 146
--A Pavie de Daniel Creſpi & du Guerchin. 219. De P. Perugin. 220
--A Milan. La Cêne, par Léonard de Vinci. 252
De Fréderic Barrocci. 263. Les élémens, par Breughels de Velours. 264
--A Mantoue. De Paul Véroneſe. 316. De Jules Romain. 317
Tanaro. Riviere. 102
Temple antique d'Hercule à Milan. 256
Teſin. Riviere. Ses abords. 112. Son pont à Pavie. 212. Sort du Lac Majeur. 295
Théâtre (grand) de Turin. Sa conſtruction. 51
--De Carignan, à Turin. Ses ſpectacles. Leur police. 59
Tidone. Riviere. 104
Tortone. Ville 103
Travaux des François devant Turin en 1706. 73
Trebia (la) riviere. 195
Tribunaux de juſtice à Turin. 75
--A Chamberi, à Nice, des intendans dans les provinces. 77, 78
--A Gênes. 142
--De juſtice & de police à Milan. 276
Trivulce (Jacques) Maréchal de France. Son épitaphe. 255
Truites du Lac du Mont-Cénis. 22
Turin. 34. Fortifications. Portes. Citadelle. 36. Comment diviſé. 37. Cathédrale. 38. Déco-

Hosted by Google

ration extérieure des maiſons. 60. Vieux Turin. 37. Ses avenues du côté de Milan. 105. Idée de la Cour de Turin. 78. Du Roi. Du Duc de Savoye. Des Princeſſes. 80. Mœurs de cette Cour. 81. Education de la nobleſſe. 83.

V.

Valentin. Château hors de Turin & jardin royal. 62
--Sa belle promenade. 63
Veillane. Ville de Piémont. 32
Vennerie (la) maiſon royale. 63. Galerie. Orangerie. Chapelle. Jardins. 64 à 67
Verceil. Ville. Ses curioſités. 106
--Manuſcrit fort ancien. 107. Evénement ſingulier. 108. Corps d'André Valla. 110
Victor Amédée Roi de Sardaigne. Son abdication. Il eſſaye de remonter ſur le trône. 32
Vigne de la Reine, maiſon royale. Belle ſituation. 69
Villa-Nova en Piémont. 98
Villes du Milanois, leur gouvernement. 306
Viſconti, ſouverains de Milan, ce qu'ils ont fait pour le pays. 289
Vogherra. Ville. 104
Voltaggio. Ville de la Montagne de Gênes. 187
Univerſité de Turin. 55. Bibliothéque. Cabinet d'antiques. Profeſſeurs. 56 à 58

Fin de la Table des Matieres du premier Volume.

Hosted by Google

Errata du Tome Premier.

Page 46, *lig.* 11. Philippens, *lisez* Philippins.
Pag. 47, *lig.* 24 Sardaine, *lisez* Sardaigne.
Pag. 51, *lig.* 17. Spectateurs, *lisez* Spectacles.
Pag. 74, Note *lig.* 2. Collierlou, *lisez* Collier ou du lacs.
Pag. 91, *lig.* 8. Gauldoni, *lisez* Goldoni.
Pag. 114, Note *lig.* 19. Posthunius, *lisez* Posthumius.
Pag. 137, *lig.* 12. Puger, *lisez* Puget.
Pag. 208, *lig.* 23. Sen Pietro, *lisez* San Pietro.
Pag. 227, Note *lig.* 12. *cultaque* lis. *cultæque.*
Pag. 303, *lig.* 20. paroisse, *lisez* paroissent.

Hosted by Google

La Table générale & l'Errata.
L'Avis au Relieur.

La ſeconde Carte Géographique à la fin du Tome troiſiéme, après la page 356, & pour ſe développer à droite.

492
M/R.

Hosted by Google

Hosted by Google

Hosted by Google